



Bulletin Officiel Département du Loiret

Directeur de publication : M. Marc GAUDET

ISSN : 0294-1317

N°02 - Tome 3 - JUIN 2020 - *Partie 1*

SOMMAIRE

SESSION

Pages

- Séance du jeudi 18 juin au vendredi 19 juin 2020 - *Partie 1* 1 à 419

Session du jeudi 18 juin au vendredi 19 juin 2020

Etaient Présents : M. GAUDET, Président du Conseil Départemental
Mme MARTIN, M. MALBO, Mme LECLERC, M. TOUCHARD, M. NERAUD, Mme BELLAIS,
M. BOURILLON, Mme GALZIN, M. GABELLE, Mme QUAIX, M. GRANDPIERRE, Vice-Présidents
Mme BAUDAT-SLIMANI, Mme BEAUDOIN, M. BOISSAY, M. BRAUX, M. BREFFY, M. CHAILLOU,
Mme CHANTEREAU, Mme CHAUVIERE, Mme CHERADAME, Mme COURROY, Mme DUBOIS,
M. DUPATY, Mme FLEURY, Mme GABORIT, M. GEFFROY, M. GUDIN, M. GUERIN, M. IMBAULT,
Mme KERRIEN, Mme LABADIE, Mme LANSON, M. LECHAUVE, Mme LORME, Mme MELZASSARD,
M. RIGLET, M. SAURY, Mme SERRANO, M. SOLER, M. VACHER, Membres.

Absents excusés : Mme MANCEAU.

- I - Ratification de la fin de la délégation spéciale dévolue à Monsieur le Président
durant la crise sanitaire décidée par la Commission permanente le 29 mai 2020 1

COMMISSION DES BATIMENTS, DES ROUTES, CANAUX ET DEPLACEMENTS2

- A 01 - "Loiret, la Planète en tête" et Cap Loiret : proposition de valorisation des Certificats
d'Economie d'Energie (CEE) du territoire - Création d'un groupement CEE à
l'échelle départementale - Accord de partenariat pour la cession des CEE..... 2

COMMISSION DU LOGEMENT ET DE L'INSERTION.....3

- B 01 - Plan Pauvreté - Rapport d'exécution 2019..... 3
- B 02 - Création d'un règlement départemental d'Aides Individuelles à la Reprise d'Activité
(AIRA)..... 23
- B 03 - Renouvellement de la convention de gestion de l'allocation de Revenu de Solidarité
Active avec la Caisse d'Allocations Familiales pour la période 2020-2023..... 28

COMMISSION DU DEVELOPPEMENT DES TERRITOIRES, DE LA CULTURE ET DU PATRIMOINE48

- D 01 - Partenariat entre le Département et la Chambre d'Agriculture du Loiret : Projet
Alimentaire Territorial 2020-2022, convention cadre de partenariat, subvention de
fonctionnement 2020 et soutien financier au dispositif Loiret Ecoute Active..... 48
- D 02 - Bilan de la Médiathèque départementale du Loiret 2019 125

**COMMISSION DE L'EDUCATION, DE LA JEUNESSE, DES SPORTS ET DE
L'ENVIRONNEMENT 126**

E 01 - Le Département, acteur incontournable de la réussite scolaire des jeunes du Loiret (politique F01).....	126
---	-----

**COMMISSION DES FINANCES, DES RESSOURCES HUMAINES ET DES
SERVICES SUPPORTS..... 127**

F 01 - Le Département, premier partenaire des communes et des EPCI pour l'aménagement du territoire - Répartition du fonds départemental de péréquation des taxes additionnelles aux droits d'enregistrement sur les mutations à titre onéreux entre les communes de moins de 5 000 habitants	127
F 02 - Piloter la stratégie budgétaire - Résultats de l'exercice 2019	145
F 03 - Piloter la stratégie budgétaire (politique G04) - Projet de Décision modificative n°1 pour 2020	981
F 04 - Désignations de Conseillers Départementaux.....	1243
F 05 - Régime des indemnités de fonction des membres de l'Assemblée départementale	1250
F 06 - Une politique de relations humaines maîtrisée en faveur de la formation, de la reconnaissance des agents et l'amélioration de leurs conditions de travail (politique G05) : tableau des effectifs	1252
F 07 - Régime indemnitaire des surveillants de baignade	1256
F 08 - Gestion de crise du canal d'Orléans : procédure d'astreinte liée au risque de crue du canal d'Orléans et de ses annexes	1256

I - Ratification de la fin de la délégation spéciale dévolue à Monsieur le Président durant la crise sanitaire décidée par la Commission permanente le 29 mai 2020

Article 1 : Le rapport est adopté avec 40 voix pour.

Article 2 : Il est constaté que l'ordre du jour de la Commission permanente tenue le 29 mai 2020 comportait la faculté ouverte par la loi au bénéfice de l'Assemblée de mettre un terme ou de modifier la délégation légale directe dont bénéficiait Monsieur le Président du Conseil Départemental en matière d'attribution de subvention ou de garantie d'emprunt (article 1-III de l'ordonnance du 1^{er} avril 2020).

Article 3 : Il est décidé de ratifier la délibération n°I de la Commission permanente prise le 29 mai 2020 aux termes de laquelle il a été mis fin à la délégation de pouvoir exceptionnelle dont bénéficiait Monsieur le Président du Conseil Départemental en vertu de l'article 1-III de l'ordonnance n°2020-391 du 1^{er} avril 2020, laquelle retrouverait son plein et entier effet en cas de reconfinement de la population décidé par les pouvoirs publics durant la crise sanitaire qui se poursuit jusqu'au 10 juillet 2020, et sans qu'il soit besoin pour votre Assemblée de délibérer sur ce point.

Article 4 : Il est pris acte de l'annulation ou du report des Commissions intérieures durant la période de crise sanitaire comme suit : les Commissions intérieures prévues les 30 et 31 mars, 2, 3, 7 et 30 avril ont été annulées ainsi que la Commission permanente du 30 avril. La Commission F prévue initialement le 30 avril a été déplacé au 20 avril et les Commissions de mai ont été maintenues à leur date (4, 5, 7 et 14 mai).

Article 5 : Il est pris acte de ce qu'il est rendu compte par des rapports spécifiques présentés en séance les 29 mai (Commission permanente) et 18 juin 2020 (Session), des décisions d'attribution de subvention et de garantie d'emprunt prises par Monsieur le Président du Conseil Départemental directement.

COMMISSION DES BATIMENTS, DES ROUTES, CANAUX ET DEPLACEMENTS

A 01 - "Loiret, la Planète en tête" et Cap Loiret : proposition de valorisation des Certificats d'Economie d'Energie (CEE) du territoire - Création d'un groupement CEE à l'échelle départementale - Accord de partenariat pour la cession des CEE

Article 1 : Le rapport et son annexe sont adoptés avec 39 voix pour.

Article 2 : Il est décidé de créer un groupement de collectivités territoriales du Loiret dont le Département est le chef de file, destiné à valoriser les Certificats d'Economies d'Energie (CEE) issus des opérations de rénovation énergétique réalisées sur le patrimoine de ses membres.

Article 3 : Il est décidé de mettre en œuvre le dispositif pour une période initiale d'expérimentation au cours de l'année 2021.

Article 4 : Il est décidé de renvoyer la signature des conventions d'habilitation avec chacune des communes intéressées par le dispositif à une séance ultérieure de l'Assemblée.

Article 5 : Il est décidé de faire appel à un partenaire pour le montage des dossiers et la vente des CEE générés par les travaux de rénovation patrimoniale réalisés par les membres du groupement, selon une forme juridique à déterminer ultérieurement par l'Assemblée.

COMMISSION DU LOGEMENT ET DE L'INSERTION

B 01 - Plan Pauvreté - Rapport d'exécution 2019

Article 1 : Le rapport et son annexe sont adoptés avec 41 voix pour.

Article 2 : Il est décidé d'approuver le rapport d'exécution pour l'utilisation des crédits du Plan Pauvreté pour l'exercice 2019, tel qu'annexé à la présente délibération.

Article 3 : Monsieur le Président du Conseil Départemental est autorisé à signer le rapport d'exécution détaillé du Plan Pauvreté pour l'exercice 2019.

Rapport d'exécution de la convention d'appui à la lutte contre la pauvreté et d'accès à l'emploi

[Date de réalisation du rapport d'exécution]

Département du Loiret

La stratégie nationale de prévention et de lutte contre la pauvreté repose sur une mise en œuvre à partir des territoires des différents axes qui la composent, ainsi que des initiatives locales proposées au regard des besoins spécifiques. La contractualisation entre l'Etat et les départements lancée le 21 février 2019 en constitue un levier essentiel.

Cette contractualisation a débuté par un processus de conventionnement qui s'est déroulé tout au long du 1^{er} semestre 2019 et s'est poursuivi dans le second semestre par la passation des avenants achevant le cadre de contractualisation.

Le présent rapport a pour but de rendre compte de l'exécution des crédits versés au titre de la convention signée par le préfet de Département et le Président du conseil Départemental. A l'aune des fiches-actions annexées à la convention d'appui à la lutte contre la pauvreté et d'accès à l'emploi, le rapport rappelle succinctement, action par action, les engagements et le cadre financier initial, rend compte de son exécution et des résultats atteints.

Le Département délibère au plus tard le 31 mars 2020 sur ce rapport d'exécution qu'il transmettra aux Préfets de Région et Préfets de Département pour analyse en vue de la délégation des crédits pour l'année 2020. Un avenant de la convention a été signé à la session Départementale du mois de décembre 2019. La collecte des données est effectuée sur le premier trimestre 2020 pour un passage en instance Départementale au mois de mai de la même année.

1. Mesures socle

1.1. Prévenir toute « sortie sèche » pour les jeunes sortants de l'aide sociale à l'enfance (ASE)

Action 1.1 Aide à l'insertion après la majorité
--

→ Description de l'action

1. **Convention de partenariat avec l'Envolée (ADEPAPE) d'appui à la lutte contre la pauvreté et d'accès à l'emploi afin d'organiser l'accompagnement des sortants de l'Aide sociale à l'Enfance.**

Les actions :

- Etre espace ressource, lieu d'ancrage, d'accueil, d'écoute, d'entraide et d'orientation ouvert aux jeunes durant ou après leur prise en charge à l'ASE ;
 - Développer le parrainage et les démarches de soutien par les pairs pour les jeunes confiés à l'ASE ;
 - Présenter annuellement l'association auprès des assistants familiaux, des maisons d'enfants à caractère social (MECS) et des lieux de vie et d'accueils (LVA) de manière à communiquer auprès des jeunes sur l'existence et l'action de l'Envolée ;
 - Identifier et prendre contact avec les structures et réseaux associatifs spécialisés dans le soutien et l'accompagnement des mineurs non accompagnés (ou ancien) afin de les orienter en cas de besoin, vers l'interlocuteur le plus adapté à leurs difficultés ;
 - Réaliser un questionnaire de satisfaction pour tous les jeunes suivis par l'Envolée.
2. **Création d'un poste de coordonnateur des sortants de l'ASE à la Direction de l'Insertion et de l'Habitat (voir « action1.2 »)**

→ Date de mise en place de l'action

21 octobre 2019

→ Partenaires et co-financeurs

Conseil départemental du Loiret – Envolée – Etat

→ Durée de l'action

3 ans

→ Budget 72 000 euros

Le tableau récapitulatif financier est annexé au présent rapport.

→ Budget prévisionnel figurant dans la convention : Etat, CD, total

Part CD = 72 000 €

Budget global = 144 000 €

→ **Budget exécuté**

L'association a fait le choix de répartir la somme allouée (72 000 €) en provision sur 3 années puis de répartir par trimestre pour chaque année et enfin par secteur d'intervention (salaires et charge, fonctionnement et aide et secours).

Pour l'année 2019, seul le dernier trimestre a été actif ce qui explique une utilisation partielle des fonds et notamment l'absence d'aide financière. Le reliquat sera reporté sur les prévisions pour l'année 2020.

Salaires et charges liées au personnel :

Alloué conventionnellement **10 800 €** utilisé **3 199 €**

Salaires **2 203 €**

Charges **996 €**

Fonctionnement :

Alloué conventionnellement **3 600 €** utilisé **3 229 €**

Loyers et taxes liées : **1 884 €**

Achats et fournitures diverses : **1 345 €**

Aides financières aux adhérents et secours accordés

Alloué conventionnellement **3 600 €** utilisé **0 €**

→ **Action déjà financée au titre du FAPI**

Cette action n'était pas financée dans le cadre du FAPI.

→ **Indicateurs**

Nom de la mesure	Indicateurs	Situation 2018 du Département	Résultat du Département en 2019	Justification des écarts le cas échéant
Préservation du lien de référence	Nombre de jeunes devenus majeurs dans l'année	255	304	
	Nombre de jeunes pris en charge dans le cadre du référentiel	0	3	Action débutée en octobre 2019
	Nombre de jeunes ayant pu choisir leur personne lien au moment de la contractualisation	0	Non renseigné	
	Nombre de jeunes avec un logement stable	Non renseigné	Non renseigné	Non renseigné concernant le nombre de jeunes sortis sans avoir bénéficié de l'accompagnement
Revenus et accès aux droits	Nombre de jeunes ayant accès à des ressources financières	Non renseigné	Non renseigné	
Insertion sociale et professionnelle, formation et mobilité	Nombre de jeunes dans un parcours professionnel et/ou scolaire	174 (nombre d'accompagnement pour terminer l'année scolaire engagée)	214 (nombre d'accompagnement pour terminer l'année scolaire engagée)	Non renseigné concernant les jeunes sortis sans avoir bénéficié de l'accompagnement

→ **Bilan d'exécution**

Travail d'identification et constitution de réseau partenarial.

Travail de communication auprès des établissements, lieux d'accueil ASE et partenaires, orientation de jeunes.

Action 1.2 Coordination des sortants d'ASE

→ *Description de l'action*

Intégration à la Direction de l'Insertion et de l'Habitat d'un coordinateur des sortants d'ASE, recruté sur le second semestre 2019.

Il est, au sein du Pôle Citoyenneté et Cohésion Sociale, positionné à la Direction de l'Insertion et de l'habitat qui est chargée de garantir la mise en œuvre des politiques publiques, concourant à l'insertion sociale et professionnelle des publics en difficultés.

Ses 3 missions principales sont décrites ci-dessous :

Mission 1 : Assurer l'accompagnement de jeunes majeurs (hors Mineurs Non Accompagnés) à leur sortie de l'Aide Sociale à l'Enfance

Activités :

- Déterminer, en lien avec les référents protection des Maisons Du Département et la référente AJIL (Allocation Jeunes Insertion Loiret), les publics bénéficiaires de cette prestation d'accompagnement ;
- Evaluer la situation du jeune majeur et définir un plan d'action partagé ;
- Rencontrer régulièrement les majeurs pour accompagner la mise en œuvre des démarches ;
- Assurer une fonction de référent de parcours lorsque plusieurs intervenants sont présents dans la situation du jeune majeur ;
- Mettre en place et suivre des indicateurs permettant le suivi des parcours des jeunes après leur majorité ;
- Rendre compte mensuellement de ces données quantitatives et qualitatives.

Mission 2 : Piloter la coordination des dispositifs liés aux jeunes sortants de l'ASE

Activités :

- Participer à l'élaboration d'un protocole départemental relatif aux sorties de l'ASE ;
- Contrôler sa mise en œuvre au niveau départemental ;
- Assurer une fonction de reporting dans une logique préventive ;
- Proposer des ajustements au regard des évolutions règlementaires et des orientations politiques ;
- Organiser et animer des instances de coordination.

Mission 3 : Apporter son expertise auprès des acteurs du dispositif

Activités :

- Soutenir l'activité de l'Envolée dans l'offre de service apportée par l'association aux jeunes sortants de l'ASE ;
- Identifier les partenariats stratégiques et se positionner comme personne ressource auprès de ce réseau ;
- Animer le réseau des acteurs impliqués dans la prise en charge de jeunes majeurs.

→ *Date de mise en place de l'action*

Novembre 2019

→ Partenaires et co-financeurs

Les partenaires engagés sont les Missions locales, les structures d'insertion financées par le Fonds d'Aide aux Jeunes (FAJ), les bailleurs sociaux, les structures associatives œuvrant dans les domaines de la santé, de l'inclusion sociale, Pôle Emploi...

→ Durée de l'action

2 mois sur 2019, en année pleine sur 2020 et 2021

→ Budget

Cette action est prévue dans le cadre de l'avenant signé le 19/12/2019, elle n'est donc pas incluse dans le tableau financier joint en annexe issue de la convention signée le 26/6/2019.

→ Budget prévisionnel figurant dans la convention : Etat, CD, total

Budget de l'année 2019

Part Etat = **18 428,83 €**

Part CD = **13 921,17 € + 4 725 € (assistance administrative) = 18 646,17 €**

Budget global = **37 075 €**

→ Budget exécuté

Au 31/12/2019

- ⇒ 10 496 € soit la masse salariale liée à la coordination des sortants d'ASE sur la période de novembre à décembre 2019.
- ⇒ 1 633 € soit 25 % d'appui administratif lié au poste d'assistante de gestion valorisé sur les 2 derniers mois de l'année.

Soit 12 129 €.

→ Action déjà financée au titre du FAPI

Cette action n'était pas financée dans le cadre du FAPI.

→ Indicateurs

Se reporter aux indicateurs nationaux cf. indicateurs de l'action 1.1.

→ Bilan d'exécution

Le coordonnateur a effectué un premier travail de repérage des situations individuelles en lien avec les référents protection des MDD (en tant que service gardien). Des critères de précarité ont été défini (motifs de placement, durée du placement, scolarité, intervenants satellites...) pour identifier les jeunes les plus en difficulté dans une perspective de sortie de dispositif ASE.

Par ailleurs des contacts ont été pris avec les principaux partenaires pour construire un réseau actif et réactif d'acteurs de proximité. Des premiers entretiens téléphoniques avec des futurs majeurs ont été réalisés pour articuler les suites de parcours (sortie d'ASE)

→ Perspectives futures de mise en œuvre de l'action

Progressivement tous les sortants majeurs des services de l'ASE en 2020 seront amenés à être orienté vers des suites de parcours, notamment vers des dispositifs de droits communs (garantie jeunes, PACEA...). Pour les jeunes majeurs les plus en difficulté, le coordonnateur sera le garant du parcours, et mobilisera les différents acteurs de son réseau pour lever les différents obstacles à une insertion durable.

1.2. Refonder et revaloriser le travail social au service de toutes les familles – Premier accueil social inconditionnel de proximité

Action 2 Plateforme d'accueil téléphonique social

→ Description de l'action

Le département du Loiret est un territoire contrasté ayant une forte composante rurale pouvant générer / renforcer des situations d'isolement de certains administrés. Pour pallier à ces difficultés le conseil Départemental a mis en place une offre de service sous forme d'une plateforme téléphonique générique permettant d'orienter les demandeurs vers les services compétents.

La première partie de l'action proposée consiste à spécialiser une équipe en charge de réaliser un premier niveau d'accueil lié à une demande d'ordre sociale, permettant la mise en place d'un premier niveau de service.

La seconde partie consiste à développer un applicatif mobile permettant à tout usager de pouvoir situer l'ensemble des offres thématiques dans sa zone de mobilité.

Les professionnels positionnés sur la première partie de l'action ont pour mission :

- D'évaluer la demande de la personne et son niveau d'urgence ;
- D'identifier des freins à la mobilité entravant un déplacement vers un relai local ;
- D'apporter un premier niveau de réponse lorsque cela ne requiert par un relai local ;
- D'orienter vers un partenaire local / départemental qui traitera la demande (fiches réflexes) ;
- De proposer un rendez auprès des équipes des maisons du Département pour parfaire l'évaluation et / ou proposer un accompagnement.

Les professionnels positionnés sur la seconde partie de l'action ont pour mission :

- D'inventorier les acteurs locaux et leurs offres de service (MSAP, MDD, PIMMS, ESP...) permettant aux professionnels d'une information fiable ;
- De consolider et organiser la mise à jour de la base de données à partir des différentes sources disponibles sur le territoire du Loiret (ICI45, Pôle Emploi) ;
- De développer un outil de géolocalisation permettant de repérer les acteurs en proximité du lieu de vie du demandeur ;
- D'organiser la communication de cette offre de service dans les territoires afin qu'elle touche les personnes potentiellement en demande sur ce type de sollicitation.

→ Date de mise en place de l'action

1^{er} juillet 2019

→ Partenaires et co-financeurs

Les Maisons Du Département, les CCAS, les CIAS, les Maisons France Services, les MSAP...

→ Durée de l'action

6 mois sur 2019 et en année pleine en 2020 et 2021

→ *Budget*

Temps homme agents du Centre de contact téléphonique du Département
Le tableau récapitulatif financier est annexé au présent rapport.

→ *Budget prévisionnel figurant dans la convention : Etat, CD, total*

Budget de l'année 2019

Part Etat = 110 000 €

Part CD = 137 000 €

Budget global = 247 000 €

→ *Budget exécuté*

Le budget a été partiellement consommé en temps homme suite à la réception d'appel à caractère social pour le deuxième semestre 2019 et le premier trimestre 2020.

La répartition est la suivante pour 2019 :

- 1 396 heures pour des agents de catégorie C soit : **21 721 €**

La répartition est la suivante pour 2020 :

- 736 heures pour des agents de catégorie C soit : **11 452 €**

Total coût temps homme : 33 173 €

→ *Action déjà financée au titre du FAPI*

Cette action n'était pas financée dans le cadre du FAPI.

→ *Indicateurs*

Compte tenu des nouveaux indicateurs fixés par avenant en décembre 2019, le Département ne peut pas renseigner en cohérence ces indicateurs concernant le projet de GRC sociale.

Indicateur	2019	2020	2021
Nombre de sollicitations téléphonique/mois Dans le domaine social	Juillet à décembre : 32 417		
Nombre de traitement en niveau 1/mois (sur la base de fiches réflexes)	Non renseigné		
Nombre de prise de relais par un acteur local (y compris MDD) / mois	Non renseigné		

Pour calculer le nombre d'appels reçus, la somme des éléments suivants est réalisée :

- Nombre d'appels répondus ;
- Nombre d'appels abandonnés ;
- Nombre d'appels saturés (soit car la file d'attente est trop longue et les usagers sont tout de suite invités à rappeler ultérieurement, soit parce que l'utilisateur a attendu 7 min et que nous estimons que cette attente est trop longue, et il est invité à rappeler également).

Ne sont pas pris en compte les appels reçus en dehors des horaires du CCT.

→ Bilan d'exécution

Le Centre de Contact Téléphonique (CCT) du Département du Loiret est un service ouvert à tous les Loirétains qui leur permet de bénéficier de l'ensemble des informations relevant du champ de compétences du conseil Départemental. A ce titre, les activités relatives aux questions sociales occupent une grande part des demandes formulées, pour le suivi de situations individuelles ou pour des demandes de portée générale.

Les équipes en place sur le CCT bénéficient de l'appui des différentes directions pour apporter un premier niveau de réponse, sous forme de « fiche réflexe » permettant à l'agent en réception d'appel de conduire une primo investigation. Cette première ligne peut apporter une réponse ou faire suivre la communication à un interlocuteur pouvant satisfaire la demande ou proposer un rendez-vous sur un site en proximité du domicile du demandeur.

→ Perspectives futures de mise en œuvre de l'action

La plateforme d'accueil pourrait s'enrichir d'une équipe dédiée sur les questions sociales, positionnée sur une ligne d'action plus profonde avant un éventuel renvoi vers le territoire. En effet, ces professionnels pourraient approfondir la phase de diagnostic (appels entrants et sortants) et ainsi cerner les problématiques des usagers, et faire un premier traitement par téléphone. Pour les situations nécessitant une rencontre avec l'utilisateur, un relais vers les travailleurs sociaux locaux serait alors réalisé.

1.3. Refonder et revaloriser le travail social au service de toutes les familles

– Référent de parcours

Action 3 Référent de parcours

→ Description de l'action

Devant le constat du manque de lisibilité du contenu des portefeuilles des travailleurs sociaux, un travail de clarification a été commandé à la Direction de l'Insertion et de l'Habitat (DIH). Un groupe de travail piloté par la DIH et auquel ont participé des cadres, des travailleurs sociaux et des assistantes administratives des Service Accueil et Accompagnement (SAA) représentant les six Maisons Du Département (MDD), a élaboré des propositions de définition et de mise en œuvre.

Les objectifs de cette action sont :

- Actualiser la définition de « référencement » d'un usager au sein des SAA ;
- Délimiter les situations qui relèvent d'un référencement et celles qui n'en relèvent pas (intervention unique ou ponctuelle) ;
- Etablir un socle commun de critères de référencement des usagers destiné aux agents des SAA des six MDD ;
- Valoriser les situations prises en charge sans référencement.

Elle constitue à présent la règle générale qui permet de distinguer d'une part « les interventions uniques ou ponctuelles » et d'autre part « les situations référencées » les unes des autres.

→ Date de mise en place de l'action

Septembre 2019

→ Partenaires et co-financeurs

Les 6 Maisons Du Département

→ *Durée de l'action*

18 mois

→ *Budget*

Le tableau récapitulatif financier est annexé au présent rapport.

→ *Budget prévisionnel figurant dans la convention : Etat, CD, total*

Budget de l'année 2019

*Part Etat = **80 000 €***

*Part CD = **95 000 €***

*Budget global = **175 000 €***

→ *Budget exécuté*

Le budget a été partiellement consommé en temps homme suite à l'organisation de réunions, groupes restreints, groupes de travail, rédaction de documents

La répartition est la suivante :

- *93 heures pour des agents de catégorie A soit : **3 241 €***
- *188 heures pour des agents de catégorie B soit : **4 679 €***
- *64 heures pour des agents de catégorie C soit : **995 €***

*Total coût temps homme : **8 915 €***

→ *Action déjà financée au titre du FAPI*

Non

→ *Indicateurs*

Indicateurs du plan = nombre de formation = soit aucune en 2019

→ *Bilan d'exécution*

Les travaux réalisés en 2019 ont permis de déterminer les actions précises réalisées en Maison Du Département en matière de référencement. Précédemment, des pratiques disparates, à la fois dans la nature même des accompagnements et dans leur formation (traçabilité) ne permettaient pas d'avoir une lisibilité fine des activités réalisées par les intervenants sociaux. Dorénavant tous les professionnels ont une définition commune des composantes cumulatives définissant un référencement. Ce travail préalable à la mise en place des référents de parcours, s'est également accompagné d'une modification des processus fonctionnels et des procédures d'informatisation sociale, nécessaire au suivi de l'activité par voie de requêtage.

→ *Perspectives futures de mise en œuvre de l'action*

Les cahiers des charges produits, le déploiement auprès de l'ensemble des collaborateurs est désormais la perspective proposée pour 2020. Pour ce faire, des supports de formation (sous diverses formes : écrit, tutoriels...) devront être développés, puis accompagnés dans les différentes équipes pour une mise en œuvre dans le second semestre de l'année 2020. Un travail important de retraitement de données est nécessaire pour qualifier les situations actuellement suivies et identifiées dans les systèmes d'information, afin de les paramétrer dans la nouvelle nomenclature.

1.3. Insertion des allocataires du revenu de solidarité active – Orientation et parcours des allocataires du revenu de solidarité active

Action 4 Insertion et Parcours des allocataires
--

→ Description de l'action

Dans le cadre de l'insertion et le parcours des allocataires, deux actions sont en cours :

- Une caractérisation du portefeuille de BRSA des Référents Professionnels ;
- Une réflexion sur la prise en charge des nouveaux entrants dans le dispositif RSA par les 6 Maisons du Département.

L'action de caractérisation du portefeuille de BRSA des Référents Professionnels

L'objectif est de construire un nouvel outil commun permettant de mieux identifier la diversité du public des BRSA en référencement professionnel MDD. Ceci doit permettre à la fois de :

- déterminer des modalités d'accompagnement diversifiées selon la typologie du public ;
- déterminer les besoins majeurs des différentes catégories de public de manière à imaginer / faire évoluer des offres de services adaptées (que ces services soient délivrés en interne ou en externe).

La notion de degré d'employabilité pourrait être utilisée pour apprécier la plus ou moins grande distance à l'emploi des usagers.

Une réflexion sur la prise en charge des nouveaux entrants dans le dispositif RSA par les 6 Maisons du Département.

Cette réflexion par les 6 Maisons du Département (de la réception de l'interface CAF à l'accompagnement par un référent social ou professionnel), a été initiée lors du dernier trimestre 2019 et se poursuit en début d'année 2020.

4 membres de la Direction de l'Insertion et de l'Habitat (responsable de service, un expert RSA, un chargé de maîtrise du risque RSA et un chargé de mission des politiques publiques d'insertion) ont participé au recueil d'un état des lieux de chaque pratique en MDD concernant la prise en charge des nouveaux entrants dans le dispositif RSA. Les 6 Maisons du Département ont été rencontrées en ce sens dans la fin de l'année 2019.

→ Date de mise en place de l'action

Novembre 2019.

→ Partenaires et co-financeurs

Aucun

→ Durée de l'action

8 mois avec comme échéance :

- juin 2020 : livrable avec préconisation pour l'action concernant la prise en charge des nouveaux entrants dans le dispositif RSA, pour les 6 MDD. Livrable d'un outil d'évaluation de degré d'employabilité des BRSA, pour les référents professionnels des 6 MDD.

- Second semestre 2020 : suivi des mises en œuvre, actions correctives et ajustement de l'outil et des préconisations.

→ Budget

Le tableau récapitulatif financier est annexé au présent rapport.

→ Budget prévisionnel figurant dans la convention : Etat, CD, total

Budget de l'année 2019

Part Etat = **108 193,5 €**

Part CD = **109 690,5 €**

Budget global = **217 884 €**

→ Budget exécuté

Le budget a été partiellement consommé en temps homme suite à l'organisation de réunions, groupes restreints, groupes de travail, rédaction de documents

La répartition est la suivante pour l'action « Process de prise en charge des nouveaux entrants » :

- 68 heures pour des agents de catégorie A soit : **2 369 €**
- 55 heures pour des agents de catégorie B soit : **1 369 €**
- 30 heures pour des agents de catégorie C soit : **467 €**

Total coût temps homme : **4 205 €**

La répartition est la suivante pour l'action « caractérisation du portefeuille de BRSA des Référents Professionnels » :

- 72 heures pour des agents de catégorie A soit : **2 509 €**
- 60 heures pour des agents de catégorie B soit : **1 493 €**

Total coût temps homme : **4 002 €**

→ Action déjà financée au titre du FAPI

Non

→ Indicateurs

Les données ne sont pas disponibles à ce stade.

→ Bilan d'exécution

Dans le cadre de la caractérisation du public des référents professionnels, des réunions dans le cadre d'un groupe de travail (composé d'un représentant référent professionnel de chaque MDD, d'une chargée d'insertion, de la cheffe de mission Placement à l'emploi, du responsable de service équipe emploi de la Direction de l'insertion de l'habitat ainsi que de 2 chargés de mission), se sont déroulé lors du premier semestre 2019 et en début du premier trimestre 2020.

Dans le cadre de la réflexion sur la prise en charge des nouveaux entrants dans le dispositif RSA, les 6 Maisons du Département ont été rencontrées pour le recueil des informations concernant leur pratique pour la prise en charge de nouveaux entrants dans le dispositif RSA.

→ *Perspectives futures de mise en œuvre de l'action*

Poursuite de l'action en 2020, avec l'analyse de l'état des lieux de chaque Maison du Département et proposition d'axes d'amélioration dans l'objectif de réduire les délais de prise en charge des nouveaux entrants dans le dispositif.

1.4. Insertion des allocataires du revenu de solidarité active – Garantie d'activité

Action 5 Garantie d'activité

→ *Description de l'action*

Le Département du Loiret entend soutenir les projets inclusifs, co-construits avec des bénéficiaires du RSA et favoriser l'expression de leurs compétences et l'accompagnement de leur évolution vers l'emploi.

L'action mise en place sur les territoires de Saint-Jean-de Braye et de Montargis, vise à valoriser une méthodologie faisant appel à la co-construction, l'intelligence collective et le pouvoir d'agir de chacun. Le principe de cette initiative est de rendre la personne actrice de son parcours d'insertion, considérant qu'elle est la mieux placée pour connaître ses besoins.

Le projet associera directement les publics orientés, véritables partenaires dans la co-construction du projet. Les actions entreprises valoriseront les compétences, les capacités des personnes à intervenir dans la vie locale, leur engagement associatif et citoyen ainsi que leur auto-détermination.

→ *Date de mise en place de l'action*

Le 19 décembre 2019.

→ *Partenaires et co-financeurs*

Association FAP à Montargis et Initiatives et Développement à Orléans + CCAS de Montargis et de Saint-Jean-de-Braye.

→ *Durée de l'action*

6,5 mois.

→ *Budget*

Le tableau récapitulatif financier est annexé au présent rapport.

→ *Budget prévisionnel figurant dans la convention : Etat, CD, total*

Budget de l'année 2019

Part Etat = **108 193,5 €**

Part CD = **108 193,5 €**

Budget global = **216 387 €**

→ *Budget exécuté*

Action Initiatives et Développement (Prestataire sur St Jean de Braye) : **7 200 €** représentant 80 % de la subvention accordée d'un montant de 9 000 €.

Action FAP Formation Accueil Promotion (Prestataire sur Montargis): **18 856 €** représentant 80 % de la subvention accordée d'un montant de 23 570 €.

Le budget exécuté de ces deux actions s'élève à **26 056 €**.

→ *Action déjà financée au titre du FAPI*

Cette action n'était pas financée dans le cadre du FAPI.

→ *Indicateurs*

Compte tenu de la date de lancement des actions, aucune donnée ne peut être fournie à ce stade concernant les résultats associés.

→ *Bilan d'exécution*

Dans le cadre de ce projet, le Département a choisi de mettre en place dans un premier temps une phase d'expérimentation. Pour ce faire, il a été décidé de s'associer avec des CCAS conventionnés par le Conseil Départemental pour l'accompagnement des bénéficiaires du RSA dans le cadre du référencement social. Après une première consultation, les CCAS de Montargis et de Saint-Jean-de-Braye sont apparus comme les partenaires ayant la capacité, en terme d'investissement, et la possibilité, en terme de public suivi, de prendre part à cette expérimentation d'accompagnement « décloisonné ». Ce dernier doit permettre aux bénéficiaires du RSA de retrouver une dynamique positive et constructive pour envisager une future intégration professionnelle dans une démarche favorisant l'accompagnement de la personne dans le repérage et la réappropriation de ses compétences professionnelles ou transversales. Un appel à projet, lancé en juillet 2019, a permis de sélectionner deux prestataires : FAP pour le territoire de Montargis et Initiatives et Développement pour Saint-Jean-de-Braye (montant global de subvention accordée : **32 470 €**).

En décembre 2019, **12 BRSA** ont intégré le groupe montargois et **10** celui de Saint-Jean-de-Braye.

→ *Perspectives futures de mise en œuvre de l'action*

Poursuite de l'action sur le 1^{er} semestre 2020 afin de remplir les objectifs de 20 à 24 personnes à intégrer.

2. Mesures à l'initiative du département

Action 1 Référencement unique des porteurs de projet d'activité non salariée

→ *Description de l'action*

La Chambre de Métiers et de l'Artisanat (CMA) du Loiret, vise à accompagner les artisans tout au long de leur vie. Le Département du Loiret a souhaité proposer une offre de référencement unique pour des bénéficiaires du RSA porteurs de projets et ainsi conventionner avec la CMA une action d'accompagnement vers la création d'entreprise.

Le conventionnement couvre la période allant du 1^{er} octobre 2019 au 30 juin 2020 (9 mois), comprenant à la fois l'accompagnement de 40 bénéficiaires du RSA vers la création-reprise d'entreprise et la réalisation des Contrats d'Engagements Réciproques (délégation de la contractualisation).

→ *Date de mise en place de l'action*

Le 1^{er} octobre 2019.

→ *Partenaires et co-financeurs*

La chambre des Métiers et de l'Artisanat du Loiret.

→ *Durée de l'action*

Le conventionnement couvre la période allant du 1^{er} octobre 2019 au 30 juin 2020 (9 mois)

→ *Budget*

Le tableau récapitulatif financier est annexé au présent rapport.

→ *Budget prévisionnel figurant dans la convention : Etat, CD, total*

Budget de l'année 2019 :

Part Etat = **12 375 €**

Part CD = **12 375 €**

Budget global = **24 750 €**

→ *Budget exécuté*

Conventionnement avec la Chambre des Métiers et de l'Artisanat : **16 000 €** représentant 80% de la subvention accordée d'un montant de **20 000 €**.

→ *Action déjà financée au titre du FAPI*

Cette action n'était pas financée dans le cadre du FAPI.

→ *Indicateurs*

Nom de la mesure	Indicateurs	Situation 2018 du Département	Résultat en 2019	Justification des écarts
Référencement CMA Chambre des Métiers et de l'Artisanat	Nombre de personnes prises en charge suite à orientation	/	17	
	Nombre de créations dans les délais impartis	/	0	
	Nombre de sortie du dispositif RSA ou en droit non payable 4 mois consécutifs en n+1.	/	0	

→ *Bilan d'exécution*

Au 31 décembre 2019, 17 personnes ont été intégrées dans ce dispositif. 5 contrats d'engagement réciproque ont été signés.

Ces chiffres ne prennent en compte qu'un tiers du temps dévolu à cette action. Pour autant, il est proche de la moitié de l'objectif des entrées prévues (40). Le principal de l'action se déroulera au second semestre 2020.

Les référents de la CMA signalent quelques difficultés de mobilisation de certains usagers.

Les chargées d'insertion des 6 Maisons du Département du Loiret, ont effectué les orientations.

→ *Perspectives futures de mise en œuvre de l'action*

Poursuite de l'action sur le 1^{er} semestre 2020 afin de remplir les objectifs de 40 personnes à intégrer.

Action 2 Création d'une offre de service de régie dédiée aux frais de reprise d'emploi/formation et d'un accompagnement budgétaire spécifique**→ Description de l'action**

Les référents professionnels du Département accompagnent des bénéficiaires du RSA et travaillent avec eux des projets d'emplois ou de formations permettant des sorties durables du dispositif RSA. Pour autant, des freins à la reprise d'emploi / de formation perdurent, notamment en matière budgétaire. En effet, la reprise d'un emploi ou d'une formation engendre un changement de situation pour le bénéficiaire, et implique des dépenses supplémentaires qui ne sont pas immédiatement compensées par de nouvelles ressources.

La création d'un règlement départemental d'aides individuelles à la reprise d'activité a pour vocation de soutenir de manière réactive et temporaire la reprise d'emploi ou de formation de bénéficiaires du RSA, en couvrant financièrement, de manière partielle ou totale, les frais engendrés par ce changement de situation : mobilité (essence, assurance, réparations, ...), hébergement, restauration, équipements professionnels, garde d'enfant(s), ...

→ Date de mise en place de l'action

1^{er} semestre 2020

→ Partenaires et co-financeurs**→ Durée de l'action**

1 janvier au 31 décembre 2020

→ Budget

Le tableau récapitulatif financier est annexé au présent rapport.

→ Budget prévisionnel figurant dans la convention : Etat, CD, total

Budget de l'année 2019

Part Etat = **29 549,11 €**

Part CD = **30 450,89 €**

Budget global = **60 000 €**

→ Budget exécuté

Sur l'année 2019, aucun budget n'a été exécuté en raison de la mise en œuvre de cette action prévue sur le 1^{er} semestre 2020.

→ Action déjà financée au titre du FAPI

Cette action n'était pas financée dans le cadre du FAPI.

→ Indicateurs

Absence d'indicateurs sur 2019 en raison de la mise en œuvre de cette action prévue sur le 1^{er} semestre 2020.

→ Bilan d'exécution

Absence de données sur 2019 en raison de la mise en œuvre de cette action prévue sur le 1^{er} semestre 2020.

→ Perspectives futures de mise en œuvre de l'action

Démarrage de l'action au 1^{er} semestre 2020.

Action 3 Des SMS pour prévenir les difficultés langagières entre 0 et 3 ans

→ Description de l'action

Les inégalités socio-économiques influent dès le plus jeune âge sur le développement langagier du jeune enfant. Considérant que les parents sont les mieux placés pour développer l'éveil langagier de leur enfant, il est proposé, avec l'association 1001 mots, une action de soutien à la parentalité en expérimentant un accompagnement à distance des familles les plus vulnérables, repérées par les professionnels du service de PMI lors des consultations médicales.

→ Date de mise en place de l'action

Mise en place de l'action le 3 septembre 2019 => convention signée avec l'association 1001 mots

→ Partenaires et co-financeurs

Associations 1001 mots, CD45, Etat

→ Durée de l'action

L'action est prévue pour une durée de 2 ans :

- 1^{ère} période : du 01/09/2019 au 31/08/2020 => inclusion et accompagnement de 300 familles avec enfants âgés de 3 à 24 mois
- 2^{ème} période : du 01/09/2020 au 31/08/2021 => Poursuite inclusion de 500 familles supplémentaires dans l'action

→ Budget

Le tableau récapitulatif financier est annexé au présent rapport.

→ Budget prévisionnel figurant dans la convention : Etat, CD, total

Budget de l'année 2019

Part Etat = **60 000 €**

Part CD = **24 000 €**

Budget global = **120 000 €**

→ Budget exécuté

Au 31/12/2019

Au total financement de 1001 mots a hauteur de 67 200 €

→ Action déjà financée au titre du FAPI

Cette action n'était pas financée dans le cadre du FAPI.

→ Indicateurs

Nom de la mesure	Indicateurs	Situation 2018 du département	Résultat du Département en 2019	Justification des écarts le cas échéant
Des SMS pour prévenir des difficultés langagières entre 0 et 3 ans	Nb de familles incluses dans l'action au 31/12/2019	NA	312 familles, 315 enfants	Nouvelle action
	Nb de familles incluses qui participent toujours à l'action après 6 mois	NA	297 (6 arrêts dès le début du programme, 9 numéros non attribués)	
	% Visionnage moyen des vidéos 1001mots après 2 mois		40%	
	% de clics sur les 3 dernières vidéos (après 4-5 mois d'accompagnement)	NA	15%	
	Impact sur les pratiques parentales (lire un livre, chanter avec son enfant, etc.)			
	Proportion de parents qui regardent le livre au moins 2 fois par semaine avec leur enfant	NA	89% des répondants sur les 104 familles ayant répondu à un questionnaire en ligne envoyé par SMS	
	Pourcentage de parents qui ont mis en pratique de nouvelles idées de jeux	NA	69% des parents sur les 104 familles d'enfants de 0-1 an ayant répondu au questionnaire en ligne	
	Évaluations qualitatives avec des parents			
	2 à 3 appels d'orthophonistes (le 1 ^{er} et le 3 ^{ème} appels pour toutes les familles, le 2 ^{ème} pour les parents identifiés comme étant les plus vulnérables)	NA	217 familles ont pu être jointes à l'appel 3 (=73% des parents encore actifs et impliqués après 5 mois de suivi). 61% des familles jointes au moins 2 fois ont progressé dans leurs pratiques parentales.	

→ Bilan d'exécution

Un soutien intensif apporté à 312 familles vulnérables afin de :

- Prévenir les retards de langage à l'entrée à l'école : l'engagement du Loiret et l'Etat ;
- Un contact de proximité avec les familles grâce aux centres de PMI ;
- Accompagner à distance les familles : envoi de livres, appels, SMS.

Une adhésion importante des familles et fort usage des livres :

- Une forte participation des familles au projet : suivi à distance + groupe Facebook ;
- Des ateliers présentiels en complément avec une forte implication des parents ;

- De premiers résultats saisissants : 89 % des parents regardent régulièrement le livre avec leur enfant.

Etendre l'action pour une inclusion d'au moins 500 familles en 2020

- Notre ambition pour la 2ème année de partenariat : suivre 500 nouvelles familles ;
- Réaliser une étude d'impact externe pour prouver les bénéfices du projet ;
- Un ancrage durable du projet dans le Loiret.

Il est à souligner un effet inattendu de cette action à distance. En effet pendant la période de confinement durant la pandémie due au coronavirus, les familles incluses sont toujours accompagnées par l'équipe de l'association de 1001 mots. C'est une vraie plus-value du suivi à distance : l'association est en mesure d'assurer la continuité pédagogique de l'accompagnement proportionné aux familles loirétaines. Les orthophonistes téléphonent aux parents, les SMS/MMS sont transmis à une fréquence habituelle et les envois de livres à domicile sont organisés. Les parents sont très réactifs et reconnaissants, comme en témoignent leurs retours quotidiens par SMS, au téléphone et sur Facebook. Le lien par téléphone rompt l'isolement.

→ Perspectives futures de mise en œuvre de l'action

Au regard de la motivation dont témoignent les familles et les équipes de PMI participantes, il est espéré des résultats dès l'entrée en maternelle. Les 315 enfants accompagnés sont déjà familiarisés avec les livres. Le développement du langage et l'apprentissage de la lecture en sera facilité et les risques d'échec scolaire amoindri.

- **Lors de cette première année de partenariat, nous avons impliqué :**
 - la moitié des médecins et puéricultrices de PMI : les MDD d'Orléans, de l'Est Orléanais et de Montargis ;
 - avec elles, nous accompagnons 312 familles.
- **En année 2 (2020-2021) nous souhaitons :**
 - Continuer d'accompagner les familles suivies en Année 1 qui le souhaitent (environ 150 familles) ;
 - Inclure 500 nouvelles familles ;
 - Sur 5 territoires par les équipes de PMI des MDD déjà participantes et celles de Pithiviers et de Gien.
 - Suivant le **calendrier suivant** :
 - Printemps - été 2020 : nouvelle phase d'inclusion des familles par PMI
 - Été 2020 : début du suivi de 500 nouvelles familles
 - Automne - hiver 2020 : nouvelle phase d'inclusion des familles par PMI
 - Hiver 2020 : début du suivi de 500 nouvelles familles

Annexe au rapport d'exécution : Tableau financier issu de la convention signée le 26 juin 2019

2.3.3 Tableau de synthèse des financements par action pour l'année 2019

Actions socle	Coût total du projet	Financement CD (y compris valorisation)	Financement Etat
<i>Prévention sortie sèche de l'ASE</i>	144 000 €	72 000 €	72 000 €
<i>Premier accueil social inconditionnel de proximité</i>	247 000 €	137 000 €	110 000 €
<i>Référent de parcours</i>	175 000 €	95 000 €	80 000 €
<i>Insertion et parcours des allocataires</i>	217 884 €	109 690,50 €	108 193,50 €
<i>Garantie d'activité</i>	216 387 €	108 193,50 €	108 193,50 €
Total socles	1 000 271 €	521 884 €	478 387 €
Actions initiatives départementales	Coût total du projet	Financement CD (y compris valorisation)	Financement Etat
<i>Référencement uniques des porteurs de projet d'activité non salariée</i>	24 750 €	12 375 €	12 375 €
<i>Offre de service de régie et formation sur la gestion budgétaire</i>	60 000 €	30 450,89 €	29 549,11 €
<i>Des SMS pour prévenir les difficultés langagières entre 0 et 3 ans</i>	120 000 €	24 000 € [+36 000 fonds propres 1001 mots]	60 000 €
Total initiatives départementales	204 750 €	66 825,89 €	101 924,11 €
Total volets socle et initiatives	1 205 021 €	588 709,89 €	580 311,11 €
Actions complémentaires	Coût total du projet	Financement CD (y compris valorisation)	Financement Etat
<i>Soutien aux acteurs de la prévention spécialisée</i>	200 000 €	100 000 €	100 000 €

B 02 - Création d'un règlement départemental d'Aides Individuelles à la Reprise d'Activité (AIRA)

Article 1 : Le rapport et son annexe sont adoptés avec 40 voix pour.

Article 2 : Il est décidé de créer un dispositif d'Aides Individuelles à la Reprise d'Activité (AIRA), à destination des bénéficiaires du RSA en reprise d'emploi ou de formation.

Article 3 : Les termes du règlement départemental d'Aides Individuelles à la Reprise d'Activité (AIRA), tel qu'annexé à la présente délibération, sont approuvés.

Règlement départemental d'Aides Individuelles à la Reprise d'Activité (AIRA)

Contexte

Le Département du Loiret est engagé depuis longtemps dans une politique ambitieuse en faveur de l'insertion professionnelle durable des bénéficiaires du RSA. Cela se traduit notamment par des postes de référents professionnels (dix-neuf sur l'ensemble du département), rattachés depuis 2019 à la Direction de l'Insertion et de l'Habitat.

Les référents professionnels du Département accompagnent des bénéficiaires du RSA et travaillent avec eux des projets d'emplois ou de formations permettant des sorties durables du dispositif RSA.

Pour autant, des freins à la reprise d'emploi / de formation perdurent, notamment en matière budgétaire. En effet, la reprise d'un emploi ou d'une formation engendre un changement de situation pour le bénéficiaire, et implique des dépenses supplémentaires qui ne sont pas immédiatement compensées par de nouvelles ressources.

Principes

Le règlement départemental d'Aides Individuelles à la Reprise d'Activité (AIRA) a pour vocation de soutenir de manière réactive et temporaire la reprise d'emploi ou de formation de bénéficiaires du RSA, en couvrant financièrement en cas de besoin, de manière partielle ou totale, les frais engendrés par ce changement de situation.

Il s'agit de prévenir les risques de rupture d'évolution positive de ces situations de reprise d'activité pour des raisons économiques et ainsi de favoriser le maintien des bénéficiaires du RSA en emploi ou en formation.

Le recours aux Aides Individuelles à la Reprise d'Activité (AIRA) est subsidiaire. Les dispositifs de droit commun, s'ils existent, doivent être sollicités prioritairement et uniquement.

L'initiative de recourir à une aide individuelle appartient au référent professionnel.

I. Attribution des aides

1) Public éligible

Sont éligibles aux Aides Individuelles à la Reprise d'Activité (AIRA) les bénéficiaires du RSA :

- domiciliés dans le département du Loiret,
- accompagnés par un référent professionnel du Département,
- ayant un Contrat d'Engagement Réciproque (CER) en cours.

Les bénéficiaires du RSA porteurs de projet et créateurs d'entreprise sont exclus du champ d'application du présent règlement, dans le cas où la demande d'aide concerne cette activité.

2) Démarches éligibles

Les aides départementales peuvent être sollicitées afin de couvrir des dépenses nouvelles induites par :

➤ **La reprise d'un emploi, d'au moins une semaine**, parmi les contrats suivants :

- CDI,
- CDD,
- Contrats de Travail Temporaire (CTT),
- Contrats aidés dont Parcours Emploi Compétences (PEC), emplois francs, ...
- CDD d'Insertion (CDDI).

➤ **La reprise d'une formation, d'au moins une semaine**, parmi les formations suivantes :

- formation qualifiante,
- formation certifiante,
- formation diplômante,
- formation pré qualifiante.

➤ **La réalisation d'une Période de Mise en Situation en Milieu Professionnel (PMSMP).**

Exceptionnellement, des aides peuvent également être accordées à des bénéficiaires du RSA déjà en emploi, en formation ou en PMSMP, au prorata des durées de prise en charge précisées au sein du tableau ci-dessous.

3) Dépenses éligibles (types, durées, montants)

Les Aides Individuelles à la Reprise d'Activité (AIRA) peuvent être accordées à des bénéficiaires en reprise d'activité, pour couvrir les frais suivants :

Types de dépenses	Durées de prise en charge possibles	Montants
Frais de mobilité*	Jusqu'au terme du premier mois de reprise d'un emploi Jusqu'au terme d'une formation Jusqu'au terme d'une PMSMP	Paliers et plafond à définir avec les référents professionnels
Frais d'hébergement		Paliers et plafond à définir avec les référents professionnels
Frais de restauration		Paliers et plafond à définir avec les référents professionnels
Frais liés à l'achat de fournitures, d'équipements professionnels, de vêtements professionnels, <u>non pris en charge par l'employeur ou l'organisme de formation</u>		Paliers et plafond à définir avec les référents professionnels
Frais de garde d'enfant(s)		Paliers et plafond à définir avec les référents professionnels
		Plafond global à définir avec les référents professionnels

***Frais de mobilité éligibles** : titres de transports en commun, essence, location de véhicules (quatre-roues ou deux-roues, motorisés ou non), carte grise, assurance, contrôle technique, réparations et entretiens divers.

Les frais liés à l'achat / l'immatriculation d'un véhicule ne constituent pas des dépenses éligibles.

Le renouvellement d'une aide pour un même bénéficiaire est accepté. Le référent professionnel devra dès lors évaluer ce qui n'a pas permis le maintien en emploi ou en formation et estimer la pertinence de renouvellement de l'aide.

Les montants des aides pourront faire l'objet de modifications, au regard notamment des budgets annuels votés pour le dispositif.

II. Versement des aides

Les aides sont versées en une fois, directement sur les comptes bancaires des bénéficiaires du RSA ou de leur représentant légal.

La demande de versement est effectuée par le référent professionnel à la Direction des Ressources et de l'Offre Médico-Sociale (DROMS), par mail à l'adresse comptasol@loiret.fr. Il joint à sa demande la fiche de demande type, ainsi que le Relevé d'Identité Bancaire (RIB) du bénéficiaire du RSA.

Une mise en paiement hebdomadaire des aides est ensuite réalisée par les agents de la DROMS.

Pour les bénéficiaires, l'attribution d'une aide individuelle ne constitue pas une ressource à déclarer au sein de la Déclaration Trimestrielle de Ressources (DTR), et n'est donc pas prise en compte dans le calcul du droit RSA.

III. Contrôle et évaluation des aides

Le référent professionnel est chargé du contrôle de l'utilisation de l'aide versée. A ce titre, il se procure auprès du bénéficiaire :

- les justificatifs du fait déclencheur de l'aide, à savoir un contrat de travail dans le cadre d'une reprise d'emploi ou une attestation d'entrée en formation,
- les justificatifs des dépenses engagées par le bénéficiaire (tickets de caisse, factures, ...).

Si le bénéficiaire ne respecte pas les démarches de reprise d'activité sur lesquelles il s'est engagé, ou s'il n'utilise pas l'aide afin de faire face aux dépenses associées, le référent peut demander la récupération totale ou partielle de l'aide.

La demande de récupération s'effectue selon les mêmes modalités que la demande de versement, auprès de la DROMS, par mail à l'adresse comptasol@loiret.fr.

Une sanction pourrait également être demandée par le référent au titre du non-respect du CER (la fiche de demande d'aide valant annexe au CER).

Le référent professionnel est également chargé de l'évaluation de l'efficacité de l'aide accordée, en lien avec la chef de mission placement direct à l'emploi et les chargés des actions d'insertion vers l'emploi, dans le cadre de bilans trimestriels sur le maintien en emploi ou en formation des bénéficiaires concernés.

ANNEXE
**Procédure d'attribution, de versement, de contrôle et d'évaluation
des Aides Individuelles à la Reprise d'Activité (AIRA)**

Entretien d'accompagnement entre le bénéficiaire du RSA et son référent



- **Analyse de la demande par le référent professionnel**
 - Mise à jour du CER si besoin
 - Type de reprise d'activité envisagée par le bénéficiaire : demande dans la mesure du possible d'un justificatif (contrat de travail, promesse d'embauche, attestation d'entrée en formation, ...)
 - Identification des dépenses induites par cette reprise d'activité et évaluation de leurs coûts (sur 1 mois pour une reprise d'emploi, toute la durée d'une formation ou d'une PMSMP)
- **Formalisation de la demande via la fiche de demande type**



- **Demande de versement de l'aide par le référent professionnel à la DROMS**
 - Mail à l'adresse comptasol@loiret.fr, avec en copie la chef de mission placement direct à l'emploi, en précisant « Bon pour la mise en paiement de X € »
 - Objet du mail : « Aide Individuelle à la Reprise d'Activité »
 - Pièces jointes : fiche de demande type et RIB du bénéficiaire ou représentant légal
- ***En cas de proposition dérogatoire au règlement, validation indispensable de la chef de mission placement direct à l'emploi en amont de toute demande de versement d'aide***



- **Mise en paiement des aides par les agents de la DROMS**
 - Mise en paiement hebdomadaire
 - Mentions « Aide Individuelle à la Reprise d'Activité » + nom et initiale du prénom du bénéficiaire du RSA



- **Contrôle et évaluation de l'aide par le référent professionnel, en lien avec la chef de mission placement direct à l'emploi et les chargés des actions d'insertion vers l'emploi**
 - Récupération de justificatifs par le référent professionnel (sur la reprise d'activité, si cela n'a pas pu être effectué au moment de l'analyse de la demande, ainsi que sur les dépenses réalisées)
 - Evaluation du bien-fondé global des aides individuelles accordées, au regard de statistiques sur le maintien en emploi ou en formation



- **Demande le cas échéant de récupération de l'aide par le référent professionnel**
 - Mail à l'adresse comptasol@loiret.fr, avec en copie la chef de mission placement direct à l'emploi, en précisant « Bon pour la récupération de X € »

B 03 - Renouvellement de la convention de gestion de l'allocation de Revenu de Solidarité Active avec la Caisse d'Allocations Familiales pour la période 2020-2023

Article 1 : Le rapport et son annexe sont adoptés avec 40 voix pour.

Article 2 : Les termes de la convention (et ses annexes) relative à la gestion de l'allocation RSA avec la CAF pour la période 2020-2023 sont approuvés. Monsieur le Président du Conseil Départemental est autorisé à signer ledit document tel qu'annexé à la présente délibération.

Article 3 : L'allocation forfaitaire est imputée au chapitre 017 - nature 65171 - fonction 567 de l'action B0304101 du budget départemental 2020.

L'allocation forfaitaire majorée sera imputée au chapitre 017 - nature 65172 - fonction 567 de l'action B0304101 du budget départemental 2020.

Les dépenses correspondantes au traitement des demandes de remise de dette par la CAF seront imputées au chapitre 017 - nature 6541 - fonction 568 de l'action B0304102.

CONVENTION DE GESTION DU REVENU DE SOLIDARITE ACTIVE 2020 - 2023

Entre :

Le Département du Loiret,
Représenté par le Président du Conseil départemental, Monsieur Marc GAUDET, dûment habilité à
signer la présente convention par délibération de l'Assemblée départementale n°..... en date du
.....,

Ci-après dénommé « le Département »

Et,

La Caisse d'allocations familiales du Loiret,
Représentée par le Directeur, Monsieur Jean-Yves PREVOTAT

Ci-après dénommée « la Caf »

Vu les dispositions légales et réglementaires du Code de l'action sociale et des familles régissant le
RSA, notamment les articles L.262-13 et L.262-16,
Vu la loi n° 2008-1249 du 1^{er} décembre 2008 généralisant le Revenu de solidarité active et réformant les
politiques d'insertion,
Vu la loi de finances n°2016-1917 du 29 décembre 2016 réformant dans son article 87 le RSA,
Vu le décret n° 2009-404 du 15 avril 2009 relatif au Revenu de solidarité active,
Vu le décret 2017-122 du 1^{er} février 2017 relatif à la mise en œuvre de la réforme du RSA à compter du
1^{er} janvier 2017,
Vu la mesure de simplification administrative visant à dématérialiser la demande de RSA,

Préambule

La loi n°2008-1249 du 1^{er} décembre 2008, qui généralise le Revenu de solidarité active (Rsa) et réforme
les politiques d'insertion, confie aux départements le pilotage du Rsa et aux Caf et aux Msa le calcul et
le paiement de cette prestation. Elle garantit ainsi aux bénéficiaires du Rsa un interlocuteur privilégié
pour l'accès au bénéfice de l'ensemble des prestations et une offre de service de qualité.

Le dispositif s'appuie sur un partenariat structuré entre les départements et les Caf. L'efficacité des
politiques de solidarité au service des usagers requiert une relation partenariale renforcée entre les
acteurs qui s'incarne dans leur capacité à trouver des solutions pertinentes, efficaces et innovantes
dans le respect du cadre réglementaire. La Caf et le Département, en étroite collaboration, veilleront à
s'inscrire dans une démarche qui place l'utilisateur au cœur du dispositif.

L'amélioration continue de la qualité de service constitue un objectif partagé par la Branche famille et les départements : les actions déployées par la Caf et le Département doivent contribuer à simplifier les démarches des usagers, à lutter contre le non-recours et obtenir un paiement juste.

Pour ce faire, l'ensemble des leviers participant à la réalisation de ces actions doit être mobilisé : la Caf et le Département s'appuieront sur les échanges de bonne pratique pour en permettre l'efficacité.

La présente convention renouvelle la convention conclue précédemment pour la période du 13 juillet 2017 au 12 juillet 2020.

Elle fixe les conditions dans lesquelles s'exercent, dans l'intérêt de l'allocataire et des parties à la convention, les relations partenariales entre le Département et la Caf, et traduit une volonté forte de coopération.

Il est convenu ce qui suit :

ARTICLE 1 – Un service de qualité à l'allocataire

1.1 L'offre de service de la Caf est définie par une Convention d'objectifs et de gestion (Cog) pour la période 2018 - 2022 signée entre la Caf et l'Etat.

1.2 Elle garantit, au travers d'engagements mesurables, la rapidité, la maîtrise et la qualité de l'instruction, de la liquidation des droits et de l'information de l'ensemble de ses allocataires et de ses partenaires. Ce socle de services de la Caf est une référence commune pour les deux parties.

1.3 La Caf assure aux bénéficiaires du Rsa un service équivalent à celui qu'elle propose dans le cadre de la Cog à l'ensemble des allocataires de la branche Famille.

1.4 A la demande du Département et après acceptation par la Caf, le socle de services peut faire l'objet d'adaptations figurant dans un avenant joint à la présente convention. Ces adaptations peuvent donner lieu à rémunération au profit de la Caf dont le montant est arrêté d'un commun accord entre les parties.

1.5 Pour les domaines de compétence non délégués, le Département s'engage à communiquer ses décisions à la Caf dans des délais permettant à cette dernière de respecter son socle de services.

Par ailleurs, le département du Loiret a engagé, dans le cadre du plan pauvreté, des travaux visant à accélérer la prise en charge de l'accompagnement des bénéficiaires du RSA.

ARTICLE 2 – La demande de RSA

Elle se réalise prioritairement par la téléprocédure visant à simplifier l'accès au droit RSA sans entretien obligatoire d'instruction.

La Caf et le Département conviennent de faciliter la délivrance du formulaire de demande de RSA, accompagné, si l'utilisateur le sollicite, d'un appui immédiat ou lors d'un rendez-vous « simple ».

Pour les publics en situation d'illectronisme, le Département, avec le soutien de la Caf, met en place un accueil dédié facilitant cette démarche.

ARTICLE 3 – Les délégations de compétence et les compétences conservées

2.1 Les compétences déléguées par le Département à la Caf et les compétences conservées se répartissent de la manière suivante :

Compétence allocation RSA	Délégation Caf	Traitement CD	Observations
Le traitement courant			
Le paiement d'une avance ou d'un acompte	x		A l'initiative du CD : modalités selon annexe n°1
L'étude des demandes de RSA simples : refus ou ouverture avec calcul de droit	x		
La gestion administrative du dossier			
Les décisions pour pièces manquantes (état civil, DTR...)	x		
La notification des décisions	x		
Les refus ou suspension lorsque les conditions administratives ou financières ne sont pas ou plus remplies	x		
La subsidiarité			
Les décisions relatives à la subsidiarité (information, suspension...)	x		
L'étude des demandes de dispense en matière de créance alimentaire	x		Modalités selon annexe n°2
Les travailleurs indépendants (ETI) et assimilés			
Le traitement des ETI micro entrepreneurs (via la DTR)	x		
L'examen de la demande d'option pour les ETI non micro entrepreneurs		x	
Le traitement des ETI non micro entrepreneurs en cas d'option acceptée par le Département	x		
La suspension du versement du droit en cas de non-retour du formulaire annuel pour les ETI	x		
L'évaluation annuelle du montant des revenus non-salariés pour les ETI non micro-entrepreneurs sans option, quel que soit le statut		x	
La poursuite du versement du droit (droit en cours) aux ETI jusqu'à la nouvelle évaluation annuelle	x		A partir de la dernière évaluation réalisée par le Département
Le calcul du droit			
La prise en compte des libéralités		x	
Le refus de neutralisation en cas de fin de perception volontaire de ressources	x		Départ volontaire (démission), rupture anticipée de contrat, rupture conventionnelle, sanction Pôle emploi, abandon de formation...
Les demandes de dérogation aux règles de la neutralisation		x	

Les situations particulières			
Les décisions relatives à toutes les situations de formation : étudiants, élèves et stagiaires		x	
L'étude du droit pour les ressortissants communautaires	x		
Les décisions de rétablissement des droits en cas de délai > 3 mois entre deux attestations d'élection de domicile		x	
L'examen des situations en cas de retour tardif d'au moins 2 déclarations trimestrielles de ressources (DTR)		x	
L'examen des demandes de dérogation pour la prise en compte d'un enfant mineur décédé		x	
Les décisions suite aux contrôles réalisés par le département		x	
La mise en jeu des obligations liées à l'accompagnement			
Les décisions de sanction liées à l'obligation d'accompagnement et de démarches d'insertion		x	Après consultation de l'Equipe pluridisciplinaire
Les décisions d'ouverture de droit après radiation-sanction		x	
Le contentieux administratif – Voir aussi articles 4 et 5 de la présente convention			
Le traitement des recours administratifs préalables obligatoires relatifs aux demandes de remise de dette de RSA (socle)	x		Modalités selon annexe n°3 Délégation à titre onéreux
Le traitement des recours administratifs préalables obligatoires liées à l'obligation alimentaire ou le montant des retenues effectuées par la Caf pour le recouvrement d'une créance	x		
Le traitement de tout autre recours administratif préalable obligatoire		x	Contestation d'une décision de refus, de suspension, de fin de droit, demande de remise de dette si transférée au Département...
Le traitement de tout contentieux porté devant le tribunal administratif		x	
La fraude – Voir aussi articles 4 et 7 de la présente convention			
Les décisions de sortie de droit et l'évaluation de l'intention frauduleuse dans le cadre de régularisations dites simples	x		Sortie du territoire > 3 mois, mariage ou Pacs ; ressources faisant obstacle au droit sur une période complète
L'évaluation frauduleuse pour les autres situations		x	
Les décisions sur les dossiers frauduleux	x	x	Modalités définies dans l'article 7 de la présente convention dédié à la gestion de la fraude

Pour les cas relevant des compétences non déléguées, la Caf adresse les éléments du dossier nommé proposition de décision d'opportunité (PDO).

Le Département s'engage à traiter chaque semaine les PDO identifiées par la Caf comme ayant un caractère d'urgence.

2.2 Dans tous les cas autres que ceux définis dans le cadre de la délégation de compétence, la Caf sollicite une proposition de décision d'opportunité avant d'ouvrir, poursuivre ou interrompre le droit.

2.3 La Caf rend compte de ces délégations à l'occasion des réunions de la commission de concertation telle que définie dans l'article 11.1 de la présente convention.

ARTICLE 4 – La gestion des indus

4.1 La constatation des indus

La Caf procède à la constatation, au calcul et à la notification des indus pour le compte du Département en ce qui concerne les indus de Rsa.

4.2 Les modalités de récupération des indus

Conformément à l'article L.262-46 du Code de l'action sociale et des familles (Casf), la Caf met en œuvre le recouvrement des indus Rsa, selon le rang de priorité, sur les échéances à venir de prestations familiales, d'allocation de logement sociale (Als), d'aide personnalisée au logement (Apl), d'allocation aux adultes handicapés (Aah) et de prime d'activité.

La récupération ainsi faite s'inscrit dans le Plan de recouvrement personnalisé qui tient compte des éléments de la situation (familiale, financière...) et de l'origine de la dette.

Conformément aux dispositions précitées, la Caf applique au recouvrement des indus RSA les modalités prévues dans le code de la sécurité sociale pour le recouvrement des autres prestations dont elle a la charge. Le Département l'autorise ainsi, le cas échéant, à délivrer une contrainte.

La Caf adresse trimestriellement un état des créances concernées (*annexe 4 à la présente convention*)

La Caf procède à l'annulation systématique des indus dont le montant initial est inférieur au montant fixé réglementairement (ce montant est de 77 € à ce jour).

4.3 Le transfert des indus et le recouvrement par la Paierie départementale

A l'issue d'une période de 3 mois suivant la fin de droit à l'allocation Rsa, les indus Rsa ne pouvant faire l'objet d'une récupération telle qu'indiquée dans l'article précédent sont transférés au Département.

Les indus liés à la fraude, après notification et sans possibilité de recouvrement immédiat, sont cédés sans délai au Département pour qu'une action en répétition soit engagée dès que possible.

Un bordereau des créances concernées est adressé chaque mois par la Caf à la Direction de l'Insertion et de l'Insertion (DIH) du Département. Il comprend les éléments suivants :

- n° allocataire
- nom et prénom
- montant de la créance transférée
- période concernée
- motif

C'est la Paierie départementale du Loiret qui en assure alors le recouvrement pour le compte du Département à partir de l'émission d'un titre.

Lorsque la créance, ayant fait l'objet d'une émission de titre de recette, n'est pas soldée, et que le débiteur perçoit à nouveau le Rsa (à la charge de la Paierie de le vérifier via la consultation des dossiers dans

CDAP), le Payeur départemental adresse à la Caf une demande d'opposition à tiers détenteur aux fins de récupération du solde de la dette Rsa sur les nouveaux droits.

Les montants ainsi recouvrés par la Caf sont virés au compte du Département à la Paierie départementale.

ARTICLE 5 – La gestion des recours

5.1 La gestion des recours administratifs préalables obligatoires

5.1.1 Répartition des compétences

L'article L.262-47 du Casf prévoit que toute réclamation dirigée contre une décision relative au RSA doit obligatoirement faire l'objet d'un recours administratif auprès du Président du Conseil départemental, préalablement à tout recours contentieux.

La CAF et le Département conviennent de ne pas solliciter la Commission de recours amiable pour l'examen des recours administratifs préalables (article R.262-87).

L'article 3 (paragraphe 2.1) de la présente convention prévoit que le Département délègue à la Caf les décisions sur les recours administratifs préalables obligatoires relatifs aux demandes de remises de dette portant sur du Rsa (socle), ou portant sur les décisions liées à l'obligation alimentaire ou sur le montant des retenues.

Le Département reste compétent pour l'étude de toute autre nature de recours administratif préalable obligatoire.

Ainsi, il est convenu que la Caf réceptionne des usagers tout recours quelle qu'en soit sa nature. La Caf adresse à l'utilisateur un courrier accusant réception de sa demande puis transmet immédiatement au Département les dossiers relevant d'un recours administratif non délégué.

Cette transmission au fil de l'eau et dans les meilleurs délais au Département comporte le courrier de l'utilisateur auquel il est joint un bordereau individuel comprenant :

- n° allocataire
- nom et prénom
- date de réception du recours à la Caf
- les 1ers éléments utiles à l'étude (rapport de contrôle, décision cadre...)

La Caf suspend le recouvrement de la créance avant transmission au Département, à charge pour ce dernier de tenir la Caf informée de la suite réservée au recours.

5.1.2 Modalités d'examen par la Caf des recours administratifs préalables obligatoires pour lesquels elle a délégation

Les modalités d'examen des recours administratifs préalables obligatoires délégués à la Caf sont définies dans l'annexe 3.

La Caf étudie les demandes et notifie sa décision à l'utilisateur, laquelle doit comporter la mention des voies de recours. Elle conserve une copie des notifications de décision.

La Caf adresse chaque mois au Département un bordereau récapitulatif des dossiers étudiés faisant apparaître les éléments suivants :

- n° allocataire
- nom et prénom
- nature de l'indu (socle ou socle majoré)

- montant initial de l'indu
- montant de la remise de dette accordée si accord
- solde à recouvrer

En application du barème diffusé par la Cnaf, le coût de gestion de chaque dossier étudié par la Caf serait de 31,70 €. Dans le cadre du partenariat entre le Département et la Caf, il est convenu que ce service est assuré par la Caf en contrepartie d'une rémunération forfaitaire mensuelle de 1 500 €. Le paiement s'effectue trimestriellement sur production d'une facture.

Les demandes de remise de dette portant sur des indus transférés au Département sont étudiées par ce dernier.

5.1.3 Modalités d'examen par le Département des recours administratifs préalables obligatoires non délégués

A réception du recours, le Département réexamine le dossier et adresse un courrier de réponse à l'utilisateur.

Le cas échéant, le Département demande à la Caf tout élément d'information sur les dossiers concernés.

Dans les cas de recours portant sur le bien-fondé de la décision, le Département pourra également statuer sur la demande de remise de dette éventuelle faite par l'allocataire.

Le Département adresse à la Caf les décisions prises dans ce cadre nécessitant son intervention.

5.2 La gestion des recours contentieux

Le Département est compétent en matière de gestion des recours contentieux. Afin de mettre en œuvre les dispositions du décret n° 2013-730 du 13 août 2013 portant modification du Code de justice administrative, le Département requiert de la Caf systématiquement la demande de Rsa et le cas échéant, tout autre élément d'information sur les dossiers concernés.

A réception d'un recours contentieux, si la Caf constate que le Département n'est pas identifié comme partie au litige, elle en informe le greffe du tribunal afin que le Département soit identifié comme défendeur.

Le Département adresse à la Caf les décisions prises par le juge administratif nécessitant son intervention.

ARTICLE 6 – La communication des éléments du dossier allocataire

Au regard du contexte relatif :

- 1° aux habilitations sur la consultation des dossiers des allocataires,
- 2° aux dispositions du décret n° 2013-730 du 13 août 2013 portant modification du Code de justice administrative,
- 3° à la constitution des dossiers de contentieux pénal,
- 4° à la nécessaire qualité dans l'instruction des dossiers permettant de sécuriser juridiquement les décisions,

la Caf sera sollicitée par le Département pour avoir communication de tout élément nécessaire à l'examen des dossiers liés particulièrement au contentieux administratif et pénal, notamment :

- pièces du dossier de contrôle Caf,
- demande de Rsa,
- Déclarations trimestrielles de Ressources,

- Justificatif de créance (si > 2 000 €)
- Calcul et motifs de créances

La transmission de ces pièces se fera de manière dématérialisée et cryptée.

ARTICLE 7 – La lutte contre la fraude

Le Département est amené à examiner les dossiers de Rsa (socle) susceptibles d'être qualifiés de frauduleux au sens des articles 441-6, 441-9, 313-1 à 313-3 du Code pénal. Il peut s'agir de dossiers :

- transmis par la Caf après contrôle et passage dans sa Commission fraude,
- dont le Département se saisit à l'occasion de la prise en charge des créances transférées, de l'étude des propositions de décisions d'opportunité, de situations communiquées par les partenaires du Comité départemental anti-fraude (Codaf) ...,
- faisant suite aux vérifications réalisées par la cellule départementale de contrôle Rsa.

La CAF transmet au Département les dossiers de RSA (socle) susceptibles d'être qualifiés de frauduleux qui auront été identifiés par elle à l'occasion des contrôles réalisés.

Dans le cadre de l'instruction des dossiers, le Département sera amené à demander à la Caf :

- la notification adressée à l'usager,
- le cas échéant, tout autre élément du dossier.

Après instruction des dossiers, et sous réserve de la mise en œuvre du droit à l'erreur puis examen en commission interne, le Département se réserve le droit d'engager une action au pénal ou au civil.

Le Département utilise le dispositif d'amende administrative tel que prévu par l'article L.262-62 du Code de l'action sociale et des familles (Casf) pour permettre une réponse différenciée selon la nature du comportement frauduleux (avertissement, amende administrative ou dépôt de plainte).

Dans ce cadre, la Caf et le Département conviennent de la répartition suivante des dossiers pour l'application éventuelle d'une amende :

- le Département examinera :
 - les dossiers avec un préjudice unique de RSA
 - les dossiers qualifiés de frauduleux après contrôle interne
 - les dossiers avec un préjudice multiple dont une dette RSA > 5 000 €
- La Caf examinera les autres dossiers en vue, le cas échéant, d'appliquer une pénalité.

En cas de préjudice mixte avec compétence départementale, la Caf sanctionne par une lettre d'avertissement son propre préjudice sans attendre la décision du Département.

Afin de garantir la pertinence des actions engagées au titre de la lutte contre la fraude, une attention particulière est portée aux informations de recevabilité de surendettement communiquée par la Banque de France (indifféremment à la Caf ou au Département) et/ou relevées sur le Bodacc (par la Caf).

La Caf et le Département s'informent mutuellement des informations reçues et conviennent ensemble de l'intervention à réaliser.

ARTICLE 8 – Le juste droit et les contrôles

La politique de maîtrise des risques menée par la branche Famille est décrite au travers d'un plan annuel de contrôle interne qui fixe les objectifs, les méthodes et les orientations pour l'ensemble des caisses du réseau.

Au-delà de ce socle de base national de contrôles, des compléments locaux peuvent être réalisés dans la limite des moyens humains, juridiques et techniques. La CAF facture au Département les contrôles supplémentaires.

La gestion du RSA repose sur l'impératif du paiement juste, rapide et régulier.

Dans le souci de renforcer la coopération avec les départements en matière de gestion et de contrôle du droit, un profil « contrôle » créé dans l'application Consultation des données des allocataires par les partenaires (CDAP) est mis à disposition à l'usage exclusif des agents des départements chargés du contrôle et de la lutte contre la fraude au RSA.

L'attribution de ce profil est soumise à la contractualisation d'une convention de coordination avec la Caf, permettant de coordonner les politiques de contrôles menés par la branche Famille et le Département.

En effet, le Département a mis en place en mars 2013 une cellule interne de contrôle Rsa venant compléter les dispositifs des organismes payeurs.

8.1 Le contrôle Caf

8.1.1 Les cibles et objectifs

Les contrôles RSA mis en œuvre par la branche Famille s'intègrent dans le cadre global de la politique nationale de sécurisation des données entrantes, décrites au travers du plan de contrôle annuel.

Les données entrantes sont définies comme des informations transmises par les allocataires, les tiers et les partenaires et prises en compte pour ouvrir et gérer les droits des allocataires, notamment les droits au RSA.

8.1.2 Les modalités de contrôle

Le plan de contrôle s'appuie sur :

- Des échanges (annuels ou mensuels) de fichiers automatisés avec la Direction générale des finances publiques, Pôle emploi, l'ASP,
- Des contrôles de cohérence annuels et trimestriels pour sécuriser les risques majeurs liés aux ressources et aux situations professionnelles,
- Des contrôles systématiques de multi affiliation des bénéficiaires,
- Des contrôles ciblés en fonction des situations identifiées comme étant les plus à risque (ciblage par un dispositif de modélisation du risque de données entrantes avancées, dénommé « datamining »),
- des contrôles sur place ou sur pièces, à la demande du gestionnaire conseil allocataire, en présence d'incohérences détectées sur le dossier.

8.1.3 La transmission des informations

La CAF transmet annuellement au Département :

- un bilan des contrôles réalisés,
- le plan de contrôle fixé sur les bases indiquées ci-dessus.

8.2 Le contrôle départemental

Les contrôleurs sont habilités par le Président du Conseil départemental pour l'exercice de leurs missions.

Le contrôle concerne principalement les bénéficiaires du Rsa travailleurs indépendants et toute situation transmise par les partenaires externes, les équipes en charge de l'accompagnement ou de la gestion du droit Rsa.

Avant tout engagement de vérification, le Département s'assure au cas par cas auprès de la Caf qu'un contrôle n'est pas déjà engagé.

Pour l'exercice de leurs missions, les contrôleurs habilités peuvent solliciter auprès de la Caf toute information nécessaire au strict examen de la situation au regard du RSA si celle-ci ne figure pas dans les informations accessibles via l'application CDAP.

A l'issue de la démarche, le Département communique à la Caf les décisions prises dans ce cadre nécessitant son intervention, accompagnées des éléments du dossier (a minima : rapport de contrôle, récapitulatif décisionnel, courrier usager)

ARTICLE 9 – Les outils et échanges d'information

Le système d'information relatif au traitement des prestations légales est arrêté par la Cnaf, qui en a la responsabilité exclusive, de façon à assurer un traitement homogène par l'ensemble des Caf. Toute demande d'évolution est soumise à la Cnaf selon les procédures en vigueur.

Outre la mise à disposition de l'application Elisa, La Caf s'engage à transmettre, de manière ponctuelle ou périodique (*annexe n°4*) au Département les informations de nature financière et statistique nécessaires au pilotage optimisé et sécurisé de ses actions.

9.1 Les outils et échanges d'informations

Les informations sont transmises dans le respect des dispositions de la loi du 6 janvier 1978 et de l'acte Cnil concernant la gestion du Rsa.

Les échanges et partages d'informations essentiellement dématérialisées (de manière exclusive à terme) sont assurés, selon la nature des informations échangées et leur fréquence, soit dans une logique d'échanges de données informatisées (échanges de fichiers), soit dans une logique de portail Extranet.

Les informations portant sur les situations individuelles seront transmises de manière cryptée.

Ces flux peuvent être quotidiens ou mensuels et comportent des informations correspondant soit à l'instruction des demandes, soit à la gestion et au suivi des bénéficiaires, soit au suivi financier. Ces flux peuvent prendre la forme :

- de fichiers informatiques qui transitent par le Centre serveur national des Caf,
- d'un accès utilisateur de Webservices,
- d'un accès en consultation des dossiers individuels via le portail de Consultation du dossier allocataire par les partenaires (CDAP) dans le cadre des habilitations déléguées par la Caf au Département et de manière conventionnelle,
- de fichiers informatiques mis à disposition par la Caf du Loiret sur demande particulière et non disponibles dans les applications développées au plan national

Le mode retenu pour la transmission des informations est celle du flux « Xml » conforme au standard du W3C.

Les possibilités de diffusion d'informations sous forme papier (notifications...) seront étudiées conjointement.

Le calcul et le paiement du Rsa sont assurés par la Caf au moyen de son système d'information national Cristal.

9.2 Données personnelles

Dans le cadre de la présente convention et des textes législatifs et réglementaires européens et nationaux, le Département et la Caf collectent des données personnelles soit directement soit dans le cadre de leurs échanges soit auprès de partenaires, pour le suivi ou la gestion des dossiers.

Les traitements de données à caractère personnel créés, et/ou utilisés à cette fin sont mis en œuvre par chacune des parties en tant que Responsables conjoints de traitement au sens de l'article 26 du Règlement Général pour la protection des données, pour les traitements qui les concernent et les informations partagées dans le cadre du RSA. Chaque Responsable de traitement, lorsqu'il est saisi d'une demande relative aux données à caractère personnel devra faire réponse au demandeur dans les délais prévus par les textes pour la partie qui le concerne et devra en aviser l'autre partie pour la partie qui la concerne le cas échéant.

La conformité des traitements de données personnelles de la présente convention est évaluée sur la base des outils prévus par les textes : registre de données à caractère personnel, registre de violations de données analyses d'impact éventuelles de chaque partie notamment.

Afin de faciliter la mise en œuvre des outils utilisant les traitements de données personnelles, les coordonnées des délégués à la protection des données de chaque partie seront communiquées à l'autre partie afin de coordonner le travail réalisé en la matière par chaque responsable de traitement.

ARTICLE 10 – Les dispositions comptables et financières

10.1 Le coût de gestion du Rsa

L'instruction et le versement du Rsa, conformément au socle de base défini à l'article 1 de la présente convention, sont assurés pour le compte du Département à titre gratuit par la Caf.

10.2 Le traitement comptable

10.2.1 Demande d'acompte mensuel

La Caf transmet chaque mois, conformément aux articles L.262-25 II et D.262-61 du CASF, une demande d'acompte au département, qui récapitule l'ensemble des opérations constatées le mois précédent sur les droits au RSA et RSA majoré des allocataires.

Conformément à l'article L.262-25 II du CASF, cette demande ventile les opérations par nature de prestation et par type d'opération comptable. Parallèlement à ce document papier de synthèse, un flux financier dématérialisé (Xml) est adressé au Département. Il justifie chacune des opérations nominativement, bénéficiaire par bénéficiaire.

10.2.2 Régularisation annuelle

Au mois de décembre de chaque année, il est procédé à une régularisation annuelle qui consiste à traiter l'écart qui peut exister entre :

- la somme des douze acomptes mensuels issus de l'applicatif de gestion Cristal appelés auprès du département de janvier à décembre de l'année N,
- et les opérations constatées dans l'applicatif comptable Magic sur la période de décembre de l'année N-1 à novembre de l'année N.

Cette régularisation fait l'objet d'une facture, adressée par la Caf au département au mois de décembre de chaque année.

10.3 La neutralité financière

Les flux financiers prévus au présent article 10.1 sont financièrement neutres pour la Caf, conformément au 4° du I. de l'article L.262-25 du CASF.

La neutralité des flux financiers pour la trésorerie de la Caf est assurée par :

- l'avance de trésorerie mise en place en juin 2009, d'un montant de 4 497 298,58 € à la date de signature de la présente convention,
- la refacturation au Département en début d'année suivante du coût financier supporté par la Caf. Il correspond aux montants des intérêts positifs générés par le différentiel de trésorerie entre les encaissements et les décaissements,
- le respect des échéances des facturations mensuelles de la Caf.

10.3.1 Le remboursement de la demande d'acompte par le Département

La demande d'acompte mensuelle d'un mois M doit être réglée par le Département à la Caf le 5 du mois M+1 ou le jour ouvré le plus proche suivant cette date.

10.3.2 Les intérêts de retard

Tout retard dans le versement des acomptes donnera lieu au versement au moins une fois par an, de pénalités de retard calculées comme suit :

(montant qui aurait dû être versé au titre du mois M) X (moyenne mensuelle du dernier taux EONIA connu + 1) X (nombre de jours de retard / 360 jours)

ARTICLE 11 – Le suivi de la convention

11.1 La commission de concertation

Une commission de concertation est créée entre le Département et la Caf afin de suivre la bonne mise en œuvre de la convention et son évolution éventuelle.

Elle est composée :

- pour la Caf, de la Direction et des responsables chargés de la gestion du Rsa,
- pour le Département, de la Direction de l'insertion et de l'habitat et des responsables chargés de la gestion du Rsa.

Conformément à l'article R. 262-60 du Casf relatif aux modalités d'évaluation de la mise en œuvre de la convention, la Caf effectue un compte-rendu au moins une fois par an des délégations consenties par le Département.

Dans ce cadre, il peut être convenu de mettre en place des réunions thématiques de représentants du Département et de la Caf afin de mieux connaître le fonctionnement concret du traitement des dossiers Rsa.

11.2 L'évolution de la convention

La convention peut faire l'objet d'adaptation par avenant et notamment en ce qui concerne le cadrage précis à définir entre les parties pour optimiser la gestion de l'allocation Rsa.

Toute demande de prestation ou de service supplémentaire, après examen et accord conjoint, fait l'objet d'un avenant à la convention et peut donner lieu à rémunération dont le montant est décidé par les parties.

La présente convention et son annexe sont adaptées en cours de période à la demande de l'une ou l'autre des parties pour tenir compte des éléments extérieurs qui mettent en cause substantiellement ou durablement son équilibre.

ARTICLE 12 – La durée et la date d'effet de la convention

La présente convention est consentie pour une durée de 3 ans. Elle prend effet à compter de sa signature par les deux parties.

Toute modification des termes de la présente convention, à la demande de l'une ou de l'autre des parties, devra faire l'objet d'un avenant.

Ces modifications devront être sollicitées par lettre recommandée avec accusé de réception.

ARTICLE 13 – Le règlement des litiges

Les litiges susceptibles de naître à l'occasion de la présente convention seront portés devant le Tribunal administratif territorialement compétent.

Fait en trois exemplaires

Orléans, le

Pour la Caf du Loiret,

Pour le Département du Loiret

***Le Directeur,
Jean-Yves PREVOTAT***

***Le Président du Conseil départemental,
Marc GAUDET***

CONVENTION DE GESTION DU REVENU DE SOLIDARITE ACTIVE

Liste des annexes

<i>Annexe n°1</i>	<i>Modalités de mise en œuvre des avances et acomptes individuels</i>
<i>Annexe n°2</i>	<i>Examen des dispenses en matière d'obligation alimentaire</i>
<i>Annexe n°3</i>	<i>Examen des demandes de remise de dettes</i>
<i>Annexe n°4</i>	<i>Liste des tableaux de bord</i>

<p style="text-align: center;">Annexe n°1 Mise en œuvre des avances et acomptes individuels</p>

1. L'avance sur droits supposés

Le Département a choisi de mettre en œuvre cette possibilité (article L.262-22 du Casf) pour les situations relevant de l'urgence sociale.

Procédure

Le formulaire de demande d'avance sur droits supposés doit être :

- complété par le référent de l'utilisateur ou le travailleur social qui reçoit en accueil/orientation,
- signé par le demandeur,
- être validé par le Responsable du service habilité du Département
- puis transmis à la Caf

Montant

Le montant forfaitairement versé est de :

- 80 € pour une personne seule
- 120 € pour un foyer composé d'au moins 2 personnes

Versement par la CAF

→ De manière générale, par virement bancaire

→ De manière exceptionnelle, par remise directe d'une carte prépayée, sous condition que l'utilisateur se présente au siège de la Caf à Orléans.

2. L'acompte

La demande est à établir directement auprès des services de la Caf et pour un montant forfaitaire de 80 € par virement ou carte prépayée selon les modalités décrites pour l'avance.

Annexe n°2

Examen des dispenses en matière d'obligation alimentaire

1. Dispense enfants / allocataire

N° Motif	Motif indiqué par l'allocataire	Accord	Refus	Compétence
1	Pension versée à l'amiable entre parents dont le montant est au moins équivalent à l'Asf	X Possible pour respect de l'équilibre établi depuis plusieurs années (durée minimum de 6 mois de versement)	X Durée inférieure à 6 mois de versement	Caf
2	Défaillant résidant à l'étranger et situation professionnelle inconnue	X (S'assurer au préalable de l'absence de cette personne)		Caf
3	Pas de nouvelle du défaillant	X		Caf
4	Participation du défaillant par le biais d'achats en nature		X	Caf
5	Pas de relation avec le défaillant par crainte de violence	X En fonction des éléments fournis	X En fonction des éléments fournis	Caf
6	Demande non motivée (pas de motif ni d'élément sur la situation du débiteur)		X	Caf
8	Situation financière du défaillant (ressources saisissables « légèrement supérieures » au montant forfaitaire)	X Pour l'allocataire si conjoint reconnu hors d'état	X Droit Asf en faveur des enfants	Caf
9	Divorce et/ou jugement ne prévoit pas de pension	X		Caf
10	Partage d'enfants entre conjoints et pension alimentaire non demandée (pas d'obligation dans le jugement)	X		Caf
11	Pension alimentaire versée pour les enfants et l'allocataire ne demande rien pour lui	X		Caf
12	Autre cas	X En fonction des éléments communiqués	X En fonction des éléments communiqués	Caf

2. Dispense ascendant

Concerne les personnes isolées, sans enfant à charge, en poursuite d'étude et âgées d'au plus 30 ans.

N° Motif	Motif indiqué par l'allocataire	Accord	Refus	Compétence
13	Allocataire logé gratuitement	X		Caf
14	Libéralités déclarées	X		Caf
15	Ascendants hors d'état au sens de l'Asf	X		Caf
16	Autres motifs			Département

Annexe n°3

Examen des demandes de remise de dette

1. Les principes permettant d'accorder ou non une remise de dette sont les suivants :

Lorsque les indus ne sont pas de la responsabilité de l'allocataire (erreur dans le traitement du dossier), les dossiers seront examinés au cas par cas pour prendre en compte le montant de l'indu et la capacité de la personne à rembourser.

Fausse déclaration de l'allocataire et/ou du conjoint (concerne les dossiers ayant fait l'objet d'une qualification frauduleuse) : refus.

Découverte tardive d'une situation (*exemple : vie commune décelée après enquête, régularisation de ressources trimestrielles non déclarées après échanges d'informations...*) : refus.

Demande hors délai (2 mois après la notification) : refus.

2. Pour les indus d'un montant de 78 € et au plus égaux à 2 fois le Rsa de base pour une personne isolée : application d'un barème lié au quotient familial Caf (QF)

Mode de calcul du QF : ressources annuelles N-2 / 12 + montant des prestations familiales, le tout divisé par le nombre de parts, sachant que la perception du Rsa socle permet de ne pas tenir compte des salaires et revenus assimilés.

Barème :

QF de 0 à 350	→ 90 % de remise
QF de 351 à 500	→ 50 % de remise
QF de 501 à 700	→ 25 % de remise
QF > à 700	→ pas de remise

3. Pour les indus > à 2 fois le Rsa de base d'une personne isolée : examen au cas par cas avec une remise maximum de 50 %).

Les éléments pris en compte :

- le nombre de remises de dette déjà acceptées dans un délai d'un an,
- la répétition des indus constatés dans un délai d'un an,
- le motif de l'indu,
- la situation financière de l'allocataire.

Annexe n°4

Liste des tableaux de bord

Sous réserve des possibilités techniques ou de l'absence de ces données dans l'extranet mis à disposition des Départements par la Cnaf, la Caf du Loiret s'engage à fournir au Département les indicateurs suivants :

a) Suivi des indus non cédés au Département

Périodicité de production : chaque trimestre

Données attendues :

Nature de la créance	Nombre	Montant (stock)
RMI		
RSA socle		
RSA socle majoré		
TOTAUX		

b) Indus cédés au Département; annulation pour faible montant et examen de remises de dettes

Périodicité de production : chaque mois

Données attendues :

- tableau des indus RMI et RSA cédés (nom, prénom, nature et montant)
- tableau des indus de faible montant (< 77 €) annulés
- tableau d'examen des demandes de remise de dette

COMMISSION DU DEVELOPPEMENT DES TERRITOIRES, DE LA CULTURE ET DU PATRIMOINE

D 01 - Partenariat entre le Département et la Chambre d'Agriculture du Loiret : Projet Alimentaire Territorial 2020-2022, convention cadre de partenariat, subvention de fonctionnement 2020 et soutien financier au dispositif Loiret Ecoute Active

Article 1 : Le rapport et ses annexes sont adoptés avec 37 voix pour et 1 abstention.

Article 2 : Il est décidé d'adopter le Projet Alimentaire Territorial du Loiret 2020-2022 tel qu'annexé à la présente délibération.

Article 3 : Il est décidé d'adopter les termes de la convention cadre 2020-2022 de partenariat entre le Département et la Chambre d'Agriculture du Loiret telle qu'annexée à la présente délibération et Monsieur le Président du Conseil Départemental est autorisé à la signer.

Article 4 : Il est décidé d'attribuer une subvention de fonctionnement d'un montant de 237 120 € à la Chambre d'Agriculture du Loiret pour l'année 2020 destinée à la mise en œuvre des actions du Projet Alimentaire Territorial programmées pour 2020 avec la modalité de versement F2 conformément à l'annexe 1 du règlement budgétaire et financier.

Article 5 : Il est décidé d'imputer l'opération 2020-02037 d'un montant de dépenses de 237 120 € au bénéfice de la Chambre d'Agriculture du Loiret sur le chapitre 65 de l'action E0101201 du budget départemental.

Article 6 : Il est décidé d'attribuer une subvention de fonctionnement de 50 000 € à la Chambre d'Agriculture du Loiret pour l'année 2020 dédiée spécifiquement à Loiret Ecoute Active dans la perspective d'accompagner les situations de fragilité du monde agricole avec la modalité de versement F2 conformément à l'annexe 1 du règlement budgétaire et financier.

Article 7 : Il est décidé d'adopter les termes de la convention de financement 2020 du dispositif Loiret Ecoute Active telle qu'annexée à la présente délibération et Monsieur le Président du Conseil Départemental est autorisé à la signer.

Article 8 : Il est décidé d'affecter l'opération 2020-02035 d'un montant de dépense de 50 000 € au bénéfice de la Chambre d'Agriculture du Loiret sur l'autorisation d'engagement 20-E0101203-AEDPRAS du budget départemental.



Projet Alimentaire Territorial du Loiret 2020-2022





Le Projet Alimentaire Territorial « **Mangeons Loiret** » est né du constat de la nécessité de mettre en synergie l'ensemble des acteurs de l'alimentation sur le département (et au-delà) de façon à proposer une alimentation locale, de qualité, respectueuse de l'environnement et rémunératrice pour les producteurs.

Les agriculteurs font face à une forte volatilité des prix, dans un contexte où la maîtrise des marges est rendue difficile. Ils cherchent donc à identifier de nouvelles perspectives de commercialisation et peinent parfois à se rendre visibles auprès des acheteurs professionnels locaux et parfois des consommateurs particuliers. De nombreux produits Loirétains transitent par des marchés de gros (Rungis etc.) avant de revenir dans le circuit commercial du Loiret, constituant un paradoxe logistique certain, impactant le coût des produits et leur empreinte carbone.

En parallèle, la tendance est à une consommation plus saine et locale, couplée à la volonté des consommateurs de connaître la provenance de leurs aliments. Cette tendance va être confortée suite à la crise liée au Covid 19 durant laquelle une demande accrue de produits locaux a été enregistrée.

Pour le secteur de la restauration collective publique, de grandes évolutions sont à venir : la loi EGalim impose à partir du 1^{er} janvier 2022, 50% de produits issus de l'alimentation durable et de qualité, dont 20% de produits issus de l'Agriculture Biologique.

Concernant le secteur privé (artisans, transformateurs, commerçants), le constat et la tendance semblent également s'orienter vers des produits locaux de qualité, à la demande des consommateurs.

Le **Conseil départemental du Loiret** et la **Chambre d'agriculture du Loiret** ont ici un réel rôle de coordination, d'accompagnement et d'aide à la structuration des filières, de manière à permettre aux fournisseurs locaux de proposer des produits répondant à ces nouvelles exigences.

Pour confirmer ces tendances et besoins qui semblent s'observer de manière globale à l'échelle du territoire, la première phase de construction du PAT "Mangeons Loiret" a consisté, tout au long de l'année 2019, à réaliser des diagnostics de besoins des acteurs de la filière alimentaire : artisans, transformateurs, commerçants et consommateurs. Ces diagnostics ont été partagés dans les différents Comités techniques et au Comité de Pilotage du PAT. Ils servent de point de départ à la co-construction **du plan d'actions du PAT**.

Sommaire

Diagnostic	5
I. Besoins et attentes des Loirétains	6
II. Besoins et attentes des entreprises du Loiret	10
Stratégie et engagement des partenaires	16
I. UN PROJET ALIMENTAIRE POUR TOUS 2020-2022	17
II. Principes et engagement des partenaires :	18
III. Pilotage du PAT Mangeons Loiret : une démarche ouverte et partagée, cohérente avec les initiatives locales.	18
Plan d'actions	22



Diagnostic

I. Besoins et attentes des Loirétains



« Mangeons Loiret » est un projet alimentaire territorial porté par le Département du Loiret et la Chambre d'Agriculture pour trois ans (2020-2022).

L'ambition de cette démarche est de relocaliser l'alimentation des Loirétains. L'ensemble des acteurs professionnels de l'alimentation (agriculteurs, artisans, distributeurs, transformateurs...) sont ainsi mobilisés pour valoriser auprès de tous, les produits locaux, de qualité et de saison.

Chaque Loirétain joue également un rôle essentiel par le choix des produits qu'il consomme et les circuits de distribution qu'il fréquente.

Agriculture locale, lieux d'achats favoris, habitudes alimentaires, etc. Quelle alimentation pour demain ?

« Mangeons Loiret » a donc donné la parole en fin d'année 2019 aux habitants du Loiret. Plus de 3 000 réponses ont été recueillies.

Comment ?

Enquête en ligne sur le site internet du Conseil départemental du Loiret entre le 19 septembre et le 31 décembre 2019

Enquête partagée sur de nombreux sites internet d'acteurs institutionnels (communes...)

Rencontres avec les Loirétains sur 13 marchés du Loiret, 4 grandes et moyennes surfaces, au Salon de la Gastronomie et Vins d'Orléans, un parcours santé organisé dans le cadre du Contrat Local de Santé Orléans Métropole

Une **campagne Facebook**

Distribution d'enquêtes papier

Une **conférence de presse** avec de nombreux relais dans les journaux locaux



Plus de 3 000 réponses analysées par le cabinet d'études **géo**



Un échantillon représentatif de l'ensemble de la population de 18 ans et plus du Loiret après redressement de l'échantillon selon le sexe, l'âge, la situation professionnelle des habitants, le territoire d'habitation et la taille de leur commune pour assurer la représentativité des résultats



Ce que nous enseigne la consultation citoyenne :

Une perception contrastée de l'agriculture loirétaine voire une agriculture méconnue

Diriez-vous que l'agriculture dans le Loiret ...

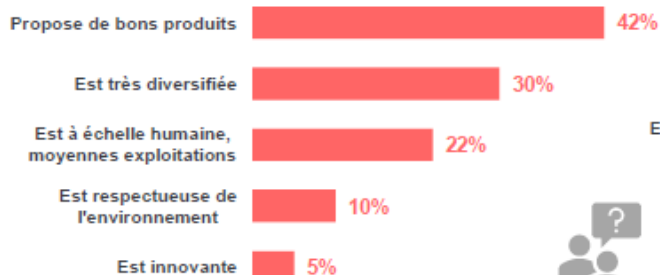

Ne sait pas 22%

Trois principales productions selon les habitants :



Céréales, grandes cultures : 81 %



Légumes : 60 %



Fruits : 53 %

L'alimentation des Loirétains : perceptions et pratiques

"Bien manger", c'est d'abord manger des produits de saison et des produits locaux, avant même de consommer des produits issus de l'agriculture biologique

Pour vous, « bien manger » signifie avant tout...

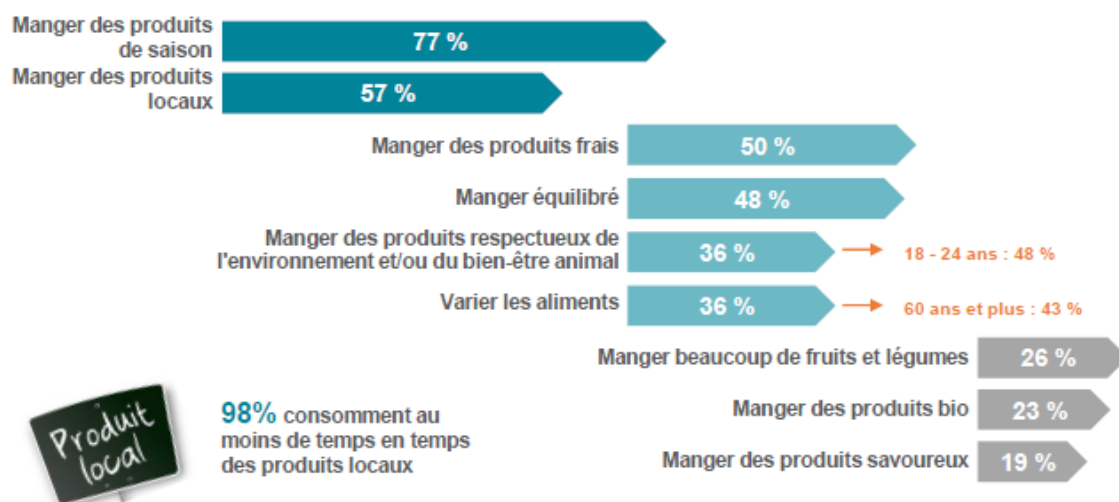

Les produits locaux régulièrement consommés :

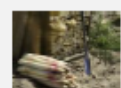

Des légumes
85 %



Des fruits
75 %



Des œufs
55 %



De la viande,
de la volaille
45 %



Des pâtes, des
lentilles, des
céréales...
30 %

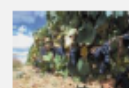

Des boissons
15 %

Qu'est-ce qu'un produit local pour les habitants ?



Un produit qui vient,
au plus loin, du
Centre-Val de Loire :
52 %



Un produit qui
vient, au plus
loin, du Loiret :
25 %

Les priorités des Loirétains :

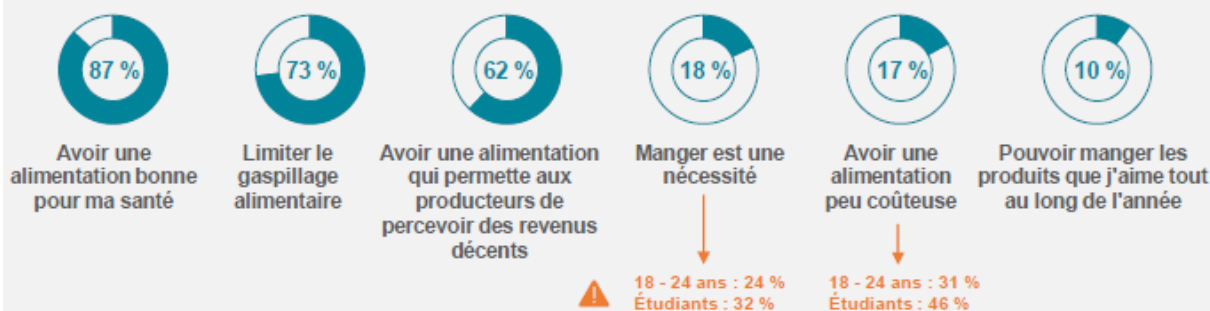

Les Loirétains : de forts consommateurs de viande et/ou de poisson



42 % en
consomment
tous les jours



75 % en
consomment au moins
4 fois par semaine

Données nationales (Source : Étude Ipsos : "Comportements alimentaires : les tendances de consommation des Français" - Janvier 2019)
Viande plus de 5 fois par semaine : 17 % / Poisson plus de 5 fois par semaine : 2 %

Les produits biologiques davantage perçus comme respectueux de l'environnement que bons pour la santé

Pour vous, que veut dire « produit bio » ?

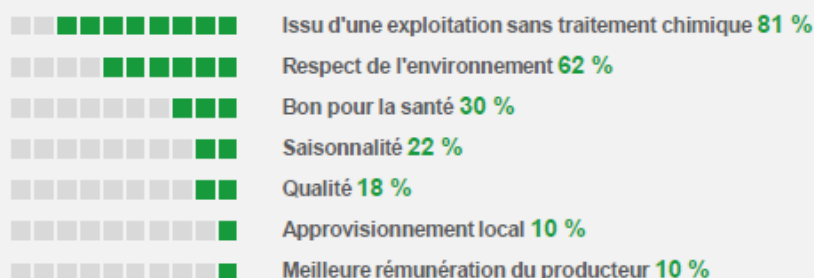

Les pratiques d'achats alimentaires des Loirétains



76 % font leurs
cours alimentaires
dans les grandes et
moyennes surfaces
classiques

Pour l'achat des produits locaux...

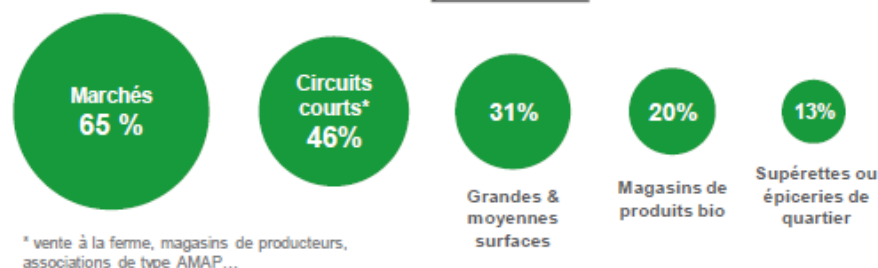

50 % ne
fréquentent pas
les circuits
courts*



41 % parce qu'ils ne
savent pas où trouver
ce type de lieu de vente



34 % parce qu'ils
n'ont pas le temps
de s'y rendre

Les principaux critères de
choix des produits au moment
de faire ses courses :

- ✓ L'origine : **65 %**
- ✓ Leur qualité : **63 %**
- ✓ La composition : **53 %**
- ✓ Le prix : **44 %**

Les principales motivations des Loirétains à acheter des produits locaux

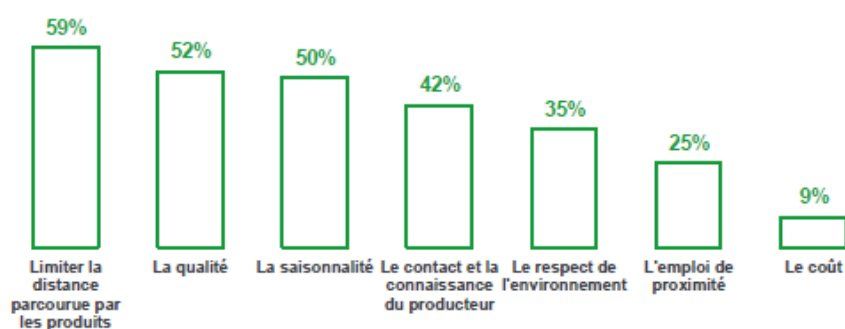

Les perspectives de l'alimentation des Loirétains

Qu'attendent les Loirétains dans les assiettes en restauration collective ?



Quels formats de vente alimentaire souhaitent-ils voir se développer en priorité ?

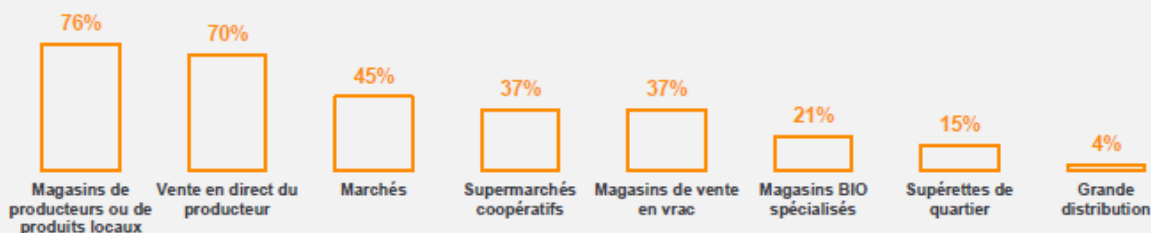

Des produits que les habitants souhaitent DAVANTAGE consommer



Les fruits et légumes
Les légumineuses
Le poisson

Des produits que les habitants souhaitent AUTANT consommer



Les œufs
Les pâtes, le riz et la semoule
Le pain
Les produits laitiers

Des produits que les habitants souhaitent MOINS consommer



La viande
Les produits sucrés

Les préoccupations exprimées librement

Améliorer les repas dans les cantines

Moins d'emballage et plus de vrac

Développer les circuits courts ou mieux les adapter

Développer et aider les (petits) producteurs

L'importance de l'éducation dès le plus jeune âge

Des prix accessibles, une agriculture pour tous

Mieux ou plus informer les habitants

« Mangeons Loiret » en actions

Le Département du Loiret et la Chambre d'Agriculture œuvrent pour des actions concrètes destinées à faciliter l'accessibilité de tous à une alimentation saine et durable. Les résultats de cette consultation citoyenne vont enrichir cette ambition, la guider et se traduiront par des engagements pour les trois prochaines années (2020-2022).

Cette enquête a mis en lumière les axes de travail suivants :



Promouvoir les produits locaux



Informier le consommateur, communiquer



Développer les circuits courts et les rendre plus visibles et accessibles



Sensibiliser à l'intérêt du "bien manger"



Valoriser l'image de l'agriculture du Loiret

Le Département et la Chambre d'Agriculture vous remercient pour votre participation à cette étude !

II. Besoins et attentes des entreprises du Loiret

a. Besoin et attentes des Grandes et Moyennes Surfaces (GMS) en produits Loirétains

Afin de déterminer s'il était possible d'agir pour la relocalisation de l'alimentation des Loirétains via le réseau des GMS du département, celles-ci ont été rencontrées.

Au total, sur 149 GMS recensées, près de la moitié (73) ont été contactées : seules 9 ne se sont pas montrées intéressées par le PAT et 37 n'ont jamais donné de réponses (soit environ 60 %).

Ainsi, 40 % des GMS contactées ont réalisé l'entretien. Les résultats de ces entretiens sont synthétisés ci-après.

► Leur définition d'un produit « local » :

A noter : les produits régionaux n'ont pas été ici comptabilisés en tant que « produits locaux ». Seuls les produits du département du Loiret sont inclus dans les items « produits locaux ».

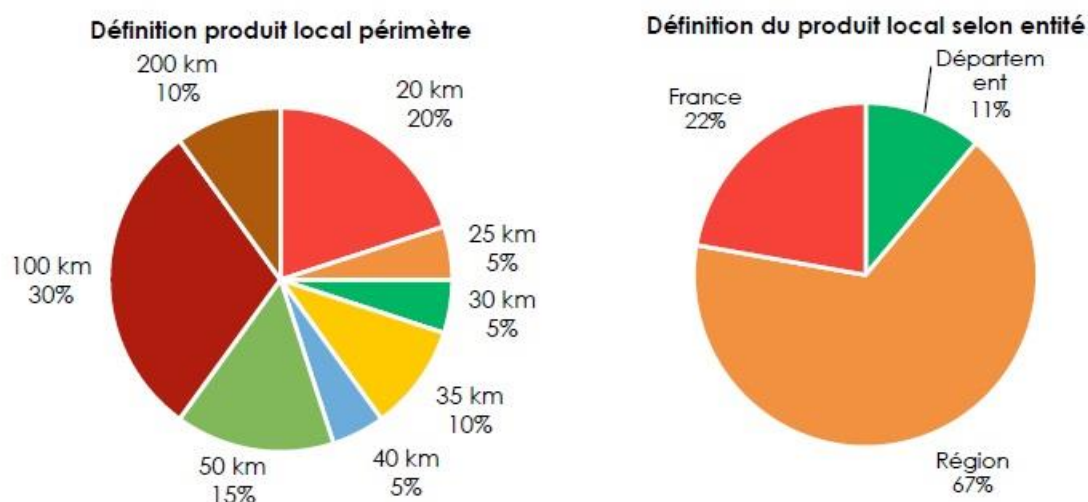

Il ressort des enquêtes que la majorité des GMS considère local un produit « régional », et en termes d'éloignement, un produit est considéré local dans un périmètre de 100 km.

➔ *Il apparaît une contradiction entre le périmètre d'éloignement et le territoire au niveau des perceptions de ce qu'est un produit local.*

► Volonté d'introduction de nouveaux produits locaux en magasin :

47% des GMS rencontrées ont indiqué avoir un objectif d'introduction de produits locaux, dont :

- ✓ 33% des GMS en espace rural
- ✓ 64% des GMS en espace urbain
- ✓ 43% des GMS en espace périurbain

➔ *La volonté d'introduction de produits locaux en espace urbain semble bien plus marquée. Cependant ces chiffres sont à relativiser, l'échantillon n'étant pas représentatif, il s'agit de tendances.*

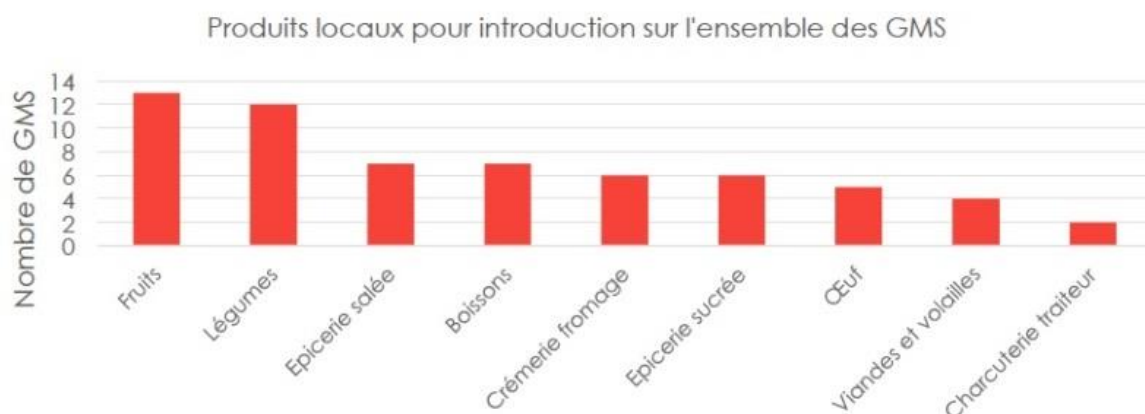

Sur l'ensemble des GMS rencontrées, ce sont les **fruits et légumes** locaux qui suscitent le plus d'intérêt. Ce constat est globalement le même, quelle que soit la typologie d'espaces associée.

► Politique tarifaire :

- 50% des GMS déclarent ne pas marger plus que sur des produits standards
 - 30% déclarent même diminuer leur marge sur les produits locaux
- ➔ *Plus qu'un intérêt de marge sur ces produits, il s'agit d'attirer les clients qui en sont friands en proposant une offre exhaustive de produits locaux.*

► Produits issus de l'agriculture biologique :

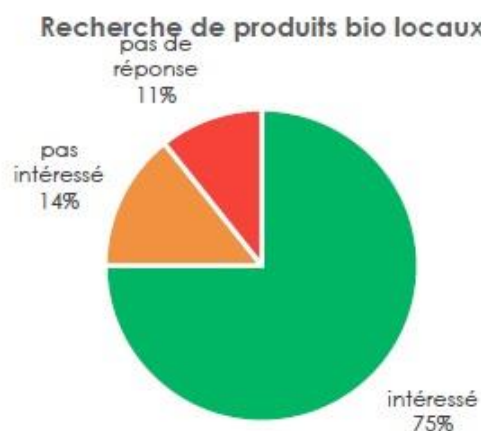

75% des GMS se sont déclarées intéressées par des produits locaux issus de l'agriculture biologique très demandés par les clients. Plus largement, **les labels sont considérés comme un gage de qualité auprès des clients**, bien que certaines GMS aient indiqué que les clients n'étaient pas nécessairement au fait de leur signification qualitative et d'origine certifiée.

► Logistique :

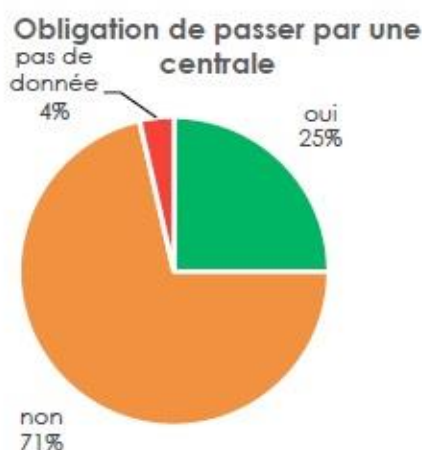

Seulement 25% des GMS interrogées ont l'obligation de passer par des centrales d'achat.

Cependant la majorité des magasins achète plus de **90% de leurs références via des centrales d'achat** du fait d'incitations financières importantes.

La plupart des producteurs livrent directement les magasins.

Les GMS préféreraient augmenter les livraisons via des grossistes.

Synthèse des enjeux en lien avec les GMS

- ➔ Mettre en adéquation la définition de ce qu'est un produit local et les attentes des consommateurs et la partager avec les GMS.
- ➔ Développer l'offre pour répondre aux besoins des GMS : Informer les producteurs des besoins des GMS. En particulier, informer de ces besoins les jeunes en phase d'installation.
- ➔ Favoriser l'accès des GMS aux produits locaux : Mettre à disposition une liste de produits locaux disponibles pour les GMS; Développer une plateforme pour faire se rencontrer plus simplement l'offre et la demande locale.
- ➔ Faire connaître aux particuliers la signification des labels de qualité.

b. Besoins et attentes des artisans en matières premières locales

La première étape du diagnostic a consisté en un recensement des artisans souhaitant travailler avec des producteurs locaux : un sondage par voie électronique a été envoyé en avril 2019 et a permis d'obtenir 40 réponses. Les artisans ayant répondu ont été sollicités pour une rencontre permettant d'alimenter le diagnostic présenté ici.

► Composition du panel d'artisans :

24 artisans ont été rencontrés durant l'été 2019, et constituent le panel étudié : **14 restaurateurs, 8 boulangers/pâtisseries, 2 bouchers, 1 glacier et 1 brasseur.**

► Intérêt pour les produits locaux et/ou issus de l'agriculture biologique :

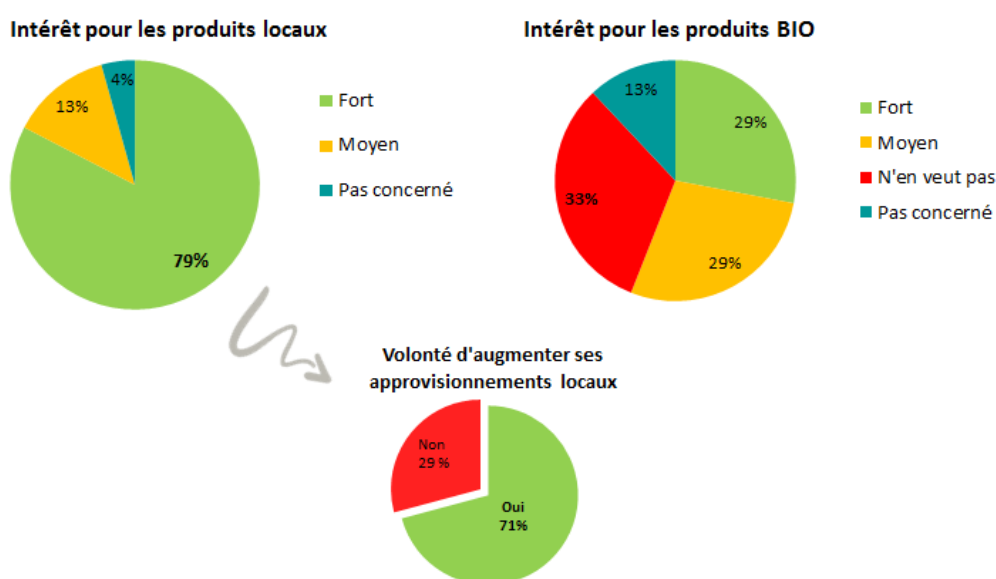

Une grande majorité des artisans rencontrés était intéressée par les matières premières locales et/ou en utilisait déjà (>90%).

Les artisans affichent **une demande très forte pour augmenter leurs approvisionnement en produits locaux** (71%).

Pour ce qui est des produits issus de l'agriculture biologique, le panel s'est montré beaucoup plus partagé : *la priorité semble clairement être située plus dans l'approvisionnement local que sur les produits labellisés.*

► Produits locaux les plus recherchés :

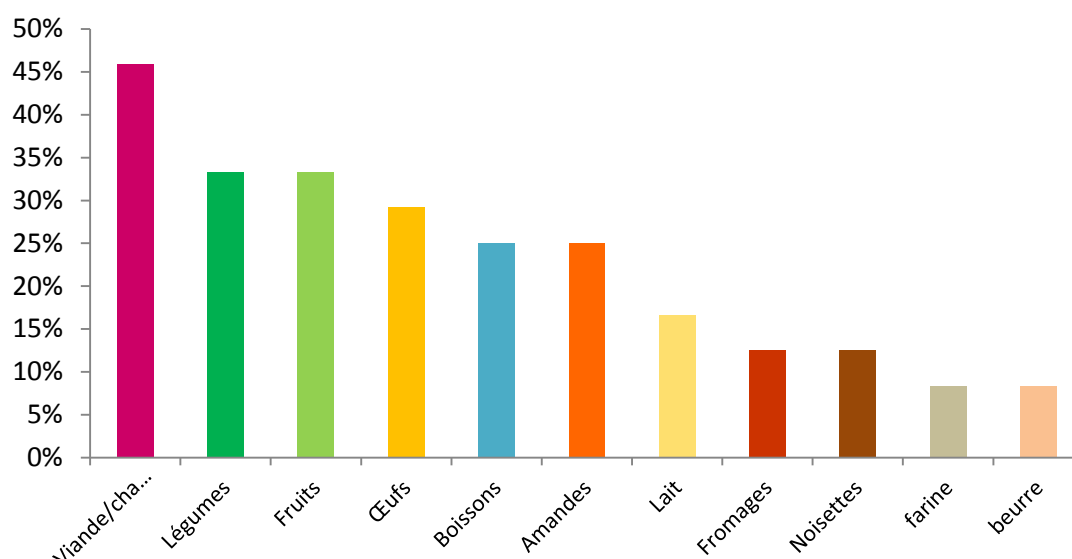

Le panel d'artisans, globalement assez avancé sur les approvisionnements locaux en fruits et légumes, souhaite développer toujours plus de ces approvisionnements. Cependant, **l'approvisionnement local en produits carnés** est celui qui est le plus compliqué pour les artisans, l'offre étant rare et peu adaptée (besoin de petites quantités et de pièces bien particulières). Près de la moitié des artisans s'est dit très intéressée par de la viande locale.

► Logistique :

Actuellement la majorité des artisans rencontrés fonctionne via des grossistes pour leurs approvisionnements en produits locaux, soit en se faisant livrer, soit en allant chercher les produits. Pour 67% d'entre eux, que ce soit via un grossiste ou directement via les producteurs, **l'important est d'être livré.**

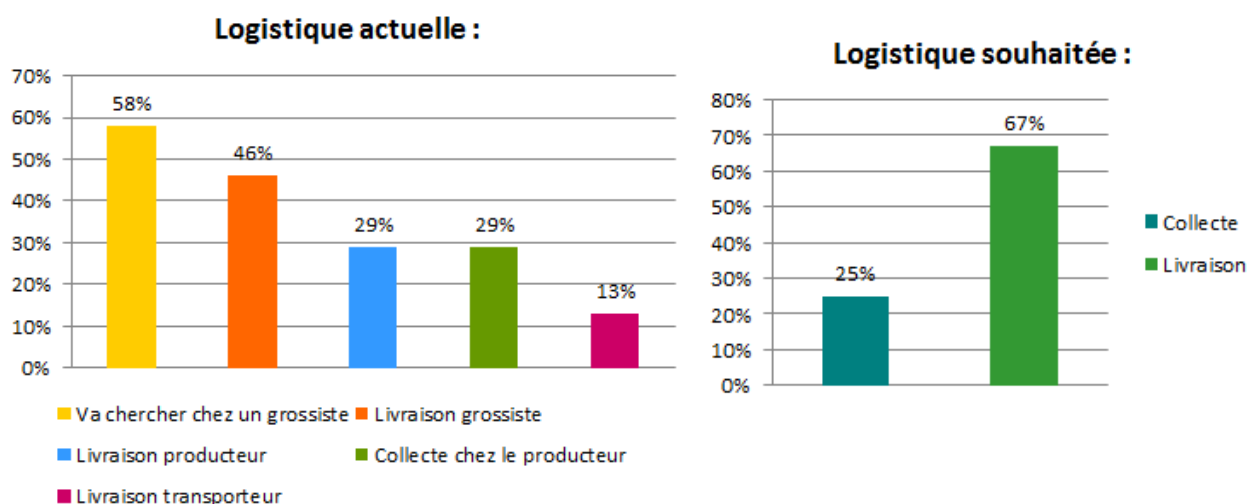

Il y a également nécessité de croiser les enjeux et freins des artisans avec ceux des producteurs. Pour les producteurs, il s'agit de :

- Livrer des quantités suffisantes pour rentabiliser le déplacement/organiser des tournées.
- Être identifié comme souhaitant vendre aux artisans/restaurateurs/IAA.
- Communiquer sur ses produits (caractéristiques, qualité, etc.).
- Vendre à des prix rémunérateurs.

Synthèse des enjeux en lien avec les artisans

- ➔ Répondre aux attentes des artisans **en développant les aspects logistiques** pour développer la livraison en assurant une rentabilité aux producteurs (structuration d'un groupe de fournisseurs et/ou acheteurs pour adapter une solution logistique, faire intervenir des professionnels du transport ; massifier les volumes de commande...).
- ➔ Proposer **une solution intermédiaire** en réfléchissant à un point de dépôt/collecte des commandes passées via Approlocal (avec plateformes relais par territoires)
- ➔ **Développer l'offre en viande locale.**

c. Besoins et attentes des Industries agro-alimentaires

Les industries agro-alimentaires (IAA) souhaitant travailler avec des producteurs locaux ont été recensées : un sondage mail a été réalisé en février 2019 et a permis d'obtenir 12 réponses.

Les IAA ayant répondu ont été sollicitées pour une rencontre permettant d'alimenter le diagnostic présenté ici. **7 IAA** ont donc été rencontrées :

- Légumes en conserve
- Transformateur de fruits
- Cuiseur de légumes
- Boulangerie industrielle
- Chocolatier industriel
- Transformateur de volaille
- Préparateur de salades

La grande majorité des IAA du panel se sont montrées très intéressées par des produits locaux et plus spécifiquement sous labels bio ou HVE (Haute Valeur Environnementale ; en plein essor). **Elles expriment le besoin prioritairement de local et si possible sous label.**

Les IAA s'accordent à dire que **la certification HVE** va devenir la norme exigée par leurs clients, il faut accompagner la production locale vers cette labellisation pour répondre à la demande.

Les deux débouchés principaux des IAA rencontrées étaient la GMS et la restauration hors domicile (RDD), deux débouchés constituant des volumes intéressants pour eux.

L'ensemble du panel s'est dit intéressé par Approlocal (plateforme numérique de mise en contact) pour avoir une visibilité de l'offre sur le territoire, actuellement très limitée.

Synthèse des enjeux en lien avec les industries agro-alimentaires

- ➔ **Développer l'offre** pour répondre aux besoins : Informer les producteurs des besoins des IAA. En particulier, informer de ces besoins les jeunes en phase d'installation.
- ➔ **Favoriser l'accès des IAA aux produits locaux** et améliorer leur connaissance de productions du Loiret
- ➔ **Développer les productions sous labels dans les exploitations du Loiret**



Stratégie et engagement des partenaires

I. UN PROJET ALIMENTAIRE POUR TOUS 2020-2022

ENGAGEMENT

PRODUIRE UNE AGRICULTURE DE QUALITE ET AGROECOLOGIQUE

Leviers :

- # Labels et signes de qualité (bio, HVE, ...)
- # Diversification des filières agricoles
- # Installation et transmission des exploitations
- # Préservation et valorisation du foncier
- # Projets territoriaux agricoles et alimentaires



Objectifs stratégiques :

- # Accompagner et valoriser la transition agroécologique des productions locales vers un label ou un signe de qualité
- # Identifier et saisir les opportunités de diversification des filières agricoles et alimentaires
- # Maintenir et développer l'élevage dans les territoires
- # Accompagner la transmission des entreprises agricoles pour maintenir la vitalité de l'agriculture
- # Connaître le potentiel agronomique des sols et valoriser les réserves foncières à des fins de nouveaux projets d'installation
- # Développer une agriculture bas carbone

ENGAGEMENT

INFORMER – RAYONNER – RASSEMBLER

Leviers :

- # Interconnaissance des territoires
- # Patrimoine agricole, alimentaire et gastronomique
- # Image de l'agriculture du Loiret
- # Pratiques vertueuses



Objectifs stratégiques :

- # Créer une dynamique de réseau autour de la question de l'alimentation de proximité
- # Faire connaître et valoriser les savoir-faire et la richesse des productions locales auprès des consommateurs loirétains
- # Incarner le PAT au sein des structures engagées pour une alimentation durable

ENGAGEMENT

APPROVISIONNER DURABLEMENT TOUS LES CIRCUITS DE DISTRIBUTION

Leviers :

- # Logistique
- # Transformation
- # Distribution



Objectifs stratégiques :

- # Accompagner l'émergence de nouveaux formats de vente alimentaire (nouvelles attentes)
- # Mettre en place une logistique optimisée des approvisionnements locaux sur le territoire
- # Construire un modèle de commercialisation durable entre producteurs et distributeurs (GMS)
- # Faciliter l'approvisionnement en matières premières locales auprès des artisans et restaurateurs
- # Structurer les filières d'approvisionnement avec les industries agroalimentaires

ENGAGEMENT

RENDRE VISIBLES ET ACCESSIBLES A TOUS DES PRODUITS LOCAUX & DE QUALITE

Leviers :

- # Vente directe aux consommateurs
- # Restauration collective
- # Réseau d'acteurs de la solidarité



Objectifs stratégiques :

- # Faciliter l'identification des produits locaux et des lieux de vente en circuits courts par les Loirétains
- # Réfléchir à des modes de conservation des produits locaux pour les rendre disponibles toute l'année
- # Introduire davantage de produits locaux et de qualité dans la restauration collective et les marchés publics
- # Eduquer et former en milieu scolaire au « bien manger »
- # Faire de l'alimentation un vecteur de lien social

II. Principes et engagement des partenaires :

- Les partenaires s'engagent à initier et entretenir la dynamique départementale.
- Ils s'engagent à déployer les outils et les dynamiques identifiées dans le plan d'actions.
- Les territoires ratifient le plan de travail et ses thématiques et identifient les sujets sur lesquels ils souhaitent s'investir localement.
- Les collectivités et les partenaires gardent la compétence d'agir au niveau local sur ces thématiques, en mobilisant les outils et expériences développés à l'échelle départementale. A ce titre, les territoires et partenaires qui ratifient le PAT viennent l'alimenter.
- Un plan d'actions de 2020 à 2022 pour inscrire la dynamique dans la durée.

III. Pilotage du PAT Mangeons Loiret : une démarche ouverte et partagée, cohérente avec les initiatives locales.

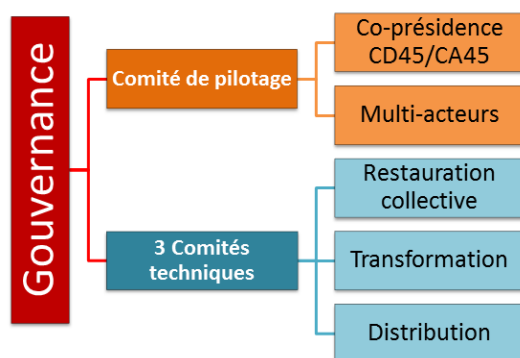

a. Portage du projet et comité de pilotage

Le PAT « Mangeons Loiret » est co-porté par le Département du Loiret et la Chambre d'agriculture.

Le Comité de pilotage inclut des représentants des territoires et des filières.

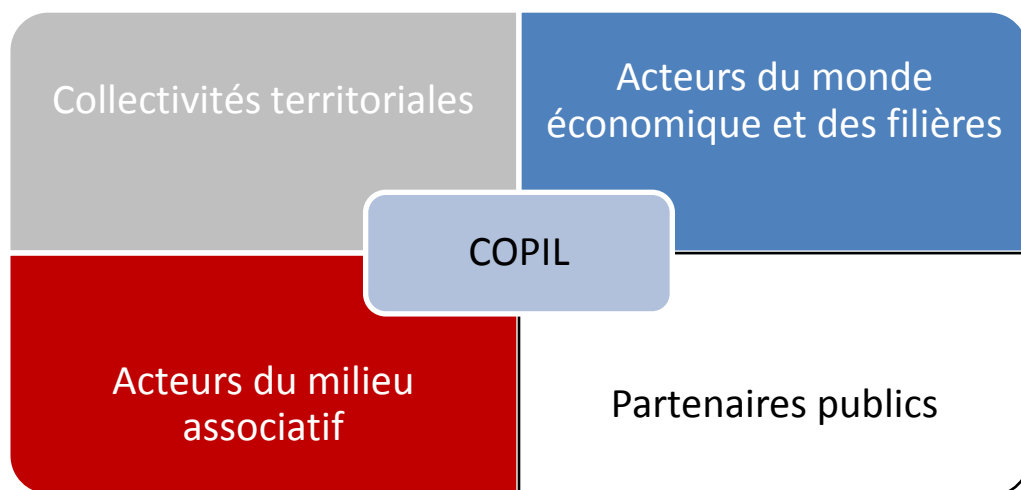

Collectivités territoriales	Acteurs du monde économiques pour les filières	Acteurs du milieu associatif ou autres	Partenaires publics
<ul style="list-style-type: none"> - Le Conseil Départemental du Loiret - Le Conseil Régional Centre val de Loire - Le PETR Montargois en Gâtinais - Le PETR Beauce Gâtinais en Pithiverais - Le PETR Pays Loire Beauce - Le PETR Forêt d'Orléans Val de Loire - Le Pays du Giennois - Orléans Métropole et l'Agglomération Montargoise Et rives du Loing - L'Association des Maires du Loiret - L'Union Départementale des Maires Ruraux 	<ul style="list-style-type: none"> - La Chambre d'Agriculture - La Chambre de Commerce et d'industrie - La Chambre de Métiers et de l'Artisanat - Loire & Orléans Eco - L'AREA - Le GABOR - InPACT Centre - L'ADEAR 	<ul style="list-style-type: none"> - Agence d'Urbanisme d'Orléans Métropole - Associations de consommateurs - Tourisme Loiret 	<ul style="list-style-type: none"> - DRAAF - DDT - INAO - ARS - ADEME - Université de géographie d'Orléans - MSA

b. Des comités techniques d'experts mobilisés, forces de propositions

3 comités techniques thématiques (COTEC) ont été constitués, ayant pour objet l'approvisionnement local de la restauration collective, la transformation et la distribution de produits locaux. Leur composition est présentée dans le tableau ci-dessous. Les COTEC se réuniront à une fréquence de 2 à 3 par an par thématique.

Ces Comités Techniques ne sont pas figés et seront amenés à évoluer en cohérence avec les orientations et les évolutions du Projet Mangeons Loiret.

MEMBRES INVITÉS AUX 3 COTEC THÉMATIQUES		
Chambre d'agriculture du Loiret Conseil Départemental DRAAF Conseil Régional Chambre de Commerce et d'Industrie Chambre de Métiers et de l'Artisanat AREA UFC Que choisir AFOC45 CRIEL IDFEL Interbev Criavi/Ariporc ADEAR	Les Communautés de Communes PETR Montargois en Gâtinais PETR Beauce Gâtinais en Pithiverais PETR Pays Loire Beauce PETR Forêt d'Orléans Val de Loire Pays du Giennois Orléans Métropole Agglomération Montargoise Et rives du Loing	
RESTAURATION COLLECTIVE	TRANSFORMATION	DISTRIBUTION
Réseau Restau Co SIRCO FCPE45 PEEP Apel du Loiret URCPIE UFC Que choisir Ansamble Restauval Sogeres Elior Compass CROUS	CFA de la CMA UMIH Chambre Patronale de la boulangerie du Loiret Artisans rencontrés	Grandes et Moyennes Surfaces rencontrées Loire & Orléans Eco ARS

c. La valorisation des initiatives et dynamiques locales

Dans tous les territoires du Loiret, des initiatives en lien avec le développement de l'alimentation de proximité sont en cours. L'objectif du PAT Mangeons Loiret n'est pas de se substituer à ces initiatives et à la dynamique portée par les territoires. La finalité est d'appuyer l'émergence des initiatives, de mutualiser et de mettre en synergie les expériences.

La cartographie ci-dessous présente les principales initiatives identifiées lors du dernier comité de pilotage du PAT. Elle n'est pas exhaustive et sera tenue à jour dans le cadre du pilotage de la démarche.

PETR Beauce Gâtinais en Pithiverais

- ✓ Étude d'opportunité d'une plateforme logistique de produits locaux par Cultivons l'Avenir du Pithiverais (CAP)
- ✓ Ouverture de la cuisine centrale intercommunale à Bazoches-les-Gallerandes
- ✓ Lancement d'une démarche de croisement des cahiers des charges qualité avec CAP
- ✓ Initiation d'une démarche alimentation sur la Communauté de Communes Pithiverais Gâtinais
- ✓ Réflexion sur le développement d'une filière amande

PETR Pays Loire-Beauce

- ✓ Accompagnement de 13 établissements de restauration collective pour développer leurs approvisionnements en produits locaux, de saison et/ou issus de l'agriculture biologique.
- ✓ Projet de magasin de producteurs à Meung sur Loire

PETR Gâtinais Montargois

- ✓ Réalisation du Projet Territorial Agricole et Alimentaire
- ✓ Collectif en cours d'émergence pour un magasin à Courtenay
- ✓ Initiation d'une démarche alimentation sur la 3CFG
- ✓ Renouvellement du guide des producteurs en 2020

Orléans Métropole

- ✓ Développement du Pavillon des Producteurs locaux
- ✓ Lancement d'une réflexion sur un magasin de producteurs
- ✓ Conduite d'une réflexion sur la logistique de produits locaux
- ✓ Présence d'un stand BF au marché de Noël + soirée des producteurs
- ✓ Cuisine centrale gérée par la SOGERES : 50 % de produits locaux → contrats
- ✓ Lancement d'une IGP Cerise
- ✓ Lancement d'un PTAA à l'échelle de la Métropole
- ✓ Renouvellement du guide des producteurs en 2020

PETR Forêt d'Orléans Loire Sologne

- ✓ Appui à l'émergence d'un PAT sur le territoire
- ✓ Contrat territorial : Lancement d'une réflexion type Terres de Sources

Pays du Giennois

- ✓ Collectif en cours d'émergence pour un magasin à Chatillon sur Loire
- ✓ Appui au lancement d'une démarche PAT sur des sujets complémentaires de ceux traités au niveau du département



Plan d'actions



PRODUIRE UNE AGRICULTURE DE QUALITE ET AGROECOLOGIQUE

OBJECTIF STRATEGIQUE	Accompagner et valoriser la transition agroécologique des productions locales vers un label ou un signe de qualité
ORIGINE / CONTEXTE	<p>La demande de certification HVE est en constante augmentation du côté des professionnels de l'alimentation, elle vient se positionner aux côtés de la labélisation AB comme gage de qualité et d'agriculture durable.</p> <p>Les collectivités vont devoir positionner 50% de leurs achats sur des produits durables, notamment HVE et BIO. Or, à ce jour, les producteurs livrant ou souhaitant livrer les restaurations collectives sont très peu labellisés.</p> <p>D'après le diagnostic mené auprès des IAA, la certification HVE semble en phase de devenir la norme exigée par leurs clients (GMS et RHD principalement). Il est important d'accompagner la production locale vers cette labélisation pour répondre à la demande.</p> <p>45% des Loirétains attendent plus de produits certifiés et labellisés dans la restauration collective et 40% d'entre eux achètent souvent un produit labellisé.</p>
FINALITE	Développer et faire reconnaître une agriculture Loirétaine durable et de qualité.
OBJECTIFS	80% des agriculteurs du Loiret engagés dans un label qualité en 2025.
CONTENU	<ul style="list-style-type: none"> • Identifier les labels valorisant des pratiques agricoles de qualité, respectueuses de l'environnement (Bio, HVE, CRC, 0 résidu de pesticides, etc.). • Pour les labels retenus, développer des modèles techniques et économiques de changement des pratiques à destination des agriculteurs. • Présenter les labels auprès des agriculteurs dès les premiers rendez-vous et accompagner ceux-ci vers la labellisation la plus adaptée à leurs entreprises et au marché. • Former les agriculteurs aux différents labels (HVE et AB) • Créer des partenariats avec les opérateurs (coopératives, négociants) pour qu'ils appuient la démarche de valorisation des labels • Communiquer auprès des consommateurs sur les différents labels (quels engagements des producteurs, quels coûts induits, ...)
EVALUATION DE L'ACTION	Pourcentage d'agriculteurs labellisés

OBJECTIF STRATEGIQUE	Accompagner les producteurs à identifier et saisir les opportunités de diversification
ORIGINE / CONTEXTE	<p>La demande et l'offre alimentaires locales peinent encore à se rencontrer. Il est essentiel de dynamiser le développement de filières identifiées comme porteuses de forte demande dans le Loiret (fruits à coque, soja, protéagineux...).</p> <p>Structurer une dynamique transversale et faciliter l'émergence de nouveaux projets de diversification, répondant à la demande territoriale doit permettre d'accroître l'adéquation entre l'offre et la demande.</p>
FINALITE	Accompagner la diversification des exploitations agricoles en réponse aux marchés
OBJECTIFS	Accompagner les agriculteurs dans l'implantation de cultures correspondant aux nouvelles attentes des consommateurs.
CONTENU	<ul style="list-style-type: none"> Accompagner les agriculteurs dans les nombreuses opportunités qui vont s'ouvrir à eux suite aux changements climatiques, aux changements d'habitudes et de besoins des consommateurs, aux innovations techniques et technologiques dans les procédés de productions, ainsi qu'au développement de nouveaux usages de productions actuelles : <ul style="list-style-type: none"> Formaliser et quantifier les besoins en productions pour les différents publics du PAT (IAA, artisans, commerçants, consommateurs) Création d'outils (fiches) présentant les enjeux techniques et opportunités de marché de l'introduction de ces cultures dans l'assolement. Prise en main au travers de formations. Diffusion de ces outils pour mobiliser de nouveaux volumes de production (Groupements de développement agricole, Groupements spécialisés, mise en place d'essais, conseil...) Reconduire, dans un nouveau format si nécessaire, le <i>Forum des opportunités</i>, manifestation permettant à des agriculteurs d'identifier les entreprises qui proposent des opportunités de marchés sur le territoire (grossistes, cultures spécialisées ...)
EVALUATION DE L'ACTION	<p>Nombre de fiches outils rédigées et diffusées.</p> <p>Nombre de participants à l'évènement mettant en avant les opportunités.</p>

OBJECTIF STRATEGIQUE	Maintenir la vitalité et la diversité du tissu agricole du département en accompagnant la transmission des entreprises
ORIGINE / CONTEXTE	<p>La baisse continue du nombre des exploitations agricoles en France est une réalité et les projections à dix ans laissent attendre, compte tenu de la pyramide des âges, une poursuite du mouvement.</p> <p>56 % des exploitants auront atteint ou dépassé l'âge légal de retraite (62 ans) d'ici les 10 prochaines années. 38 % des exploitants du département auront atteint ou dépassé l'âge légal de retraite (62 ans) d'ici les 5 prochaines années.</p> <p>Afin de maintenir le potentiel et la diversité du tissu agricole du Loiret, accompagner la transmission des entreprises est nécessaire.</p>
FINALITE	<p>Augmenter le taux de renouvellement à 1 installation pour 2 départs d'ici 2025 contre 1 pour 3 actuellement afin de maintenir un tissu rural agricole dynamique.</p>
OBJECTIFS	<ul style="list-style-type: none"> ▪ Mettre en avant lors des transmissions, les opportunités des labels et de l'alimentation locale dans le cadre du Projet Alimentaire Territorial. ▪ Améliorer l'attractivité et la promotion du métier auprès des jeunes pour faciliter le renouvellement de la population active. ▪ Faciliter l'accès au foncier pour les jeunes en formation.
CONTENU	<ul style="list-style-type: none"> • Action sur les exploitations à céder : repérage des futurs cédants <ul style="list-style-type: none"> ▶ Rencontrer les agriculteurs de 55 ans et plus du département pour : Les sensibiliser à l'importance de préparer leur transmission. <ul style="list-style-type: none"> • Permettre aux chefs d'entreprise d'anticiper leur transmission, • Identifier les potentialités de diversification des productions et des modes de production, des modes de commercialisation. ▶ Identifier les exploitants qui n'ont pas de repreneurs. ▶ Les sensibiliser à l'accueil de jeunes qui pourraient être intéressés par une reprise d'exploitation. • Action sur les jeunes en formation <ul style="list-style-type: none"> ▶ Faire connaître les opportunités de reprises futures aux jeunes en formation pour faciliter la concrétisation de projets sur le Loiret. ▶ Faire connaître les offres de stage sur le territoire à des jeunes en formation. ▶ Aider les porteurs de projets à acquérir les multiples compétences nécessaires au chef d'entreprise. ▶ Assurer un suivi du lien exploitations / stagiaires / centres de formation.
EVALUATION DE L'ACTION	<p>Nombre d'entretiens agriculteurs.</p> <p>Nombre de stagiaires accueillis en exploitation.</p>

OBJECTIF STRATEGIQUE	Développer et valoriser une agriculture Bas Carbone
ORIGINE / CONTEXTE	<p>Plusieurs territoires loirétains développent des plans climat énergie et/ou des projets territoriaux agricoles et alimentaires. La prise en compte de la lutte contre le réchauffement climatique est un axe fort dans ces démarches.</p> <p>Pour la filière agricole, la limitation de l'émission de gaz à effet de serre (GES) passe par l'augmentation du captage de carbone (agroforesterie, méthanisation..) et par le développement d'une agriculture <i>bas carbone</i>.</p> <p>Les modes d'alimentation restent également sources d'émission de GES, les consommateurs ont donc également un rôle à jouer.</p>
FINALITE	Accompagner les changements de pratiques dans les exploitations loirétaines permettant de réduire l'émission des GES issus de la filière agricole.
OBJECTIFS	Proposer des productions locales issues d'une agriculture Bas Carbone
CONTENU	<ul style="list-style-type: none"> Assurer le lien entre le PAT et les démarches à l'échelle des territoires ayant engagé des Plans territoriaux Agricoles et Alimentaires. Identifier les pistes de valorisation (labels, marque...) des produits bas carbone. Inclure la notion de production bas carbone dans l'ensemble du plan d'actions (développement d'une filière laitière bas carbone, développement de la consommation des légumineuses et donc de leur part dans l'assolement...)
EVALUATION DE L'ACTION	Mise en œuvre de nouvelles filières (de la consommation à la juste rémunération des producteurs)

OBJECTIF STRATEGIQUE	Connaître le potentiel agronomique du foncier pour l'intégrer aux projets du territoire et optimiser sa valorisation
ORIGINE / CONTEXTE	<p>Une campagne de cartographie de la pédologie des sols est en cours depuis 2000. L'objectif est de caractériser, à l'échelle du 1/50 000ème, les sols du département et d'en connaître leur valeur agronomique à une échelle de projet.</p> <p>Cette carte sert de base à de nombreuses démarches agronomiques.</p>
FINALITE	Identifier et valoriser le potentiel agronomique des sols dans les projets agricoles et de développement urbain.
OBJECTIFS	<p>Cartographier les sols et définir leur potentiel agronomique à une échelle resserrée.</p> <p>Partager l'information pour qu'elle soit valorisée dans les projets de développement des territoires (agricoles et urbains) permettant la prise en compte de la qualité des sols.</p>
CONTENU	<ul style="list-style-type: none"> • Poursuivre la cartographie des sols au 1/50 000 via des relevés terrain et dessiner les cartes des potentiels agronomiques correspondantes accompagnées de leur notice. • Transposer les informations de la base de données sols en potentiel agronomique pour la finalisation d'une carte au 1/50 000 par an afin de couvrir, à terme, l'ensemble du territoire loiretain. • Caractériser via la carte le potentiel agronomique des réserves foncières du département du Loiret afin d'identifier l'utilisation optimale de celle-ci : préservation de foncier dans des projets d'aménagement, potentiel agronomique pour réaliser des espaces « tests » de nouveaux ateliers...
EVALUATION DE L'ACTION	<p>Nombre de cartes des sols réalisées.</p> <p>Carte des sols interprétés en carte des potentiels agronomiques.</p> <p>Nombre de projets ayant valorisé la carte des sols.</p>

OBJECTIF STRATEGIQUE	Maintenir et développer l'élevage dans le Loiret
ORIGINE / CONTEXTE	<p>L'élevage permet d'avoir une diversité de productions, des filières et des paysages dans le Loiret. On dénombre notamment :</p> <ul style="list-style-type: none"> ▪ Ovins : 53 éleveurs ovins, 12 890 brebis. ▪ Viande bovine : 127 éleveurs allaitants, 6183 vaches allaitantes, 929 places d'engraissement. ▪ Lait : 105 producteurs de lait, 7884 vaches laitières (62 M litres de lait/an). <p>En 10 ans, le nombre d'éleveurs laitiers a cependant diminué de 50%.</p> <p>Il existe pourtant des outils de transformation sur le territoire ou à nos portes.</p> <p>Le Département du Loiret et la Chambre d'agriculture portent un plan de relance avicole qui permet de développer la filière et les outils de production.</p> <p>Lors du diagnostic mené auprès des artisans, 45% des enquêtés ont souligné leur volonté de s'approvisionner en viande locale, et la difficulté actuelle à le faire.</p>
FINALITE	Maintenir et développer l'élevage dans le Loiret dans le cadre de modèles viables, vivables et équitables.
OBJECTIFS	<p>Maintenir un bassin laitier dynamique, en adéquation avec ses opportunités de marché.</p> <p>Etudier les opportunités techniques, économiques et environnementales du modèle de polyculture élevage.</p>
CONTENU	<ul style="list-style-type: none"> • Maintien d'un bassin laitier dynamique dans le Loiret : <ul style="list-style-type: none"> ▶ Identification des enjeux et attentes des organismes de la filière lait (<i>Rencontre des opérateurs de la filière. Identification des actions en stratégies en cours..</i>) et de ceux des éleveurs laitiers (<i>Proposition de RDV à l'ensemble des 100 éleveurs laitier du département</i>). ▶ structuration et mise en œuvre d'une stratégie de maintien des élevages. • Développer la polyculture élevage dans le Département ("<i>Osez l'élevage</i>") : . <ul style="list-style-type: none"> ▶ A l'échelle d'une entreprise agricole : aider à introduire un atelier d'élevage. ▶ A l'échelle d'un territoire : favoriser la collaboration et les échanges mutuellement favorables entre éleveurs et polyculteurs.
EVALUATION DE L'ACTION	<p>Nombre de dynamiques créées entre polyculteurs et éleveurs.</p> <p>Nombre d'ateliers d'élevages créés.</p> <p>Nombre de partenaires engagés dans la démarche « ambition lait ».</p>



APPROVISIONNER DURABLEMENT TOUS LES CIRCUITS DE DISTRIBUTION

OBJECTIF STRATEGIQUE	Accompagner l'émergence de nouveaux formats de vente alimentaire
ORIGINE / CONTEXTE	<p>Suite à l'enquête "Mangeons Loiret" les consommateurs se disent en demande de nouveaux formats de vente alimentaire tels que les drive fermiers, les lieux de vente collectifs (magasins de producteurs par exemple), la vente en gare, l'achat via des comités d'entreprise, etc</p> <p>La crise liée au COVID 19 semble avoir renforcé cette demande de nouveaux formats permettant d'accéder plus facilement aux produits locaux. Elle a également conduit les agriculteurs à innover dans leurs modes de vente en urgence suite à la fermeture des marchés et de la restauration.</p>
FINALITE	Développer ou maintenir durablement les nouveaux formats de vente de produits alimentaires
OBJECTIFS	<p>Pérenniser durablement les initiatives de vente développées durant le COVID19</p> <p>Accompagner les producteurs dans des modèles viables, vivables et équitables de commercialisation de leurs produits.</p>
CONTENU	<ul style="list-style-type: none"> • Développer les entretiens avec les agriculteurs en vente directe afin de capitaliser sur les formats de vente qui ont fonctionné durant le COVID 19. • Développer une dynamique des producteurs en circuits courts : <ul style="list-style-type: none"> ▶ Mobiliser les agriculteurs en vente directe afin d'identifier leurs perspectives de développement et besoins en termes de démarches collectives et de réseau. ▶ Développer les rencontres entre consommateurs et acheteurs (marchés fermiers, présence sur les événements...) ▶ Structurer et développer des projets collectifs en réponse aux attentes des producteurs et des consommateurs (paniers, points de vente...) • Poursuivre les actions en cours sur le territoire en termes d'émergence de points de vente collectifs et d'accompagnement de groupes de producteurs.
EVALUATION DE L'ACTION	<p>Nombre de producteurs intéressés par un groupe de travail</p> <p>Nombre de nouveaux points de vente avec nouveaux formats</p>

OBJECTIF STRATEGIQUE	Mettre en place une logistique optimisée des approvisionnements locaux sur le territoire
ORIGINE / CONTEXTE	<p>Lors du diagnostic du PAT, la logistique est ressortie comme l'un des freins majeurs de l'approvisionnement en produits locaux dans le Loiret. Nombre de professionnels de l'alimentation de tous types (restauration collective, restaurateurs, artisans, grandes et moyennes surfaces) ont exprimé leur besoin impératif d'être livrés par les producteurs locaux. Ainsi, les faibles volumes de commandes, le manque d'équipements logistiques adéquats et l'absence de structuration aussi bien du côté des producteurs que des acheteurs sont autant de facteurs limitant le développement d'approvisionnements en produits locaux réguliers et qui bénéficient à tous. La mise en place d'une logistique optimisée des approvisionnements locaux sur le territoire se positionne donc naturellement comme un enjeu fort du PAT du Loiret.</p>
FINALITE	<p>Organiser la logistique des approvisionnements en produits locaux sur le territoire afin de faciliter et développer les approvisionnements en produits locaux dans le Loiret entre producteurs locaux et professionnels de l'alimentation.</p>
OBJECTIFS	<p>Organiser la logistique des approvisionnements en produits locaux du département pour augmenter les volumes de commande.</p>
CONTENU	<ul style="list-style-type: none"> • Optimiser les flux logistiques entre producteurs : <ul style="list-style-type: none"> ▶ Visualiser les principales commandes à partir d' "Approlocal", la plateforme de commande en ligne de produits locaux, afin d'identifier comment optimiser les livraisons des producteurs locaux. ▶ Coordonner et mutualiser les commandes de produits locaux d'établissements géographiquement proches et ayant des besoins similaires. ▶ Faire émerger un groupe de producteurs qui souhaite s'organiser afin de coordonner ses livraisons. • Mobiliser les transporteurs du Loiret afin de construire un modèle structuré de logistique : <ul style="list-style-type: none"> ▶ Solliciter les transporteurs des principaux pôles logistiques du Loiret afin d'identifier leur offre et l'adéquation avec les besoins de logistique des producteurs locaux. ▶ Estimer les coûts des offres clés en main. • Engager une réflexion sur le développement d'une plateforme logistique de distribution de produits locaux, à l'échelle du département : <ul style="list-style-type: none"> ▶ Identifier et analyser les initiatives équivalentes engagées à l'échelle de la Région (<i>Sur le Champ, Cagette et Fourchettes, etc</i>) et ailleurs ; Étudier leur reproductibilité dans le Loiret. ▶ Identifier et fédérer des agriculteurs autour de ce projet. ▶ Réfléchir à des solutions en lien avec l'insertion ou l'emploi partagé afin de maîtriser les coûts.
EVALUATION DE L'ACTION	<p>Nombre de producteurs et d'acheteurs engagés dans une démarche de coordination et mutualisation des commandes de produits locaux.</p> <p>Offre proposée par les transporteurs Loirétains et adéquation avec les besoins des producteurs et des acheteurs locaux.</p>

OBJECTIF STRATEGIQUE	Construire un modèle durable de commercialisation des produits locaux chez les distributeurs Loirétains
ORIGINE / CONTEXTE	<p>Les consommateurs attendent de trouver plus facilement des produits locaux.</p> <p>La grande distribution représente 70% des achats alimentaires. Lors de l'enquête de diagnostic, 47% des GMS ont indiqué être à la recherche de productions locales.</p> <p>Le succès des marques valorisant la juste rémunération des producteurs (commerce équitable nord/nord) et la loi EGALIM soulignent le fait que la provenance locale du produit n'est plus le seul critère d'achat « responsable ». 62% des loirétains souhaitent avoir une alimentation qui permette une juste rémunération des producteurs. De plus, 76% passent par les grandes surfaces pour acheter des produits alimentaires locaux. De nouvelles relations commerciales durables entre distributeurs et consommateurs doivent être établies.</p>
FINALITE	Positionner les produits locaux dans les points de vente du Loiret, de manière visible et équitable.
OBJECTIFS	<p>Augmenter la présence des produits locaux dans les commerces.</p> <p>Donner accès aux produits locaux à des consommateurs qui ne se déplacent pas chez les producteurs ou sur les marchés.</p> <p>Identifier le juste prix pour les producteurs et les appuyer dans la mise en œuvre.</p> <p>Optimiser les livraisons (volumes importants) et faire gagner du temps aux producteurs.</p>
CONTENU	<ul style="list-style-type: none"> • Former et accompagner les agriculteurs pour aborder les commerçants en valorisant leurs atouts et expliquant leur prix de vente. • Accompagner les distributeurs à l'introduction croissante de produits loirétains : <ul style="list-style-type: none"> ▶ Mise à disposition d'un kit de communication Mangeons Loiret / Approlocal pour simplifier la communication auprès des consommateurs. ▶ Identifier les produits des producteurs loirétains par un logo « <i>Mangeons Loiret</i> » répondant à un cahier des charges co-construit dans le cadre du PAT ▶ Organiser avec les commerçants volontaires un « Challenge des commerçants locavores » • Développer un projet de corner de producteurs, pilote dans le Loiret : <ul style="list-style-type: none"> ▶ Identifier un commerçant volontaire pour porter un projet de collaboration avec les producteurs de son secteur. ▶ Identification d'un cahier des charges partagé pour le juste référencement des producteurs locaux dans le magasin.
EVALUATION DE L'ACTION	<p>Nombre d'agriculteurs accompagnés pour référencer leurs produits dans les commerces.</p> <p>Nombre d'initiatives pilotes mises en place.</p> <p>Nombre de produits référencés en magasin grâce à ce projet.</p> <p>Nombre de distributeurs participant au challenge.</p>

OBJECTIF STRATEGIQUE	Faciliter l'approvisionnement en matières premières locales des artisans et restaurateurs
ORIGINE / CONTEXTE	<p>Le diagnostic établi dans le cadre du PAT du Loiret a montré qu'une grande majorité des artisans Loirétains rencontrés (restaurateurs et métiers de bouche) est intéressée par les produits locaux ; plus de 90% des personnes interrogées en utilisaient déjà au moment du diagnostic et 71% d'entre eux souhaitaient développer leur approvisionnement local.</p> <p>La majorité des artisans rencontrés ont recours aux grossistes pour leurs approvisionnements en produits locaux, que ce soit en étant directement livrés ou en allant eux-mêmes collecter les produits auprès des grossistes. Pour 67% d'entre eux, il est capital d'être directement livré en produits locaux, que ce soit via les grossistes ou directement par les producteurs.</p>
FINALITE	Permettre aux artisans de s'approvisionner en produits locaux malgré les petits volumes commandés.
OBJECTIFS	Augmenter les liens commerciaux entre les artisans et les fournisseurs locaux.
CONTENU	<ul style="list-style-type: none"> • Travailler avec les grossistes qui fournissent les artisans afin de référencer une offre de produits locaux dans les lieux déjà fréquentés par les artisans • Engager une réflexion sur la mise en place de points de dépôt/collecte des commandes passées via Approlocal. • Favoriser la connaissance mutuelle des acteurs de l'alimentation : Organisation d'un forum sur 2 jours autour de la thématique de l'approvisionnement local à destination des professionnels de l'alimentation.
EVALUATION DE L'ACTION	<p>Nombre d'artisans et nombre de producteurs locaux souhaitant travailler avec les artisans inscrits sur Approlocal.</p> <p>Evaluation de satisfaction des artisans et des fournisseurs.</p>

OBJECTIF STRATEGIQUE	Structurer des filières d'approvisionnement en lien avec les Industries Agro Alimentaires (IAA) locales
ORIGINE / CONTEXTE	<p>Lors du diagnostic "Mangeons Loiret", 86 % des IAA se sont montrées très intéressées par des produits locaux (légumes, farines et fruits secs notamment) et plus spécifiquement sous labels bio ou HVE (en plein essor).</p> <p>L'approvisionnement responsable, à proximité de l'usine, rentre dans la stratégie de développement de plusieurs acteurs rencontrés. L'intérêt pour les labels EGALIM, HVE et BIO a clairement été identifié.</p> <p>Les 2 débouchés principaux des IAA rencontrées étaient la GMS et la RHD, deux débouchés constituant des volumes intéressants pour eux.</p>
FINALITE	Structurer des filières locales autour des besoins des entreprises agro-alimentaires
OBJECTIFS	<p>Travailler en lien avec les IAA pour faire émerger leurs besoins.</p> <p>Structurer les filières locales en réponse aux besoins</p>
CONTENU	<ul style="list-style-type: none"> • Poursuivre la rencontre des entreprises agro-alimentaires implantées et maintenir un lien sur les besoins. • Mobiliser l'amont sur les filières et les labels sollicités et notamment : <ul style="list-style-type: none"> ▶ BIO ▶ HVE (Haute Valeur Environnementale) ▶ Fruits à coques et nouvelles filières végétales • Etudier la viabilité et amorcer une structuration en filière en identifiant des coûts de production et la faisabilité technique des nouvelles cultures demandées • Mobiliser les partenaires des filières existantes pour mieux répondre aux besoins. • Recenser les atouts du Loiret et formaliser un document de communication. • Utiliser la mobilisation des filières pour accompagner le sourcing local comme un atout de marketing territorial.
EVALUATION DE L'ACTION	<p>Partenariats réalisés</p> <p>Filières structurées</p>



RENDRE VISIBLES ET ACCESSIBLES A TOUS DES PRODUITS LOCAUX & DE QUALITÉ

OBJECTIF STRATEGIQUE	Faciliter l'identification des produits locaux et des lieux de vente en circuits courts par les Loirétains
ORIGINE / CONTEXTE	<p>Il est constaté une demande croissante des consommateurs de connaître la provenance de leurs produits, et de développer un lien avec les producteurs/le territoire, démarche de « locavores ». Des démarches locales de guides identifient des producteurs en circuits courts en leur offrant une visibilité (4 territoires).</p> <p>Lors de l'enquête « <i>Mangeons Loiret</i> » il est ressorti que pour les achats de produits locaux, ce sont les marchés qui sont les plus fréquentés (65% des achats de produits locaux) et les circuits courts (46%). Au final, 50 % des habitants pratiquent une forme de circuits courts.</p> <p>41 % de ceux qui ne passent pas par les circuits courts ne savent pas où trouver ce type de points de vente et 9 % ne connaissent pas ce mode de distribution. Il est donc primordial de donner de la visibilité aux producteurs et à leurs lieux de vente.</p>
FINALITE	Rendre accessibles les produits locaux aux Loirétains en identifiant les points de vente et en organisant des évènements dédiés.
OBJECTIFS	<p>Donner de la visibilité aux agriculteurs pratiquant les circuits courts.</p> <p>Faire connaître l'offre des producteurs en circuits courts lors d'évènements.</p>
CONTENU	<ul style="list-style-type: none"> • Recenser les producteurs en circuits courts dans le Loiret : <ul style="list-style-type: none"> ▶ Identification des producteurs via des agriculteurs référents ▶ Sollicitation des producteurs sur leur souhait de développer la vente directe / les vecteurs souhaités. • Engager une réflexion sur un outil de mise en avant des producteurs en circuits courts auprès du grand public : <ul style="list-style-type: none"> ▶ Bibliographie sur les outils des autres départements et des outils mis en place durant le COVID 19 ▶ Mobilisation des territoires du Loiret ayant déjà un outil. Mise en commun des pratiques et des besoins. • Déploiement de l'outil en collaboration avec l'ensemble des territoires partenaires.
EVALUATION DE L'ACTION	<p>Nombre d'agriculteurs engagés sur l'outil</p> <p>Nombre d'adhérents à Bienvenue à la Ferme</p> <p>Nombre d'évènements organisés</p>

OBJECTIF STRATEGIQUE	Réfléchir à des modes de conservation des produits locaux pour les rendre disponibles toute l'année
ORIGINE / CONTEXTE	La consommation des produits locaux est soumise à des fluctuations importantes au cours de l'année. La restauration collective scolaire notamment, présentant un important potentiel de consommation des produits locaux tout au long de l'année, est majoritairement fermée durant l'été, alors même que les producteurs locaux, dont les maraîchers, sont en pleine production. Les producteurs locaux fournissant habituellement des circuits de commercialisation tels que la restauration collective se retrouvent ainsi avec des débouchés non pourvus et un excédent de productions à valoriser. Développer un ou des outils de conservation dans le Loiret pourrait permettre de valoriser les productions locales ainsi que de fournir en produits locaux et de qualité les acteurs du territoire tout au long de l'année.
FINALITE	Approvisionner les clients en produits locaux sur l'ensemble du département et toute l'année.
OBJECTIFS	Développer un outil de conservation des aliments permettant d'approvisionner les clients toute l'année et de valoriser la production locale pendant les périodes de creux de la consommation.
CONTENU	<ul style="list-style-type: none"> • Benchmark des différentes initiatives (surgélation, conserverie) • Recensement des besoins des cantines (en lien avec les autres actions) • Réalisation d'une étude de faisabilité pour l'option retenue la plus pertinente • Emergence d'un groupe de producteurs souhaitant porter le projet • Organisation d'une visite et/ou intervention d'une structure ayant développé le mode de conservation retenu pour le Loiret, idéalement sur un territoire proche • Proposition de formations collectives sur ce sujet si intérêt
EVALUATION DE L'ACTION	<p>Synthèse des initiatives existantes et, selon faisabilité, choix d'une option pour le Loiret</p> <p>Structuration d'un groupe de producteurs souhaitant porter la démarche</p> <p>Mise en œuvre du projet d'outils de conservation des aliments</p>

OBJECTIF STRATEGIQUE	Introduire davantage de produits locaux et de qualité dans la restauration collective et les marchés publics
ORIGINE / CONTEXTE	L'engouement pour les circuits courts et les produits locaux se retrouve également dans le secteur de la restauration collective. La loi EGAlim, promulguée à la fin de l'année 2018, inscrit le développement d'une restauration collective durable dans ses objectifs. Visant avant tout à fournir une alimentation équilibrée et de qualité à des populations très diverses, la restauration collective est une opportunité importante pour éduquer au bien manger et aux enjeux d'une alimentation durable. Comme le montre les résultats de l'enquête « Mangeons Loiret », réalisée dans le cadre du Programme Alimentaire Territorial du Loiret, la valorisation du territoire et des producteurs locaux revêt une grande importance pour nombre de Loirétains et de Loirétaines : ainsi, 80% et 69% des répondants souhaitent davantage de produits locaux et de saison dans la restauration collective du département, respectivement.
FINALITE	Augmenter concrètement les pourcentages de produits locaux dans les approvisionnements de la restauration collective, créer des relations durables et pérennes dans le temps entre cuisines et producteurs locaux
OBJECTIFS	Estimer et augmenter les pourcentages d'introduction de produits locaux et sous labels dans les services de restauration collective du Loiret Développer des relations régulières et durables dans le temps entre restaurants collectifs et producteurs locaux
CONTENU	<ul style="list-style-type: none"> • Accompagner 10 collèges pilotes sur le développement de leurs approvisionnements en produits locaux et/ou bio au travers d'Approlocal : diagnostic et accompagnement opérationnel • Identifier, recenser et rendre visibles les producteurs locaux désireux de développer le circuit de la restauration collective, notamment au travers d'Approlocal • Former les producteurs aux enjeux et aux contraintes de la restauration collective et à la réponse aux marchés publics • Accompagner les acheteurs publics dans la rédaction de leurs marchés pour faciliter la réponse des producteurs locaux • Réaliser le diagnostic des services de restauration collective et formaliser la contractualisation de partenariats entre acheteurs et producteurs locaux (projet Terres de Sources) • Favoriser l'organisation de formations à destination des chefs de cuisine sur la mise en œuvre des repas végétariens et les techniques de cuisson alternatives
EVALUATION DE L'ACTION	Pourcentages de produits locaux et sous label introduits dans les restaurants collectifs du Loiret Nombre de restaurants collectifs et de producteurs locaux ayant sélectionné ce débouché Nombre d'inscrits sur Approlocal Nombre de formations réalisées et nombre de stagiaires ayant participé aux formations Nombre de marchés établis entre acteurs de la restauration collective et producteurs locaux

OBJECTIF STRATEGIQUE	Faire de l'alimentation un vecteur de lien social
ORIGINE / CONTEXTE	L'alimentation est un besoin essentiel qui concerne chacun. En fonction du lieu et de ses habitudes de vie, de l'âge, de l'état de santé, cette alimentation peut différer en fréquence, en diversité et en qualité. Par ailleurs, les citoyens les plus vulnérables sont les plus concernés par les maladies liées à l'alimentation et bien souvent celle-ci est le poste de dépense qui sert de variable d'ajustement dans le budget des ménages les plus précaires : pour les foyers précaires le critère « prix » pèse davantage que le critère « santé » dans les achats.
FINALITE	Œuvrer pour l'accessibilité de tous à des produits locaux et de qualité
OBJECTIFS	Donner le choix aux Loirétains de choisir une alimentation saine et durable Sensibiliser à l'intérêt « du bien manger »
CONTENU	<ul style="list-style-type: none"> Faire émerger des projets sociaux autour de la cuisine Sensibiliser au rôle de l'alimentation sur la santé et à l'intérêt de diversifier son alimentation en privilégiant l'approvisionnement en local Créer un réseau d'acteurs autour de l'alimentation de proximité à destination de personnes vulnérables (partenaires sociaux, collectivités en charge des contrats locaux de santé, silver fourchette) Favoriser une meilleure connaissance des produits locaux et de leur intérêt auprès de publics cibles (seniors, jeunes,)
EVALUATION DE L'ACTION	Nombre de projets mis en place Nombre de personnes sensibilisées Nombre d'évènements organisés avec les acteurs

OBJECTIF STRATEGIQUE	Eduquer et former en milieu scolaire au « bien manger »
ORIGINE / CONTEXTE	<p>Le repas est un moment privilégié d'apprentissage en famille ou à l'école.</p> <p>Les menus équilibrés des restaurants scolaires aident les élèves à acquérir de bonnes habitudes alimentaires qui seront conservées tout au long de la vie d'adulte.</p> <p>Le milieu scolaire joue un rôle important dans l'éveil au goût en valorisant le patrimoine culinaire et en faisant la promotion de produits de bonne qualité gustative et nutritionnelle.</p> <p>Le goût s'apprend, s'éduque, s'acquiert dans le temps. D'ailleurs lors de l'enquête Mangeons Loiret, bon nombre de Loirétains ont exprimé l'importance de l'éducation au goût et à la découverte de produits locaux dès le plus jeune âge comme enjeux majeurs.</p> <p>Dans le domaine de la restauration collective notamment celle des collèges, le Département du Loiret est attaché à soutenir une restauration diversifiée et a pour priorité l'équilibre alimentaire.</p>
FINALITE	Encourager dès le plus jeune âge des comportements et des habitudes alimentaires qui sont bons pour la santé et le bien-être
OBJECTIFS	<p>Sensibiliser le jeune public en milieu scolaire à l'intérêt d'une alimentation saine, équilibrée et de proximité ainsi que la richesse et la diversité des produits du Loiret</p> <p>Accompagner les chefs de cuisine de la restauration scolaire à valoriser le « bien manger »</p>
CONTENU	<ul style="list-style-type: none"> • Valoriser les produits locaux sur les chaines de self et les producteurs loirétains dans l'enceinte des restaurants scolaires : campagnes d'affichage et d'étiquetage • Accompagner et encourager la mise en place d'évènements spécifiques avec les producteurs locaux et en lien avec les équipes pédagogiques des collèges pour permettre aux collégiens la découverte de nouveaux produits, de nouveaux goûts, la sensibilisation aux apports nutritionnels de certains produits • Poursuivre la formation des chefs de cuisine et le déploiement d'outils nécessaires pour répondre aux ambitions de la loi EGALIM et encourager à la composition de menus équilibrés, diversifiés et à l'approvisionnement en produits locaux et/ou bio.
EVALUATION DE L'ACTION	<p>Nombre d'évènements « animation » réalisés</p> <p>Campagne de valorisation des produits et producteurs locaux effectuée</p> <p>Formations réalisées</p> <p>Flux de commandes de produits locaux sur Approlocal</p>



INFORMER – RAYONNER – RASSEMBLER

OBJECTIF STRATEGIQUE	Créer une dynamique de réseau autour de la question de l'alimentation de proximité
ORIGINE / CONTEXTE	<p>Les territoires du Loiret sont fortement impliqués sur les enjeux de l'alimentation et de l'agriculture. On peut notamment citer :</p> <ul style="list-style-type: none"> - Les Projets Territoriaux Agricoles et Alimentaires développés sur Orléans Métropole et le PETR du Gâtinais Montargois - La démarche de développement de l'approvisionnement en produit locaux dans la restauration collective des PETR Loire Beauce, Beauce Gâtinais en Pithiverais, Forêt d'Orléans Val de Loire et Giennois - Les démarches de guides de producteurs en circuits courts sur 5 PETR du département
FINALITE	Connecter l'ensemble des actions conduites sur l'agriculture et l'alimentation entre elles afin de créer une synergie départementale
OBJECTIFS	<p>Proposer des lieux de rencontres et des contacts réguliers entre les territoires portant ou souhaitant développer des initiatives.</p> <p>Capitaliser sur les expériences et réussites de chaque territoire</p>
CONTENU	<ul style="list-style-type: none"> • Identifier, dans chaque territoire mobilisé, un interlocuteur sur les questions agricoles et alimentaires afin de structurer un réseau. • Organiser une rencontre bisannuelle des territoires du Loiret sur les questions alimentaires afin de favoriser l'interconnaissance et la mise en commun de résultats et d'initiatives. • Communiquer régulièrement vers les territoires sur les outils et initiatives conduites dans le PAT départemental afin que chacun puisse s'approprier les outils et développer ses propres démarches.
EVALUATION DE L'ACTION	<p>Mobilisation des territoires.</p> <p>Outils départementaux réutilisés dans des initiatives locales.</p>

OBJECTIF STRATEGIQUE	Faire connaître et valoriser les savoir-faire et la richesse des productions locales auprès des consommateurs
ORIGINE / CONTEXTE	<p>Lors de l'enquête Mangeons Loiret, les Loirétains ont indiqué peu connaître l'agriculture de leur département :</p> <ul style="list-style-type: none"> - 22% d'entre eux n'en ont aucune image - 22% d'entre eux considèrent que l'agriculture du Loiret est à échelle humaine, avec des exploitations de taille moyenne - Seuls 5% d'entre eux la considèrent comme innovante et 10 % considèrent que l'agriculture est respectueuse de l'environnement. <p>La perception des productions du département par les Loirétains est fortement liée à leur origine géographique.</p>
FINALITE	<p>Reconnecter les Loirétains avec leur agriculture et faciliter les échanges.</p>
OBJECTIFS	<p>Apporter de l'information aux Loirétains sur leur agriculture Mobiliser les agriculteurs pour qu'ils soient vecteurs de messages positifs sur leur métier Valoriser l'agriculture comme vecteur d'attractivité territoriale</p>
CONTENU	<ul style="list-style-type: none"> • Développer les informations sur l'agriculture dans les supports grand public (Loiret Mag, sites internet et Facebook, vidéos...). Présenter l'agriculture dans son ensemble <ul style="list-style-type: none"> ○ Filières : de la production à la transformation et la commercialisation sur le territoire. Des actions pourront être envisagées avec les partenaires agro-alimentaires du territoire réalisant du sourcing local ○ L'innovation en agriculture : numérique, outils de gestion, TCS... ○ Les labels et leurs implications, la qualité de productions ○ Les essais réalisés afin d'améliorer les pratiques et de développer de nouvelles filières. ○ Les productions atypiques et méconnues du département • Sensibiliser les agriculteurs afin qu'ils communiquent sur leur métier • Poursuivre et développer les événements grand public et les accueils à la ferme permettant la rencontre entre agriculteurs et Loirétains. Ces rencontres pourront notamment se tenir autour de la thématique touristique (sensibiliser les professionnels du tourisme à la richesse des productions et des expériences à la ferme).
EVALUATION DE L'ACTION	<p>Nombre de publications et d'évènements organisés.</p>

OBJECTIF STRATEGIQUE	Incarner le PAT au sein des structures engagées pour une alimentation durable
ORIGINE / CONTEXTE	Afin d'apporter de la cohérence et une dynamique à la démarche, les co-pilotes et les partenaires du PAT doivent appliquer les principes du PAT et promouvoir sa mise en œuvre.
FINALITE	Mettre en œuvre au sein des structures les principes du PAT et promouvoir la démarche.
OBJECTIFS	Appliquer les principes du PAT dans les politiques des structures Promouvoir les actions en lien avec les autres démarches et rendre visible la démarche.
CONTENU	<ul style="list-style-type: none"> • Mettre en œuvre la logique de Mangeons Loiret dans les politiques des structures partenaires : <ul style="list-style-type: none"> ○ Chercher à s'approvisionner en produits locaux lors des événements ○ Respecter les engagements des partenaires • Promouvoir le Projet Alimentaire Territorial « Mangeons Loiret » au sein des instances locales traitant de l'alimentation afin d'assurer la synergie et la complémentarité entre toutes les démarches. • Promouvoir le logo « Mangeons Loiret » dans les démarches du PAT et celles conduites par les partenaires afin de rendre visibles et cohérentes les politiques alimentaires départementales et de faire connaître la démarche
EVALUATION DE L'ACTION	Nombre de lien avec des actions extérieures réalisées Nombre d'évènements valorisant les produits locaux.



Programme d'actions prévisionnel





Introduction

Le présent document propose un programme d'actions prévisionnel en date de juin 2020.

Celui-ci pourra être adapté en fonction des opportunités et de l'évolution du contexte.

LEVIERS	OBJECTIFS STRATEGIQUES	ACTION 2020	ACTION 2021	ACTION 2022	AMBITION FINALE	PORTAGE
Label et signe de qualité	Accompagner et valoriser la montée en gamme des productions locales vers un label ou signe de qualité	<ul style="list-style-type: none">Rencontrer les opérateurs (coopératives, négociants) pour partager l'ambition. Mise en place de partenariats (recensement des agriculteurs et besoins en produits labélisés) et organisation d'un suivi dans le temps.Réaliser un recensement des agriculteurs actuellement sous label qualité et créer un processus de mise à jour.Organisation de réunions d'informations auprès des producteurs, notamment sur le label HVE et/ou BIO.Etre en veille et accompagner les initiatives des opérateurs privés allant dans le sens des labellisations.Accompagner les exploitants en individuel et en collectif à se positionner vis-à-vis du label HVE et du label BIO (formation, conseil)	<ul style="list-style-type: none">Valoriser le label HVE auprès des consommateurs afin de dégager une plus-value financière (création d'un kit de communication grand public, travail avec les associations de consommateurs).Animation d'un comité de suivi inter-filières avec l'ensemble des partenaires.Poursuite de l'accompagnement des exploitants en individuel et en collectif à se positionner vis-à-vis du label HVE et du BIOEtre en veille ou créer des références techniques afin de montrer aux agriculteurs les solutions concrètes à la conduite culturale sous label.Accompagner les agriculteurs dans leurs pratiques en corrélation avec la demande des opérateurs : être en veille sur les nouveaux labels, accompagner les évolutions des pratiques.	<ul style="list-style-type: none">Poursuite de l'accompagnement des exploitants en individuel et en collectif à se positionner vis-à-vis du label HVE et du BIOAnimation d'un comité de suivi inter-filières avec l'ensemble des partenaires.Accompagner les agriculteurs dans leurs pratiques en corrélation avec la demande des opérateurs : être en veille sur les nouveaux labels, accompagner les évolutions des pratiques.Bilan de l'action mi-parcours.	Le Loiret, territoire de qualité : 80% des exploitants du Loiret sous label en 2025	Action 2020 : CA45 Action 2021 : CA45 Action 2022 : CA45
		Identifier et saisir les opportunités de diversification des filières agricoles et alimentaires	<ul style="list-style-type: none">Etre en veille sur les nouveaux besoins des partenaires du PAT (artisans, industriels, restauration collective..).	<ul style="list-style-type: none">Identification des productions insuffisamment produites dans le Loiret pour répondre à la demande.Créations d'outils (fiches) présentant les enjeux techniques et opportunités de marché de l'introduction de ces cultures dans l'assolement. Prise en main au travers de formations.Diffusion de ces outils pour mobiliser de nouveaux volumes de production (<i>Groupements de développement agricole, groupements spécialisés...</i>)Mise en place d'essais culturaux : plateforme Angora45 et ADAREL.Renouvellement <i>Forum des opportunités</i>, si possible sous un nouveau format, mettant en avant les filières et les solutions techniques liées.	<ul style="list-style-type: none">Créations de nouvelles fiches techniques et d'opportunités de marché pour les cultures à développer et diffusionPoursuite des essais et vulgarisation des résultats via les Groupements de développements agricoles et de cultures spécialisées, le conseil et les formations à destination des producteurs	Accompagner la diversification des exploitations agricoles en réponse aux marchés
Diversification des filières agricoles et alimentaires	Maintenir et développer l'activité d'élevage dans les territoires du Loiret	<ul style="list-style-type: none">Lancement d'une démarche lait concertée avec les opérateurs des filières (laiterie, réforme...) : sollicitation des opérateurs, présentation de la démarche, échange sur la trame de questionnaire et les enjeux.Rencontre des éleveurs laitiers 80/100 du Loiret afin d'identifier leurs perspectives de développement et les enjeux de la filière.Engagement des partenaires de l'élevage sur une charte « Osez l'élevage » <p><i>La rencontre d'un certain nombre d'éleveurs pourra être décalée selon l'évolution de la crise Covid 19</i></p>	<ul style="list-style-type: none">Finalisation des rencontres des éleveurs laitiers en cas de décalage lié à la crise Covid19.Structuration et mise en œuvre de la stratégie Lait après identification des points de convergence entre la vision de la filière et des agriculteurs.Partage de la stratégie avec les agriculteurs et les opérateurs de la filière.« osez l'élevage »Mise en place d'un groupe technique transversal permettant de mettre en avant les atouts des systèmes polyculture élevage.Sur un territoire test, renforcer les coopérations entre grandes cultures et élevage.	<ul style="list-style-type: none">Poursuite de la mise en œuvre de la stratégie LaitAccompagnement du modèle polyculture élevage à l'échelle des exploitations (modèle d'introduction d'un atelier d'élevage) et d'un territoire en favorisant et structurant la collaboration et les échanges mutuellement favorables entre éleveurs et polyculteurs.	Maintenir et développer l'élevage dans le Loiret dans le cadre de modèles viables et équitables.	Action 2020 : CA45- Action 2021 : CA45 Action 2022 : CA45

Installation et des exploitations agricoles	Accompagner la transmission des exploitations agricoles pour le maintien de la vitalité du tissu agricole	<p>Lancement volet repérage. :</p> <p>Lancement de l'action sur les exploitations à céder : repérage des futurs cédants</p> <p>mobilisation et rencontre de 140 agriculteurs âgés de 57 ans en 2020. :</p> <ul style="list-style-type: none"> Recueillir leurs préoccupations, besoins et/ou attentes Les sensibiliser à l'importance de préparer leur transmission (outils transmissibles...) Permettre aux chefs d'entreprise d'anticiper leur transmission Faire émerger des projets individuels ou collectifs Identifier les potentialités de diversification des productions et des modes de production, des modes de commercialisation. <p>(Nombre de rencontres à reporter selon évolution situation Covid)</p>	<ul style="list-style-type: none"> Poursuite volet repérage : 140 agriculteurs environ sollicités âgés de 57 ans en 2021. Suivi des agriculteurs rencontrés en 2020 <p>Lancement de l'action sur les jeunes en Formation</p> <ul style="list-style-type: none"> Faire connaître les opportunités de reprises futures aux jeunes en formation pour faciliter la concrétisation de projets sur le Loiret Faire connaître les offres de stage sur le territoire à des jeunes en formation Aider les porteurs de projets à acquérir les multiples compétences nécessaires au chef d'entreprise Assurer un suivi du lien exploitations / stagiaires / centres de formation par un conseiller CA 45 	<ul style="list-style-type: none"> Poursuite volet repérage : 140 agriculteurs environ sollicités. Suivi des agriculteurs rencontrés en 2020 et 2021 Poursuite Action sur les jeunes en formation. 	Augmenter le taux de renouvellement à 1 installation pour 2 départs d'ici 2025 contre 1 pour 3 actuellement tout en développant une diversité de productions et de modes de production	Action 2020 : CA45 Action 2021 : CA45 Action 2022 : CA45
	Valoriser des réserves foncières à des fins de nouveaux projets d'installation	<ul style="list-style-type: none"> Poursuite de la cartographie des sols au 1/50 000ème via des relevés de terrain. Inventaire des réserves foncières réalisés par le CD. Positionnement des réserves foncières sur cartes des sols existantes. Valorisation des travaux conduits sur la carte des sols auprès des territoires. 	<ul style="list-style-type: none"> Poursuite de la cartographie Diffusion d'une carte des sols interprétée : transposition des informations de la base de données sols en potentiel agronomique pour la finalisation d'une carte au 1/50 000. Valorisation de la carte des sols interprétée auprès des territoires Caractérisation via la carte, le potentiel agronomique des réserves foncières du Département afin d'identifier l'utilisation optimale de celles-ci : préservation de foncier dans les projets d'aménagement, espaces test de nouveaux ateliers... Caractériser l'environnement des parcelles compatibles avec une activité agricole (accès routier, possibilité d'irrigation, agriculteurs voisins) Chercher, autour des réserves foncières compatibles, des agriculteurs souhaitant développer de nouveaux ateliers tests en réponse aux enjeux du PAT. 	<ul style="list-style-type: none"> Mise en œuvre de projets sur les réserves foncières. Poursuite de la cartographie Diffusion d'une nouvelle carte des sols 	Identifier et valoriser le potentiel agronomique des sols dans les projets agricoles et de développement urbain.	Action 2020 : CD et CA45 Action 2021 : CD et CA45 Action 2022 : CD et CA45
	Encourager et soutenir le développement d'une agriculture bas carbone	<ul style="list-style-type: none"> Assurer le lien avec les actions bas carbone dans le reste de la stratégie Assurer le lien entre le PAT et les démarches à l'échelle des territoires ayant engagé des PTAA et/ou des plans climat Energie 	<ul style="list-style-type: none"> Assurer le lien avec les actions bas carbone dans le reste de la stratégie Assurer le lien entre le PAT et les démarches à l'échelle des territoires ayant engagé des PTAA et/ou des plans climat Energie 	<ul style="list-style-type: none"> Assurer le lien avec les actions bas carbone dans le reste de la stratégie Assurer le lien entre le PAT et les démarches à l'échelle des territoires ayant engagé des PTAA et/ou des plans climat Energie 	Accompagner les changements de pratiques dans les exploitations loiretaines permettant de réduire l'émission de GES issus de la filière agricole.	Action 2020 : CA45 ; Conseil départemental Action 2021 : CA45 ; Conseil départemental Action 2022 : CA45 ; Conseil départemental

LEVIERS	OBJECTIFS STRATEGIQUES	ACTION 2020	ACTION 2021	ACTION 2022	AMBITION FINALE	PORTAGE
Distribution	Accompagner l'émergence de nouveaux formats de vente alimentaire	<ul style="list-style-type: none"> • Inventaire des formats de vente existants dans le Loiret • Recensement de ce qui se fait dans la région/ France, avec atouts et contraintes • Recensement des actions développées dans le cadre de la crise Covid 19 : identification des innovations et rencontre avec les producteurs afin d'identifier avec eux, dans le cadre de LEA, les nouveaux formats durables en individuel ou en collectif. • Agrégation des entretiens afin de faire émerger des groupes projet (drive, tournée des entreprises...) • Suivi et relais des initiatives locales de magasins de producteurs (Orléans Métropole, Meung sur Loire, Gien) 	<ul style="list-style-type: none"> • Poursuite de la capitalisation des actions liées au COVID 19 – Appui à la première structuration des groupes projets. • Proposition aux porteurs de projet ou nouveaux installés de rejoindre les initiatives collectives, suivant le souhait de chaque groupe. • Développement des lieux de vente collectif et drive (Souhaits émis dans l'enquête "Mangeons Loiret") • Formations des agriculteurs aux outils numériques, à la relation client, aux calculs de coûts de productions... 	<ul style="list-style-type: none"> • Poursuite de la capitalisation des actions liées au COVID 19 – Appui à la première structuration des groupes projets • Veille et émergence de nouveaux projets dans les territoires. 	Développer ou maintenir durablement les nouveaux formats de vente de produits alimentaires	Action 2020 : CA45 Action 2021 : CA45 Action 2022 : CA45
Logistique	Mettre en place une logistique optimisée des approvisionnements locaux sur le territoire	<ul style="list-style-type: none"> • Mobiliser les transporteurs du Loiret afin de construire un modèle structuré de logistique : <ul style="list-style-type: none"> ▶ Solliciter les transporteurs des principaux pôles logistiques du Loiret afin d'identifier leur offre et l'adéquation avec les besoins de logistique des producteurs locaux. ▶ Estimer les coûts des offres clés en main : prise de contact avec les transporteurs « derniers kms » mobilisés par les acteurs privés. Estimation du coût de livraison, de l'organisation de la tournée à la livraison. • Implication des horticulteurs ayant mis en place des systèmes de livraison pour mutualiser les coûts. • Premières quantifications de flux sur Approlocal. • Bibliographie des plateformes conduites dans les autres départements. • Formalisation d'un nouveau projet PNA sur cette thématique clé du PAT : proposition d'un accompagnement par le PNA de l'approfondissement d'un modèle de logistique. 	<ul style="list-style-type: none"> • Engager une réflexion sur le développement d'une plateforme logistique de distribution de produits locaux, à l'échelle du département : <ul style="list-style-type: none"> ▶ Identifier et analyser les initiatives équivalentes engagées à l'échelle de la Région (<i>Sur le Champ, Cagette et Fourchettes, etc.</i>) et ailleurs ; Étudier leur reproductibilité dans le Loiret. ▶ Identifier et fédérer des agriculteurs autour de ce projet. ▶ Réfléchir à des solutions en lien avec l'insertion ou l'emploi partagé afin de maîtriser les coûts. • Optimiser les flux logistiques entre producteurs : <ul style="list-style-type: none"> ▶ Visualiser les principales commandes à partir de "Approlocal", la plateforme de commande en ligne de produits locaux, afin d'identifier comment optimiser les livraisons des producteurs locaux. ▶ Coordonner et mutualiser les commandes de produits locaux d'établissements géographiquement proches et ayant des besoins similaires. (cf action restauration collective) ▶ Faire émerger un groupe de producteurs qui souhaitent s'organiser afin de coordonner ses livraisons. 	<ul style="list-style-type: none"> • Poursuite de la mise en œuvre d'une plate-forme • Appui à l'émergence d'initiatives locales. 	Organiser la logistique des approvisionnements en produits locaux sur le territoire afin de faciliter le développement des approvisionnements en produits locaux dans le Loiret entre producteurs locaux et professionnels de l'alimentation.	Action 2020 : CA45 Action 2021 : CA45 Action 2022 :

Distribution	<p>Construire un modèle de commercialisation durable entre producteurs et distributeurs</p>	<ul style="list-style-type: none"> • Former et accompagner les agriculteurs pour aborder les commerçants en valorisant leurs atouts et expliquant leur prix de vente : organiser une session de formation. • Mise en œuvre « test » d'Approlocal dans 20 GMS. Prise de contact avec les producteurs pour leur proposer de sélectionner ces clients. • Etablir un bilan de la phase test COVID • Suivant les résultats de la phase test COVID, construire un projet de « Challenge de commerçants Locavores » : <ul style="list-style-type: none"> ► Mise à disposition d'un kit de communication Mangeons Loiret / Approlocal pour simplifier la communication auprès des consommateurs. ► Identifier les produits des producteurs Loirétains par un logo « <i>Mangeons Loiret</i> » répondant à un cahier des charges co-construit dans le cadre du PAT ► Organiser avec les commerçants volontaires un « Challenge des commerçants locavores » : 2020 recensements des commerçants potentiellement intéressés. Objectif, pérenniser les pratiques d'achat locaux. 	<ul style="list-style-type: none"> • Suivant mise en place, animer le Challenge de l'approvisionnement local des commerçants : <ul style="list-style-type: none"> ► Prise de contact avec les organismes de producteurs pour les inclure dans le dispositif. ► Suivi des magasins pilotes ► Travail sur la communication ► Analyse des données Approlocal 	<ul style="list-style-type: none"> • Développer un projet de corner de producteurs pilote dans le Loiret : <ul style="list-style-type: none"> ► Identifier un commerçant volontaire pour porter un projet de collaboration avec les producteurs de son secteur. • Identification d'un cahier des charges partagé pour le juste référencement des producteurs locaux dans le magasin. » 	<p>Positionner les produits locaux dans les points de vente du Loiret, de manière visible et équitable.</p>	<p>Action 2020 : CA 45</p> <p>Action 2021 : CA45</p> <p>Action 2022 : CA 45</p>
Transformation	<p>Faciliter l'approvisionnement en matières premières locales auprès des artisans et des restaurateurs</p>	<ul style="list-style-type: none"> • Travailler avec les grossistes qui fournissent les artisans afin de référencer une offre de produits locaux dans les lieux déjà fréquentés par les artisans : organiser une première prise de contact. 	<ul style="list-style-type: none"> • Lancer l'ouverture à Approlocal aux artisans au cours d'un événement d'inauguration. • Engager une réflexion sur la mise en place de points de dépôt/collecte des commandes passées via Approlocal. En lien avec l'action de logistique. • Favoriser la connaissance mutuelle des acteurs de l'alimentation : <ul style="list-style-type: none"> ○ Organisation d'un forum sur 2 jours autour de la thématique de l'approvisionnement local à destination des professionnels de l'alimentation. • Sonder, en lien avec la CMA, l'intérêt de lancer un défi des artisans locavores dans l'esprit de l'action proposée aux commerçants et des éco-défis déjà conduits par la CMA. 	<ul style="list-style-type: none"> • Suivant les retours des artisans, lancement du challenge des commerçants locavores. 	<p>Permettre aux artisans de s'approvisionner en produits locaux malgré les petits volumes commandés.</p>	<p>Action 2020 : CA 45</p> <p>Action 2021 : CA 45</p> <p>Action 2022 : CA 45</p>
Transformation	<p>Structurer les filières d'approvisionnement avec les industries agroalimentaires</p>	<ul style="list-style-type: none"> • Poursuivre la rencontre des entreprises agro-alimentaires implantées et maintenir un lien sur les besoins. • Organiser des premières réunions d'échange entre industriels et groupes d'agriculteurs. • Encourager la mise en place de solutions techniques pour les filières liées à l'agro-alimentaire. • Mobiliser l'amont sur les besoins filières et les labels sollicités (BIO, HVE, Fruits à coques et nouvelles filières végétales) • Formaliser les atouts du Loiret dans un document de communication 	<ul style="list-style-type: none"> • Appuyer les amorceurs de filières en lien avec les besoins agro-alimentaires du territoire (lait segmentés, jus végétaux, productions animales, besoins en légumes, intérêt pour les labels...) • Poursuivre les mises en relations et les relais des besoins des industriels rencontrés auprès des producteurs et des groupes de producteurs. • Valoriser les atouts du Loiret. 	<ul style="list-style-type: none"> • Appuyer les amorceurs de filières en lien avec les besoins agro-alimentaires du territoire (lait segmentés, jus végétaux, productions animales, besoins en légumes, intérêt pour les labels...) • Poursuivre les mises en relations et les relais des besoins des industriels rencontrés auprès des producteurs et des groupes de producteurs. 	<p>Structurer des filières locales autour des besoins des entreprises agro-alimentaires</p>	<p>Action 2020 : CA45, L&O</p> <p>Action 2021 : CA45</p> <p>Action 2022 : CA45</p>

LEVIERS	OBJECTIFS STRATEGIQUES	ACTION 2020	ACTION 2021	ACTION 2022	AMBITION FINALE	PORTAGE
Vente directe		<ul style="list-style-type: none"> Engager une réflexion sur un outil de mise en avant des producteurs en circuits courts auprès du grand public : <ul style="list-style-type: none"> Bibliographie sur les outils des autres départements Mobilisation des territoires du Loiret ayant déjà un outil. Mise en commun des pratiques et des besoins Actualiser les listes des agriculteurs en circuits courts. Faire connaître les producteurs en circuits courts en période de crise sanitaire (guide, listes, diffusion, Approlocal...) Etre en veille avec les initiatives locales pour apporter de la cohérence. Organisation d'événements permettant de faire connaître les produits locaux (marchés, stands dans les événements...) 	<ul style="list-style-type: none"> Déploiement de l'outil en collaboration avec l'ensemble des territoires partenaires. <ul style="list-style-type: none"> Rencontre des producteurs afin de collecter les données et présenter l'outil. Intégration des marchés Mise en ligne et inauguration. Création d'une application mobile et site internet qui recense les produits locaux avec géolocalisation ? Ou alors le site de la région/ France 3 CVL va rester en place ? Lien vers site internet. Faire de la sensibilisation dans les écoles. Enquêtes sur les lieux de ventes qui ont été mis en place durant le Covid pour les capitaliser. Organisation d'événements permettant de faire connaître les produits locaux (marchés, stands dans les événements...) 	<ul style="list-style-type: none"> Etude de l'opportunité de nouvelles options adossées à l'outil : <ul style="list-style-type: none"> Adosser à cela un site de commande en ligne Livraison/dépôt de panier Développer une dynamique des producteurs en circuits courts : Mobiliser les agriculteurs en vente directe afin d'identifier leurs besoins en termes de démarches collectives et de réseau. Développer les rencontres entre consommateurs et acheteurs (marchés fermiers, présence sur les événements...) Structurer et développer des projets collectifs en réponse aux attentes des producteurs et des consommateurs (paniers, points de vente...) Organisation d'événements permettant de faire connaître les produits locaux (marchés, stands dans les événements...) 	<p>Rendre accessibles les produits locaux aux Loirétains en identifiant les points de vente et en organisant des événements dédiés.</p>	<p>Action 2020 : CA 45 Action 2021 : CA 45 Action 2022 : CA 45</p>
Vente directe et restauration collective	Réfléchir à des modes de conservation des produits locaux pour les rendre disponibles toute l'année	<ul style="list-style-type: none"> Recensement des besoins des cantines (en lien avec les autres actions) Recensement des besoins des cantines (en lien avec les autres actions) 	<ul style="list-style-type: none"> Recensement des besoins des cantines (en lien avec les autres actions) Benchmark des différentes initiatives (surgélation, conserverie) Etude de faisabilité pour le développement d'une unité de conservation sur le territoire Loirétain (étude technique et économique, disponibilité de l'offre, identification du besoin, etc.) Sondage des producteurs sur leur intérêt pour ce genre d'initiative et émergence d'un groupe de producteurs souhaitant porter le projet 	<ul style="list-style-type: none"> Accompagnement opérationnel du groupe de producteurs structuré en amont 	<p>Développer un outil de conservation des aliments permettant d'approvisionner les clients toute l'année</p>	<p>Action 2020 : Action 2021 : Action 2022 :</p>

LEVIERS	OBJECTIFS STRATEGIQUES	ACTION 2020	ACTION 2021	ACTION 2022	AMBITION FINALE	PORTAGE
Interconnaissance des territoires	Créer une dynamique de réseau autour de la question de l'alimentation et des circuits courts	<ul style="list-style-type: none"> Identifier, dans chaque territoire mobilisé un interlocuteur sur les questions agricoles et alimentaires afin de structurer un réseau. Organiser une rencontre bisannuelle des territoires du Loiret sur les questions alimentaires afin de favoriser l'interconnaissance et la mise en commun de résultats et d'initiatives. Communiquer régulièrement vers les territoires sur les outils et initiatives conduites dans le PAT départementale afin que chacun puisse s'approprier les outils et développer ses propres démarches. 	<ul style="list-style-type: none"> Organiser une rencontre bisannuelle des territoires du Loiret sur les questions alimentaires afin de favoriser l'interconnaissance et la mise en commun de résultats et d'initiatives. Communiquer régulièrement vers les territoires sur les outils et initiatives conduites dans le PAT départementale afin que chacun puisse s'approprier les outils et développer ses propres démarches. 	<ul style="list-style-type: none"> Organiser une rencontre bisannuelle des territoires du Loiret sur les questions alimentaires afin de favoriser l'interconnaissance et la mise en commun de résultats et d'initiatives. Communiquer régulièrement vers les territoires sur les outils et initiatives conduites dans le PAT départementale afin que chacun puisse s'approprier les outils et développer ses propres démarches. 	Connecter l'ensemble des actions conduites sur l'agriculture et l'alimentation entre elles afin de créer une synergie départementale	Action 2020 : CD 45 Action 2021 : CD 45 Action 2022 : CD 45
Patrimoine agricole, alimentaire et gastronomique	Faire connaître et valoriser les savoir-faire et la richesse des productions locales auprès des consommateurs loirétains	<ul style="list-style-type: none"> Développer les informations sur l'agriculture dans les vecteurs grands publics (Loiret Mag, sites internet et Facebook, vidéos...). Présenter l'agriculture dans son ensemble <ul style="list-style-type: none"> Filières : de la production à la transformation et la commercialisation sur le territoire. Des actions pourront être envisagées avec les partenaires agro-alimentaires du territoire réalisant du sourcing local <ul style="list-style-type: none"> L'innovation en agriculture : numérique, outils de gestion, TCS... Les labels et leurs implications, la qualité de productions <ul style="list-style-type: none"> Les essais réalisés afin d'améliorer les pratiques et de développer de nouvelles filières. Les productions atypiques et méconnues du département Sensibiliser les agriculteurs afin qu'ils communiquent sur leur métier 	<ul style="list-style-type: none"> Poursuivre la communication sur l'agriculture Poursuivre et développer les événements grand public et les accueils à la ferme permettant la rencontre entre agriculteurs et Loirétains. Ces rencontres pourront notamment se tenir autour de la thématique touristique (sensibiliser les professionnels du tourisme à la richesse des productions et des expériences à la ferme). 	<ul style="list-style-type: none"> Poursuivre la communication sur l'agriculture Poursuivre et développer les événements grand public et les accueils à la ferme permettant la rencontre entre agriculteurs et Loirétains. Ces rencontres pourront notamment se tenir autour de la thématique touristique (sensibiliser les professionnels du tourisme à la richesse des productions et des expériences à la ferme). 	Reconnecter les Loirétains avec leur agriculture et faciliter les échanges.	Action 2020 : CA 45 Action 2021 : CA45 Action 2022 : CA 45

Pratiques vertueuses	Incarnar le PAT au sein des structures engagées pour une alimentation durable	<ul style="list-style-type: none"> Mettre en œuvre la logique de mangeons Loiret dans les politiques des structures partenaires : <ul style="list-style-type: none"> Chercher à s'approvisionner en produits locaux lors des événements Respecter les engagements des partenaires Promouvoir le Projet Alimentaire Territorial « Mangeons Loiret » au sein des instances locales traitant de l'alimentation afin d'assurer la synergie et la complémentarité entre toutes les démarches. Promouvoir le logo « Mangeons Loiret » dans les démarches du PAT et celles conduites par les partenaires afin de rendre visibles et cohérentes les politiques alimentaires départementales et de faire connaître la démarche 	<ul style="list-style-type: none"> Mettre en œuvre la logique de mangeons Loiret dans les politiques des structures partenaires : <ul style="list-style-type: none"> Chercher à s'approvisionner en produits locaux lors des événements Respecter les engagements des partenaires Promouvoir le Projet Alimentaire Territorial « Mangeons Loiret » au sein des instances locales traitant de l'alimentation afin d'assurer la synergie et la complémentarité entre toutes les démarches. Promouvoir le logo « Mangeons Loiret » dans les démarches du PAT et celles conduites par les partenaires afin de rendre visibles et cohérentes les politiques alimentaires départementales et de faire connaître la démarche 	<ul style="list-style-type: none"> Mettre en œuvre la logique de mangeons Loiret dans les politiques des structures partenaires : <ul style="list-style-type: none"> Chercher à s'approvisionner en produits locaux lors des événements Respecter les engagements des partenaires Promouvoir le Projet Alimentaire Territorial « Mangeons Loiret » au sein des instances locales traitant de l'alimentation afin d'assurer la synergie et la complémentarité entre toutes les démarches. Promouvoir le logo « Mangeons Loiret » dans les démarches du PAT et celles conduites par les partenaires afin de rendre visibles et cohérentes les politiques alimentaires départementales et de faire connaître la démarche 	<p>Action 2020 : CA45 CD 45</p> <p>Action 2021 : CA 45 CD 45</p> <p>Action 2022 : CA 45 CD 45</p>
----------------------	---	---	---	---	---



<p align="center">Convention cadre de partenariat 2020-2022 entre le Département du Loiret et la Chambre d'Agriculture du Loiret</p>

ENTRE

Le Département du Loiret, représenté par Monsieur **Marc GAUDET**, Président du Conseil départemental dûment habilité par la délibération n° de la Session de l'Assemblée départementale en date du/..../ 2020, dont Monsieur le Préfet de la Région Centre, Préfet du Loiret, a accusé réception le/..../2020.

Ci-après désigné « LE DÉPARTEMENT »

ET

La Chambre d'Agriculture du Loiret, représentée par Monsieur **Jean-Marie FORTIN**, son Président, dont le siège social est situé au 13 avenue des Droits de l'Homme à Orléans,

Ci-après désignée « LA CHAMBRE D'AGRICULTURE DU LOIRET »

Vu le code général des collectivités territoriales,

Vu l'article L612-4 du code du commerce,

Vu la loi du 1^{er} juillet 1901 relative aux contrats d'associations et son décret d'application,

Vu la loi n° 2000-321 du 12 avril 2000 relative aux droits des citoyens dans leurs relations avec les administrations,

Vu le décret 2001-495 du 6 juin 2001 pris pour l'application de l'article 10 de la loi n°2000-321 du 12 avril 2000 et relatif à la transparence financière des aides octroyées par les personnes publiques,

Vu le budget primitif départemental pour l'année 2020 et ses décisions modificatives,

Vu la délibération du Conseil départemental du Loiret n° du/..../2020 décidant d'attribuer une subvention à la Chambre d'Agriculture,

Vu les statuts de la Chambre d'Agriculture,

Vu la demande de la Chambre d'Agriculture,

Vu l'arrêté en vigueur relatif aux délégations de signature.

IL A ÉTÉ CONVENU CE QUI SUIT :

PRÉAMBULE :

Le Département et la Chambre d'Agriculture du Loiret entretiennent depuis de nombreuses années un partenariat fort permettant ainsi de confirmer le Conseil départemental comme acteur de proximité privilégié du monde rural et de valoriser l'établissement consulaire en tant qu'expert incontournable de la connaissance du monde agricole au service du développement et de l'attractivité du territoire.

A l'appui des actions engagées au titre des partenariats précédents, le Département et la Chambre d'Agriculture du Loiret ont décidé en 2018 de co-porter un projet alimentaire territorial pour le Loiret dont le programme d'actions pour trois ans a été validé par les deux parties prenantes, en juin 2020. L'ambition commune est d'agir pour proposer une alimentation locale, de qualité, respectueuse de l'environnement, accessible à tous et rémunératrice pour les producteurs du territoire.

C'est ainsi que sur la base des engagements pris dans le cadre de ce projet alimentaire territorial appelé « Mangeons Loiret », et couvrant la période 2020-2022, le Département et la Chambre d'Agriculture déploieront l'ensemble des moyens permettant la mise en œuvre concrète des actions ainsi définies et poursuivront le travail commun entrepris. Les quatre engagements du projet alimentaire territorial sont :

- Produire une agriculture de qualité et agro-écologique
- Approvisionner durablement tous les circuits de distribution
- Rendre visibles et accessibles à tous, des produits locaux et de qualité
- Informer, rayonner et rassembler autour de l'alimentation de proximité

Il est acté qu'au regard de l'ambition portée, le partenariat entre le Département et la Chambre d'Agriculture du Loiret soit entièrement dédié à la mise en œuvre des actions de « Mangeons Loiret » et que cette collaboration s'inscrive désormais dans une convention cadre de trois ans, 2020-2022.

ARTICLE 1 : OBJET

La présente convention a pour objet de préciser les modalités selon lesquelles la Chambre d'Agriculture s'engage à contribuer à la réussite du Projet Alimentaire Territorial du Loiret 2020-2022, par le déploiement d'actions concrètes et de livrables identifiés. De son côté, le Département du Loiret s'engage à mettre à disposition de la Chambre d'Agriculture, les moyens nécessaires à la mise en œuvre de ce Projet Alimentaire Territorial.

ARTICLE 2 : ENGAGEMENTS DES PARTIES

La Chambre d'Agriculture du Loiret s'engage à :

- contribuer à la mise en œuvre du Projet Alimentaire Territorial du Loiret 2020-2022 au regard du programme opérationnel défini (cf. : annexe 1) qui précise sa contribution et les résultats attendus à la lumière d'indicateurs définis. Ces indicateurs permettront d'évaluer les actions entreprises par ses soins.

Le Département du Loiret s'engage à :

- accorder des moyens financiers nécessaires à la Chambre d'Agriculture pour la mise en œuvre du programme opérationnel du Projet Alimentaire Territorial tel qu'annexe à la présente convention et ainsi contribuer aux ambitions communes sur l'alimentation de proximité.

Pour l'année 2020, le montant de la subvention de fonctionnement accordée par le Département à la Chambre d'Agriculture du Loiret est de 237 120 euros. Chaque année, ce montant sera voté et entériné par voie d'avenant à la présente convention et à intervenir entre les deux parties.

Cette subvention sera versée selon les modalités suivantes :

- 80 % dès la signature de la présente convention
- 20% sur présentation du bilan d'activités 2020 certifiés des actions inscrites à ce partenariat

Le financement accordé par le Département du Loiret est imputé pour un montant de 237 120 € sur le chapitre 65 de l'action E0101201 du budget départemental 2020.

ARTICLE 3 : SUIVI COMPTABLE

La Chambre d'Agriculture du Loiret s'engage à tenir sa comptabilité de façon à suivre distinctement les opérations comptables afférentes au programme d'actions décrit en annexe à cette convention et se conformera aux obligations fiscales qui lui incombent.

ARTICLE 4 : SUIVI ET EVALUATION

La Chambre d'Agriculture du Loiret s'engage expressément à fournir les informations nécessaires au suivi et à l'évaluation du programme d'actions qui pourront lui être demandées à tout moment par le Département. Un comité technique composé des représentants des deux parties s'assurera, chaque mois, de l'état d'avancement et de l'effectivité des actions et se réservera le droit de proposer le redéploiement d'actions qui seraient compromises dans leur mise en œuvre.

La Chambre d'Agriculture présentera chaque année un rapport d'activités et un bilan financier de l'année N au Conseil départemental, documents à transmettre au plus tard au 30 avril N+1.

ARTICLE 5 : DURÉE

La présente convention prend effet à compter de la date de sa signature jusqu'au 31 décembre 2022.

ARTICLE 6 : ENGAGEMENTS EN MATIÈRE DE PUBLICITÉ ET DE COMMUNICATION INSTITUTIONNELLE

La Chambre d'Agriculture du Loiret s'engage, en respectant le logo du Département :

- à mentionner le soutien financier du Département sur tous les documents d'étude et les documents officiels destinés à des tiers, relatifs à l'action subventionnée,
- à l'affichage de ce soutien, sur les supports de signalétique, dès la phase de chantier et ensuite sur les supports pérennes, sur les communiqués de presse, lors des manifestations officielles et des autres temps forts liés à cette opération auxquels le Département sera associé en amont.

Tout document édité ou numérique faisant la promotion de l'opération subventionnée devra porter le logo départemental et la mention « opération financée par le Département du Loiret ».

Pour l'insertion du logotype du Département, le bénéficiaire prendra contact auprès de la direction de la Communication et de l'Information du Département Conseil départemental – tel. 02.38.25.45.45- logoloiret@loiret.fr.

La Chambre d'Agriculture du Loiret s'engage à prendre contact avec le Cabinet du Président du Conseil départemental pour programmer les dates des initiatives médiatiques ayant trait à l'opération : visite, inauguration, ... Les dates des événements seront arrêtées en concertation avec le Département pour permettre la participation des conseillers généraux concernés. La Chambre d'Agriculture du Loiret prendra contact avec le cabinet du Président du Conseil départemental.

ARTICLE 7 : CONTROLE

Conformément à l'article L. 1611-4 du code général des collectivités territoriales, le Département se réserve le droit de contrôler, sur pièce ou sur place, que la subvention a été utilisée conformément à son objet.

La Chambre d'Agriculture du Loiret, bénéficiaire de la subvention s'engage ainsi à fournir une copie certifiée de son budget et des comptes de l'exercice écoulé ainsi que tout document faisant connaître les résultats de son activité. Par ailleurs et lorsque la subvention est affectée à une dépense prédéterminée, la Chambre d'Agriculture du Loiret doit produire un compte rendu financier qui atteste de la conformité des dépenses effectuées à l'objet de la subvention, conformément aux dispositions de l'article 10, alinéa 3 de la loi du 12 avril 2000 et à l'arrêté du 11 octobre 2006). Le compte rendu financier est déposé auprès des services départementaux compétents dans les six mois suivant la fin de l'exercice pour lequel elle a été attribuée.

Le respect des engagements liés à la communication institutionnelle fera l'objet d'une attention particulière lors de l'exercice du contrôle par le Département.

Toute entrave à ce contrôle ou tout constat de non-conformité entraînera le reversement de tout ou partie de la subvention après mise en demeure restée sans effet.

ARTICLE 8 : ASSURANCE

La programmation annexée et faisant l'objet de la présente convention est placée sous la responsabilité exclusive de l'organisme qui devra contracter toute assurance qui lui sera nécessaire.

ARTICLE 9 : MODIFICATION - RÉSILIATION - REVERSEMENT

Toute modification apportée à la présente convention doit être effectuée par voie d'avenant. En cas de non-exécution totale ou partielle dans les délais prévus du programme, le Département peut résilier la convention aux torts exclusifs de la Chambre d'Agriculture du Loiret et exiger le reversement total ou partiel des sommes déjà versées. Les reversements seront effectués par la Chambre d'Agriculture du Loiret dans le mois qui suit la réception du titre de recette émis par le Département.

ARTICLE 10 : RÈGLEMENT DES LITIGES

En cas de litige relatif à l'exécution ou l'interprétation de la présente convention, les parties s'engagent à tenter de résoudre le différend à l'amiable, avant de recourir à la juridiction compétente.

ARTICLE 11 : PIÈCES CONTRACTUELLES

Les pièces constitutives de la convention sont le présent document et son annexe 1.

Fait à Orléans, en 2 exemplaires originaux,

Le,

Pour la Chambre d'Agriculture du Loiret,

Le Président,

Jean-Marie FORTIN

(lu et approuvé)

Pour le Département du Loiret,

Le Président,

Marc GAUDET

Président du Conseil départemental

(lu et approuvé)



Programme d'actions prévisionnel





Introduction

Le présent document propose un programme d'actions prévisionnel en date de juin 2020.

Celui-ci pourra être adapté en fonction des opportunités et de l'évolution du contexte.

LEVIERS	OBJECTIFS STRATEGIQUES	ACTION 2020	ACTION 2021	ACTION 2022	AMBITION FINALE	PORTAGE
Label et signe de qualité	<p>Accompagner et valoriser la montée en gamme des productions locales vers un label ou signe de qualité</p>	<ul style="list-style-type: none"> Rencontrer les opérateurs (coopératives, négociants) pour partager l'ambition. Mise en place de partenariats (recensement des agriculteurs et besoins en produits labélisés) et organisation d'un suivi dans le temps. Réaliser un recensement des agriculteurs actuellement sous label qualité et créer un processus de mise à jour. Organisation de réunions d'informations auprès des producteurs, notamment sur le label HVE et/ou BIO. Etre en veille et accompagner les initiatives des opérateurs privés allant dans le sens des labellisations. Accompagner les exploitants en individuel et en collectif à se positionner vis-à-vis du label HVE et du label BIO (formation, conseil) 	<ul style="list-style-type: none"> Valoriser le label HVE auprès des consommateurs afin de dégager une plus-value financière (création d'un kit de communication grand public, travail avec les associations de consommateurs). Animation d'un comité de suivi inter-filières avec l'ensemble des partenaires. Poursuite de l'accompagnement des exploitants en individuel et en collectif à se positionner vis-à-vis du label HVE et du BIO Etre en veille ou créer des références techniques afin de montrer aux agriculteurs les solutions concrètes à la conduite culturale sous label. Accompagner les agriculteurs dans leurs pratiques en corrélation avec la demande des opérateurs : être en veille sur les nouveaux labels, accompagner les évolutions des pratiques. 	<ul style="list-style-type: none"> Poursuite de l'accompagnement des exploitants en individuel et en collectif à se positionner vis-à-vis du label HVE et du BIO Animation d'un comité de suivi inter-filières avec l'ensemble des partenaires. Accompagner les agriculteurs dans leurs pratiques en corrélation avec la demande des opérateurs : être en veille sur les nouveaux labels, accompagner les évolutions des pratiques. Bilan de l'action mi-parcours. 	Le Loiret, territoire de qualité : 80% de exploitants du Loiret sous label en 2025	Action 2020 : CA45 Action 2021 : CA45 Action 2022 : CA45
	<p>Identifier et saisir les opportunités de diversification des filières agricoles et alimentaires</p>	<ul style="list-style-type: none"> Etre en veille sur les nouveaux besoins des partenaires du PAT (artisans, industriels, restauration collective..). 	<ul style="list-style-type: none"> Identification des productions insuffisamment produites dans le Loiret pour répondre à la demande. Créations d'outils (fiches) présentant les enjeux techniques et opportunités de marché de l'introduction de ces cultures dans l'assolement. Prise en main au travers de formations. Diffusion de ces outils pour mobiliser de nouveaux volumes de production (<i>Groupements de développement agricole, groupements spécialisés...</i>) Mise en place d'essais culturaux : plateforme Angora45 et ADAREL . Renouvellement <i>Forum des opportunités</i>, si possible sous un nouveau format, mettant en avant les filières et les solutions techniques liées. 	<ul style="list-style-type: none"> Créations de nouvelles fiches techniques et d'opportunités de marché pour les cultures à développer et diffusion Poursuite des essais et vulgarisation des résultats via les Groupements de développements agricoles et de cultures spécialisées, le conseil et les formations à destination des producteurs 	Accompagner la diversification des exploitations agricoles en réponse aux marchés	Action 2020 : CA45, conseil départemental Action 2021 : CA45 Action 2022 : CA45
Diversification des filières agricoles et alimentaires	<p>Maintenir et développer l'activité d'élevage dans les territoires du Loiret</p>	<ul style="list-style-type: none"> Lancement d'une démarche lait concertée avec les opérateurs des filières (laiterie, réforme...) : sollicitation des opérateurs, présentation de la démarche, échange sur la trame de questionnaire et les enjeux. Rencontre des éleveurs laitiers 80/100 du Loiret afin d'identifier leurs perspectives de développement et les enjeux de la filière. Engagement des partenaires de l'élevage sur une charte « Osez l'élevage » <p><i>La rencontre d'un certain nombre d'éleveurs pourra être décalée selon l'évolution de la crise Covid 19</i></p>	<ul style="list-style-type: none"> Finalisation des rencontres des éleveurs laitiers en cas de décalage lié à la crise Covid19. Structuration et mise en œuvre de la stratégie Lait après identification des points de convergence entre la vision de la filière et des agriculteurs. Partage de la stratégie avec les agriculteurs et les opérateurs de la filière. « osez l'élevage » Mise en place d'un groupe technique transversal permettant de mettre en avant les atouts des systèmes polyculture élevage. Sur un territoire test, renforcer les coopérations entre grandes cultures et élevage. 	<ul style="list-style-type: none"> Poursuite de la mise en œuvre de la stratégie Lait Accompagnement du modèle polyculture élevage à l'échelle des exploitations (modèle d'introduction d'un atelier d'élevage) et d'un territoire en favorisant et structurant la collaboration et les échanges mutuellement favorables entre éleveurs et polyculteurs. 	Maintenir et développer l'élevage dans le Loiret dans le cadre de modèles viables et équitables.	Action 2020 : CA45- Action 2021 : CA45 Action 2022 : CA45

Installation et des exploitations agricoles	Accompagner la transmission des exploitations agricoles pour le maintien de la vitalité du tissu agricole	<p>Lancement volet repérage. :</p> <p>Lancement de l'action sur les exploitations à céder : repérage des futurs cédants</p> <p>mobilisation et rencontre de 140 agriculteurs âgés de 57 ans en 2020. :</p> <ul style="list-style-type: none"> Recueillir leurs préoccupations, besoins et/ou attentes Les sensibiliser à l'importance de préparer leur transmission (outils transmissibles...) Permettre aux chefs d'entreprise d'anticiper leur transmission Faire émerger des projets individuels ou collectifs Identifier les potentialités de diversification des productions et des modes de production, des modes de commercialisation. <p>(Nombre de rencontres à reporter selon évolution situation Covid)</p>	<ul style="list-style-type: none"> Poursuite volet repérage : 140 agriculteurs environ sollicités âgés de 57 ans en 2021. Suivi des agriculteurs rencontrés en 2020 <p>Lancement de l'action sur les jeunes en Formation</p> <ul style="list-style-type: none"> Faire connaître les opportunités de reprises futures aux jeunes en formation pour faciliter la concrétisation de projets sur le Loiret Faire connaître les offres de stage sur le territoire à des jeunes en formation Aider les porteurs de projets à acquérir les multiples compétences nécessaires au chef d'entreprise Assurer un suivi du lien exploitations / stagiaires / centres de formation par un conseiller CA 45 	<ul style="list-style-type: none"> Poursuite volet repérage : 140 agriculteurs environ sollicités. Suivi des agriculteurs rencontrés en 2020 et 2021 Poursuite Action sur les jeunes en formation. 	Augmenter le taux de renouvellement à 1 installation pour 2 départs d'ici 2025 contre 1 pour 3 actuellement tout en développant une diversité de productions et de modes de production	Action 2020 : CA45 Action 2021 : CA45 Action 2022 : CA45
	Valoriser des réserves foncières à des fins de nouveaux projets d'installation	<ul style="list-style-type: none"> Poursuite de la cartographie des sols au 1/50 000ème via des relevés de terrain. Inventaire des réserves foncières réalisés par le CD. Positionnement des réserves foncières sur cartes des sols existantes. Valorisation des travaux conduits sur la carte des sols auprès des territoires. 	<ul style="list-style-type: none"> Poursuite de la cartographie Diffusion d'une carte des sols interprétée : transposition des informations de la base de données sols en potentiel agronomique pour la finalisation d'une carte au 1/50 000. Valorisation de la carte des sols interprétée auprès des territoires Caractérisation via la carte, le potentiel agronomique des réserves foncières du Département afin d'identifier l'utilisation optimale de celles-ci : préservation de foncier dans les projets d'aménagement, espaces test de nouveaux ateliers... Caractériser l'environnement des parcelles compatibles avec une activité agricole (accès routier, possibilité d'irrigation, agriculteurs voisins) Chercher, autour des réserves foncières compatibles, des agriculteurs souhaitant développer de nouveaux ateliers tests en réponse aux enjeux du PAT. 	<ul style="list-style-type: none"> Mise en œuvre de projets sur les réserves foncières. Poursuite de la cartographie Diffusion d'une nouvelle carte des sols 	Identifier et valoriser le potentiel agronomique des sols dans les projets agricoles et de développement urbain.	Action 2020 : CD et CA45 Action 2021 : CD et CA45 Action 2022 : CD et CA45
	Encourager et soutenir le développement d'une agriculture bas carbone	<ul style="list-style-type: none"> Assurer le lien avec les actions bas carbone dans le reste de la stratégie Assurer le lien entre le PAT et les démarches à l'échelle des territoires ayant engagé des PTAA et/ou des plans climat Energie 	<ul style="list-style-type: none"> Assurer le lien avec les actions bas carbone dans le reste de la stratégie Assurer le lien entre le PAT et les démarches à l'échelle des territoires ayant engagé des PTAA et/ou des plans climat Energie 	<ul style="list-style-type: none"> Assurer le lien avec les actions bas carbone dans le reste de la stratégie Assurer le lien entre le PAT et les démarches à l'échelle des territoires ayant engagé des PTAA et/ou des plans climat Energie 	Accompagner les changements de pratiques dans les exploitations loiretaines permettant de réduire l'émission de GES issus de la filière agricole.	Action 2020 : CA45 ; Conseil départemental Action 2021 : CA45 ; Conseil départemental Action 2022 : CA45 ; Conseil départemental

LEVIERS	OBJECTIFS STRATEGIQUES	ACTION 2020	ACTION 2021	ACTION 2022	AMBITION FINALE	PORTAGE
Distribution	Accompagner l'émergence de nouveaux formats de vente alimentaire	<ul style="list-style-type: none"> Inventaire des formats de vente existants dans le Loiret Recensement de ce qui se fait dans la région/ France, avec atouts et contraintes Recensement des actions développées dans le cadre de la crise Covid 19 : identification des innovations et rencontre avec les producteurs afin d'identifier avec eux, dans le cadre de LEA, les nouveaux formats durables en individuel ou en collectif. Agrégation des entretiens afin de faire émerger des groupes projet (drive, tournée des entreprises...) Suivi et relais des initiatives locales de magasins de producteurs (Orléans Métropole, Meung sur Loire, Gien) 	<ul style="list-style-type: none"> Poursuite de la capitalisation des actions liées au COVID 19 – Appui à la première structuration des groupes projets. Proposition aux porteurs de projet ou nouveaux installés de rejoindre les initiatives collectives, suivant le souhait de chaque groupe. Développement des lieux de vente collectif et drive (Souhaits émis dans l'enquête "Mangeons Loiret") Formations des agriculteurs aux outils numériques, à la relation client, aux calculs de coûts de productions... 	<ul style="list-style-type: none"> Poursuite de la capitalisation des actions liées au COVID 19 – Appui à la première structuration des groupes projets Veille et émergence de nouveaux projets dans les territoires. 	Développer ou maintenir durablement les nouveaux formats de vente de produits alimentaires	Action 2020 : CA45 Action 2021 : CA45 Action 2022 : CA45
Logistique	Mettre en place une logistique optimisée des approvisionnements locaux sur le territoire	<ul style="list-style-type: none"> Mobiliser les transporteurs du Loiret afin de construire un modèle structuré de logistique : <ul style="list-style-type: none"> Solliciter les transporteurs des principaux pôles logistiques du Loiret afin d'identifier leur offre et l'adéquation avec les besoins de logistique des producteurs locaux. Estimer les coûts des offres clés en main : prise de contact avec les transporteurs « derniers kms » mobilisés par les acteurs privés. Estimation du coût de livraison, de l'organisation de la tournée à la livraison. Implication des horticulteurs ayant mis en place des systèmes de livraison pour mutualiser les coûts. Premières quantifications de flux sur Approlocal. Bibliographie des plateformes conduites dans les autres départements. Formalisation d'un nouveau projet PNA sur cette thématique clé du PAT : proposition d'un accompagnement par le PNA de l'approfondissement d'un modèle de logistique. 	<ul style="list-style-type: none"> Engager une réflexion sur le développement d'une plateforme logistique de distribution de produits locaux, à l'échelle du département : <ul style="list-style-type: none"> Identifier et analyser les initiatives équivalentes engagées à l'échelle de la Région (<i>Sur le Champ, Cagette et Fourchettes, etc.</i>) et ailleurs ; Étudier leur reproductibilité dans le Loiret. Identifier et fédérer des agriculteurs autour de ce projet. Réfléchir à des solutions en lien avec l'insertion ou l'emploi partagé afin de maîtriser les coûts. Optimiser les flux logistiques entre producteurs : <ul style="list-style-type: none"> Visualiser les principales commandes à partir de "Approlocal", la plateforme de commande en ligne de produits locaux, afin d'identifier comment optimiser les livraisons des producteurs locaux. Coordonner et mutualiser les commandes de produits locaux d'établissements géographiquement proches et ayant des besoins similaires. (cf action restauration collective) Faire émerger un groupe de producteurs qui souhaitent s'organiser afin de coordonner ses livraisons. 	<ul style="list-style-type: none"> Poursuite de la mise en œuvre d'une plate-forme Appui à l'émergence d'initiatives locales. 	Organiser la logistique des approvisionnements en produits locaux sur le territoire afin de faciliter le développement des approvisionnements en produits locaux dans le Loiret entre producteurs locaux et professionnels de l'alimentation.	Action 2020 : CA45 Action 2021 : CA45 Action 2022 : CA45

Distribution	<ul style="list-style-type: none"> Former et accompagner les agriculteurs pour aborder les commerçants en valorisant leurs atouts et expliquant leur prix de vente : organiser une session de formation. Mise en œuvre « test » d'Approlocal dans 20 GMS. Prise de contact avec les producteurs pour leur proposer de sélectionner ces clients. Etablir un bilan de la phase test COVID Suivant les résultats de la phase test COVID, construire un projet de « Challenge de commerçants Locavores » : <ul style="list-style-type: none"> Mise à disposition d'un kit de communication Mangeons Loiret / Approlocal pour simplifier la communication auprès des consommateurs. Identifier les produits des producteurs Loirétains par un logo « <i>Mangeons Loiret</i> » répondant à un cahier des charges co-construit dans le cadre du PAT Organiser avec les commerçants volontaires un « Challenge des commerçants locavores » : 2020 recensements des commerçants potentiellement intéressés. Objectif, pérenniser les pratiques d'achat locaux. 	<ul style="list-style-type: none"> Suivant mise en place, animer le Challenge de l'approvisionnement local des commerçants : <ul style="list-style-type: none"> Prise de contact avec les organismes de producteurs pour les inclure dans le dispositif. Suivi des magasins pilotes Travail sur la communication Analyse des données Approlocal 	<ul style="list-style-type: none"> Développer un projet de corner de producteurs pilote dans le Loiret : <ul style="list-style-type: none"> Identifier un commerçant volontaire pour porter un projet de collaboration avec les producteurs de son secteur. Identification d'un cahier des charges partagé pour le juste référencement des producteurs locaux dans le magasin. » 	Positionner les produits locaux dans les points de vente du Loiret, de manière visible et équitable.	Action 2020 : CA 45 Action 2021 : CA45 Action 2022 : CA 45
Transformation	Faciliter l'approvisionnement en matières premières locales auprès des artisans et des restaurateurs	<ul style="list-style-type: none"> Lancer l'ouverture à Approlocal aux artisans au cours d'un événement d'inauguration. Engager une réflexion sur la mise en place de points de dépôt/collecte des commandes passées via Approlocal. En lien avec l'action de logistique. Favoriser la connaissance mutuelle des acteurs de l'alimentation : <ul style="list-style-type: none"> Organisation d'un forum sur 2 jours autour de la thématique de l'approvisionnement local à destination des professionnels de l'alimentation. Sonder, en lien avec la CMA, l'intérêt de lancer un défi des artisans locavores dans l'esprit de l'action proposée aux commerçants et des éco-défis déjà conduits par la CMA. 	<ul style="list-style-type: none"> Suivant les retours des artisans, lancement du challenge des commerçants locavores. 	Permettre aux artisans de s'approvisionner en produits locaux malgré les petits volumes commandés.	Action 2020 : CA 45 Action 2021 : CA 45 Action 2022 : CA 45
Transformation	<ul style="list-style-type: none"> Poursuivre la rencontre des entreprises agro-alimentaires implantées et maintenir un lien sur les besoins. Organiser des premières réunions d'échange entre industriels et groupes d'agriculteurs. Encourager la mise en place de solutions techniques pour les filières liées à l'agro-alimentaire. Mobiliser l'amont sur les besoins filières et les labels sollicités (BIO, HVE, Fruits à coques et nouvelles filières végétales) Formaliser les atouts du Loiret dans un document de communication 	<ul style="list-style-type: none"> Appuyer les amorceurs de filières en lien avec les besoins agro-alimentaires du territoire (lait segmentés, jus végétaux, productions animales, besoins en légumes, intérêt pour les labels...) Poursuivre les mises en relations et les relais des besoins des industriels rencontrés auprès des producteurs et des groupes de producteurs. Valoriser les atouts du Loiret. 	<ul style="list-style-type: none"> Appuyer les amorceurs de filières en lien avec les besoins agro-alimentaires du territoire (lait segmentés, jus végétaux, productions animales, besoins en légumes, intérêt pour les labels...) Poursuivre les mises en relations et les relais des besoins des industriels rencontrés auprès des producteurs et des groupes de producteurs. 	Structurer des filières locales autour des besoins des entreprises agro-alimentaires	Action 2020 : CA45, L&O Action 2021 : CA45 Action 2022 : CA45

LEVIERS	OBJECTIFS STRATEGIQUES	ACTION 2020	ACTION 2021	ACTION 2022	AMBITION FINALE	PORTAGE
Vente directe	Faciliter l'identification de produits locaux et des lieux de vente en circuits courts par les Loirétains	<ul style="list-style-type: none">Engager une réflexion sur un outil de mise en avant des producteurs en circuits courts auprès du grand public :<ul style="list-style-type: none">Bibliographie sur les outils des autres départementsMobilisation des territoires du Loiret ayant déjà un outil. Mise en commun des pratiques et des besoinsActualiser les listes des agriculteurs en circuits courts.Faire connaître les producteurs en circuits courts en période de crise sanitaire (guide, listes, diffusion, Approlocal...)Etre en veille avec les initiatives locales pour apporter de la cohérence.Organisation d'événements permettant de faire connaître les produits locaux (marchés, stands dans les évènements...)	<ul style="list-style-type: none">Déploiement de l'outil en collaboration avec l'ensemble des territoires partenaires.<ul style="list-style-type: none">Rencontre des producteurs afin de collecter les données et présenter l'outil.Intégration des marchésMise en ligne et inauguration.Création d'une application mobile et site internet qui recense les produits locaux avec géolocalisation ? Ou alors le site de la région/ France 3 CVL va rester en place ? Lien vers site internet.Faire de la sensibilisation dans les écoles.Enquêtes sur les lieux de ventes qui ont été mis en place durant le Covid pour les capitaliser.Organisation d'événements permettant de faire connaître les produits locaux (marchés, stands dans les évènements...)	<ul style="list-style-type: none">Etude de l'opportunité de nouvelles options adossées à l'outil :<ul style="list-style-type: none">Adosser à cela un site de commande en ligneLivraison/dépôt de panierDévelopper une dynamique des producteurs en circuits courts :Mobiliser les agriculteurs en vente directe afin d'identifier leurs besoins en termes de démarches collectives et de réseau.Développer les rencontres entre consommateurs et acheteurs (marchés fermiers, présence sur les évènements...)Structurer et développer des projets collectifs en réponse aux attentes des producteurs et des consommateurs (paniers, points de vente...)Organisation d'événements permettant de faire connaître les produits locaux (marchés, stands dans les évènements...)	Rendre accessibles les produits locaux aux Loirétains en identifiant les points de vente et en organisant des évènements dédiés.	Action 2020 : CA 45 Action 2021 : CA 45 Action 2022 : CA 45
Vente directe et restauration collective	Réfléchir à des modes de conservation des produits locaux pour les rendre disponibles toute l'année	<ul style="list-style-type: none">Recensement des besoins des cantines (en lien avec les autres actions)	<ul style="list-style-type: none">Recensement des besoins des cantines (en lien avec les autres actions)Benchmark des différentes initiatives (surgélation, conserverie)Etude de faisabilité pour le développement d'une unité de conservation sur le territoire Loirétain (étude technique et économique, disponibilité de l'offre, identification du besoin, etc.)Sondage des producteurs sur leur intérêt pour ce genre d'initiative et émergence d'un groupe de producteurs souhaitant porter le projet	<ul style="list-style-type: none">Accompagnement opérationnel du groupe de producteurs structuré en amont	Développer un outil de conservation des aliments permettant d'approvisionner les clients toute l'année	Action 2020 : Action 2021 : Action 2022 :

LEVIERS	OBJECTIFS STRATEGIQUES	ACTION 2020	ACTION 2021	ACTION 2022	AMBITION FINALE	PORTAGE
Interconnaissance des territoires	Créer une dynamique de réseau autour de la question de l'alimentation et des circuits courts	<ul style="list-style-type: none"> Identifier, dans chaque territoire mobilisé un interlocuteur sur les questions agricoles et alimentaires afin de structurer un réseau. Organiser une rencontre bisannuelle des territoires du Loiret sur les questions alimentaires afin de favoriser l'interconnaissance et la mise en commun de résultats et d'initiatives. Communiquer régulièrement vers les territoires sur les outils et initiatives conduites dans le PAT départementale afin que chacun puisse s'approprier les outils et développer ses propres démarches. 	<ul style="list-style-type: none"> Organiser une rencontre bisannuelle des territoires du Loiret sur les questions alimentaires afin de favoriser l'interconnaissance et la mise en commun de résultats et d'initiatives. Communiquer régulièrement vers les territoires sur les outils et initiatives conduites dans le PAT départementale afin que chacun puisse s'approprier les outils et développer ses propres démarches. 	<ul style="list-style-type: none"> Organiser une rencontre bisannuelle des territoires du Loiret sur les questions alimentaires afin de favoriser l'interconnaissance et la mise en commun de résultats et d'initiatives. Communiquer régulièrement vers les territoires sur les outils et initiatives conduites dans le PAT départementale afin que chacun puisse s'approprier les outils et développer ses propres démarches. 	Connecter l'ensemble des actions conduites sur l'agriculture et l'alimentation entre elles afin de créer une synergie départementale	Action 2020 : CD 45 Action 2021 : CD 45 Action 2022 : CD 45
Patrimoine agricole, alimentaire et gastronomique	Faire connaître et valoriser les savoir-faire et la richesse des productions locales auprès des consommateurs loirétains	<ul style="list-style-type: none"> Développer les informations sur l'agriculture dans les vecteurs grands publics (Loiret Mag, sites internet et Facebook, vidéos...). Présenter l'agriculture dans son ensemble <ul style="list-style-type: none"> Filières : de la production à la transformation et la commercialisation sur le territoire. Des actions pourront être envisagées avec les partenaires agro-alimentaires du territoire réalisant du sourcing local <ul style="list-style-type: none"> L'innovation en agriculture : numérique, outils de gestion, TCS... Les labels et leurs implications, la qualité de productions <ul style="list-style-type: none"> Les essais réalisés afin d'améliorer les pratiques et de développer de nouvelles filières. Les productions atypiques et méconnues du département Sensibiliser les agriculteurs afin qu'ils communiquent sur leur métier 	<ul style="list-style-type: none"> Poursuivre la communication sur l'agriculture Poursuivre et développer les événements grand public et les accueils à la ferme permettant la rencontre entre agriculteurs et Loirétains. Ces rencontres pourront notamment se tenir autour de la thématique touristique (sensibiliser les professionnels du tourisme à la richesse des productions et des expériences à la ferme). 	<ul style="list-style-type: none"> Poursuivre la communication sur l'agriculture Poursuivre et développer les événements grand public et les accueils à la ferme permettant la rencontre entre agriculteurs et Loirétains. Ces rencontres pourront notamment se tenir autour de la thématique touristique (sensibiliser les professionnels du tourisme à la richesse des productions et des expériences à la ferme). 	Reconnecter les Loirétains avec leur agriculture et faciliter les échanges.	Action 2020 : CA 45 Action 2021 : CA45 Action 2022 : CA 45

Pratiques vertueuses	Incarnier le PAT au sein des structures engagées pour une alimentation durable	<ul style="list-style-type: none"> Mettre en œuvre la logique de mangeons Loiret dans les politiques des structures partenaires : <ul style="list-style-type: none"> Chercher à s'approvisionner en produits locaux lors des événements Respecter les engagements des partenaires Promouvoir le Projet Alimentaire Territorial « Mangeons Loiret » au sein des instances locales traitant de l'alimentation afin d'assurer la synergie et la complémentarité entre toutes les démarches. Promouvoir le logo « Mangeons Loiret » dans les démarches du PAT et celles conduites par les partenaires afin de rendre visibles et cohérentes les politiques alimentaires départementales et de faire connaître la démarche 	<ul style="list-style-type: none"> Mettre en œuvre la logique de mangeons Loiret dans les politiques des structures partenaires : <ul style="list-style-type: none"> Chercher à s'approvisionner en produits locaux lors des événements Respecter les engagements des partenaires Promouvoir le Projet Alimentaire Territorial « Mangeons Loiret » au sein des instances locales traitant de l'alimentation afin d'assurer la synergie et la complémentarité entre toutes les démarches. Promouvoir le logo « Mangeons Loiret » dans les démarches du PAT et celles conduites par les partenaires afin de rendre visibles et cohérentes les politiques alimentaires départementales et de faire connaître la démarche 	<ul style="list-style-type: none"> Mettre en œuvre la logique de mangeons Loiret dans les politiques des structures partenaires : <ul style="list-style-type: none"> Chercher à s'approvisionner en produits locaux lors des événements Respecter les engagements des partenaires Promouvoir le Projet Alimentaire Territorial « Mangeons Loiret » au sein des instances locales traitant de l'alimentation afin d'assurer la synergie et la complémentarité entre toutes les démarches. Promouvoir le logo « Mangeons Loiret » dans les démarches du PAT et celles conduites par les partenaires afin de rendre visibles et cohérentes les politiques alimentaires départementales et de faire connaître la démarche 	<p>Action 2020 : CA45 CD 45</p> <p>Action 2021 : CA 45 CD 45</p> <p>Action 2022 : CA 45 CD 45</p>
----------------------	--	---	---	---	---



Convention de financement 2020 du dispositif « Loiret Ecoute Active » entre le Département du Loiret et la Chambre d'Agriculture du Loiret

ENTRE

Le Département du Loiret, représenté par Monsieur **Marc GAUDET**, Président du Conseil départemental dûment habilité par la délibération n° xxx de la Session de l'Assemblée départementale date du/..../2020, dont Monsieur le Préfet de la Région Centre, Préfet du Loiret, a accusé réception le/..../2020.

Ci-après désigné « LE DÉPARTEMENT »

ET

La Chambre d'Agriculture du Loiret, représentée par Monsieur **Jean-Marie FORTIN**, son Président, dont le siège social est situé au 13 avenue des Droits de l'Homme à Orléans,

Ci-après désignée « LA CHAMBRE D'AGRICULTURE DU LOIRET »

Vu le code général des collectivités territoriales,

Vu l'article L612-4 du code du commerce,

Vu la loi du 1^{er} juillet 1901 relative aux contrats d'associations et son décret d'application,

Vu la loi n° 2000-321 du 12 avril 2000 relative aux droits des citoyens dans leurs relations avec les administrations,

Vu le décret 2001-495 du 6 juin 2001 pris pour l'application de l'article 10 de la loi n°2000-321 du 12 avril 2000 et relatif à la transparence financière des aides octroyées par les personnes publiques,

Vu le budget primitif départemental pour l'année 2020 et ses décisions modificatives,

Vu la délibération du Conseil départemental du Loiret n° du/..../2020 décidant d'attribuer une subvention à la Chambre d'Agriculture,

Vu les statuts de la Chambre d'Agriculture,

Vu la demande de la Chambre d'Agriculture,

Vu l'arrêté en vigueur relatif aux délégations de signature.

IL A ÉTÉ CONVENU CE QUI SUIT :

ARTICLE 1 : OBJET

La présente convention a pour objet de définir les obligations réciproques de chacune des parties afférentes au subventionnement de la Chambre d'Agriculture du Loiret pour le financement spécifique du dispositif « Loiret Ecoute Active », dans le cadre des crédits disponibles en faveur de l'agriculture.

ARTICLE 2 : FINANCEMENT

Afin d'aider la Chambre d'Agriculture du Loiret à mettre en œuvre les objectifs définis dans le cadre du dispositif « Loiret Ecoute Active », tel qu'annexé à cette convention, le Conseil départemental accorde une aide sous forme de subvention pour un montant annuel de 50 000 euros.

ARTICLE 3 : MODALITÉS DE VERSEMENT

Le paiement des sommes dues au titre de la présente convention s'effectuera :

- 80 % dès la signature de la présente convention
- 20% sur présentation du bilan d'activités 2020 certifiés

ARTICLE 4 : IMPUTATION BUDGÉTAIRE

Le financement accordé par le Département du Loiret est affecté pour un montant de 50 000 € sur l'autorisation d'engagement 20-E0101203-AEDPRAS du budget départemental.

ARTICLE 5 : SUIVI COMPTABLE

La Chambre d'Agriculture du Loiret s'engage à tenir sa comptabilité de façon à suivre distinctement les opérations comptables afférentes au programme d'actions décrit en annexe à cette convention et se conformera aux obligations fiscales qui lui incombent.

ARTICLE 6 : SUIVI ET EVALUATION

La Chambre d'Agriculture du Loiret s'engage expressément à fournir les informations nécessaires au suivi et à l'évaluation des actions poursuivies, qui pourront lui être demandées à tout moment par le Département et au moins un rapport d'activités et financier ainsi qu'un bilan arrêté au 31 décembre 2020, documents à transmettre avant le 30 avril 2021.

ARTICLE 7 : DURÉE

La présente convention prend effet à compter de la date de sa signature jusqu'au 31 décembre 2020.

ARTICLE 8 : ENGAGEMENTS EN MATIÈRE DE PUBLICITÉ ET DE COMMUNICATION INSTITUTIONNELLE

La Chambre d'Agriculture du Loiret s'engage, en respectant le logo du Département :

- à mentionner le soutien financier du Département sur tous les documents d'étude et les documents officiels destinés à des tiers, relatifs à l'action subventionnée,
- à l'affichage de ce soutien sur les supports pérennes, sur les communiqués de presse, lors des manifestations officielles et des autres temps forts liés à ce dispositif auxquels le Département sera associé en amont.

Tout document édité ou numérique faisant la promotion du dispositif Loiret Ecoute Active devra porter le logo départemental et la mention « opération financée par le Département du Loiret ». Pour l'insertion du logotype du Département, le bénéficiaire prendra contact auprès de la direction de la Communication et de l'Information du Département Conseil départemental – tel. 02.38.25.45.45- logoloiret@loiret.fr.

La Chambre d'Agriculture du Loiret s'engage à prendre contact avec le Cabinet du Président du Conseil départemental pour programmer les dates des initiatives médiatiques ayant trait au dispositif Loiret Ecoute Active. Les dates des événements seront arrêtées en concertation avec le Département pour permettre la participation des conseillers départementaux concernés. La Chambre d'Agriculture du Loiret prendra contact avec le cabinet du Président du Conseil départemental.

ARTICLE 9 : CONTROLE

Conformément à l'article L. 1611-4 du code général des collectivités territoriales, le Département se réserve le droit de contrôler, sur pièce ou sur place, que la subvention a été utilisée conformément à son objet.

La Chambre d'Agriculture du Loiret, bénéficiaire de la subvention s'engage ainsi à fournir une copie certifiée de son budget et des comptes de l'exercice écoulé ainsi que tout document faisant connaître les résultats de son activité. Par ailleurs et lorsque la subvention est affectée à une dépense prédéterminée, la Chambre d'Agriculture du Loiret doit produire un compte rendu financier qui atteste de la conformité des dépenses effectuées à l'objet de la subvention, conformément aux dispositions de l'article 10, alinéa 3 de la loi du 12 avril 2000 et à l'arrêté du 11 octobre 2006). Le compte rendu financier est déposé auprès des services départementaux compétents dans les six mois suivant la fin de l'exercice pour lequel elle a été attribuée.

Le respect des engagements liés à la communication institutionnelle fera l'objet d'une attention particulière lors de l'exercice du contrôle par le Département. Toute entrave à ce contrôle ou tout constat de non-conformité entraînera le reversement de tout ou partie de la subvention après mise en demeure restée sans effet.

ARTICLE 10 : ASSURANCE

La programmation annexée et faisant l'objet de la présente convention est placée sous la responsabilité exclusive de l'organisme qui devra contracter toute assurance qui lui sera nécessaire.

ARTICLE 11 : MODIFICATION - RÉSILIATION - REVERSEMENT

Toute modification apportée à la présente convention doit être effectuée par voie d'avenant. En cas de non-exécution totale ou partielle dans les délais prévus du programme, le Département peut résilier la convention aux torts exclusifs de la Chambre d'Agriculture du Loiret et exiger le reversement total ou partiel des sommes déjà versées. Les reversements seront effectués par la Chambre d'Agriculture du Loiret dans le mois qui suit la réception du titre de recette émis par le Département. Dans le cas où le nombre de jours réels mobilisés pour la programmation 2017 serait inférieur au nombre de jours estimé initialement, le montant de la subvention alloué par le Département serait ajusté au prorata du nombre de jours réels consacrés.

ARTICLE 12 : RÈGLEMENT DES LITIGES

En cas de litige relatif à l'exécution ou l'interprétation de la présente convention, les parties s'engagent à tenter de résoudre le différend à l'amiable, avant de recourir à la juridiction compétente.

ARTICLE 13 : PIÈCES CONTRACTUELLES

Les pièces constitutives de la convention sont le présent document et son annexe 1.

Fait à Orléans, en 2 exemplaires originaux,

Le,

Pour la Chambre d'Agriculture du Loiret,

le Président,

Jean-Marie FORTIN

(lu et approuvé)

Pour le Département du Loiret,

le Président,

Marc GAUDET

Président du Conseil départemental

(lu et approuvé)

ANNEXE 1 : Orientations et engagements 2020 du dispositif Loiret Ecoute Active

 <p>AGRICULTURES & TERRITOIRES CHAMBRE D'AGRICULTURE LOIRET</p>	<h1>Orientations et engagements 2020</h1> <h1>LOIRET ECOUTE ACTIVE</h1>	<p>Note de cadrage : Aides du Conseil Départemental au développement des filières agricoles du Loiret</p>
---	---	--

I. Présentation du dispositif général

Pilotage

- **Maitre d'ouvrage** : Chambre d'agriculture du Loiret
- **Responsable professionnel** : Jean-Marie FORTIN, Président de la Chambre d'agriculture du Loiret
- **Responsable du projet** : David MEOT, chef du service Développement Economique des Filières
- **Chef de projet** : Agathe KOHL
- **Partenaire** : Conseil Départemental du Loiret

Contexte

La démarche « Loiret Ecoute Active » a été initiée en 2015 par les élus de la Chambre d'agriculture du Loiret, dans un contexte de baisse de prix et de réforme de la PAC. Dès l'origine, le but était d'aider les agriculteurs à faire émerger leurs projets en constituant un cadre d'échange individuel et en formalisant des plans d'action.

En 2016, par son caractère polyvalent et son approche globale des exploitations, le dispositif est adapté et déployé pour accompagner les agriculteurs du département touchés par les inondations. **Il bénéficie dès lors d'un soutien financier annuel du Conseil Départemental du Loiret.**

Depuis 2015, ce sont ainsi 698 exploitations qui ont été rencontrées dans le cadre de LEA, 2900 problématiques évoquées et 2000 projets recensés. Le dispositif a permis de détecter environ 7% d'exploitations en difficulté et d'accompagner ensuite plus de 50% des exploitations rencontrées dans leurs plans d'actions.

Cible

Aujourd'hui, Loiret Ecoute Active offre un cadre à **tout exploitant, sans conditions, souhaitant bénéficier d'un regard extérieur et échanger à propos de son entreprise :**

- Exploitations fragilisées, en questionnement ou souhaitant étudier de nouvelles opportunités
- Exploitations ciblées au sein de filières en mutation ou fragilisées par la conjoncture
- Exploitations ayant un projet entraînant une évolution du système

Enjeux

- **Prévenir les situations d'extrêmes difficultés**
- **Accompagner les agriculteurs lors de crises**
- **Accompagner les filières et territoires fragilisés**
- Améliorer la **connaissance des agriculteurs et des agricultures** du territoire
- Identifier les opportunités et menaces pour les exploitations agricoles et filières du Loiret
- **Limiter l'isolement** des exploitants du Loiret

- Améliorer la **résilience des exploitations** du Loiret
- Connaître et anticiper les **projets** des agriculteurs du Loiret
- Aider les exploitants à passer en mode projet et à concrétiser leur projet

Modalités

- Equipe transversale (interservices) constituée de 16 conseillers « généralistes » formés à l'écoute active et l'approche globale des exploitations et de 2 assistantes.
- Propositions de RDV suite à un appel direct des agriculteurs, sur préconisation ou par ciblage (relance téléphonique).
- RDV d'environ 2 heures où tous les aspects de l'exploitation sont abordés de manière confidentielle : techniques, économiques, relationnels, organisation du travail, projets etc. Le but est de faire ressortir les interrogations et objectifs de(s) l'exploitant(s), d'échanger sur l'ensemble des opportunités et menaces et de co-construire des pistes d'avenir. Suite au RDV, un plan d'actions spécifique personnalisé (journées d'information, formations ou accompagnements personnalisés) est remis avec des contacts d'experts ciblés.
- Dispositif gratuit pour les exploitants agricoles grâce à la participation financière du Conseil Départemental et de la Chambre d'agriculture du Loiret
- Synthèse annuelle générale des problématiques et projets des exploitations rencontrées.

II. Présentation des orientations 2020

Objectifs opérationnels 2020 (mise à jour mai 2020 – contexte COVID19)

Le dispositif LEA s'entend désormais proposer des « **Entretiens Perspectives** ». Par ce terme, l'équipe a souhaité donner plus de lisibilité aux finalités du RDV.

Pour 2020, au-delà de la détection des fragilités en entreprises notamment lié au COVID19, LEA a souhaité travailler en cohérence avec l'ensemble des projets départementaux agricoles visant l'accompagnement de filières fragilisées (lait), de nouveaux modèles agricoles et de l'alimentation de proximité.

La Chambre d'agriculture propose donc une structuration du dispositif LEA-2020 comme suit :

	Actions	Cible	Effectifs ciblés
AXE 1 : REBONDIR Face à la crise et des fragilités	Proposer des RDV aux exploitations : <ul style="list-style-type: none"> - fragilisées par la crise COVID19. - présentant des difficultés humaines, techniques ou économiques en amont des accompagnements spécifiques - en questionnement, besoin d'y voir clair 	Horticulteurs / Pépiniéristes, Centres équestres, Eleveurs ovins, Eleveurs laitiers, Eleveurs de gibier, Aviculteurs Label Rouge / fermiers, Exploitations proposant de l'accueil touristiques ...	Non- chiffré Estimé à 20

<u>AXE 2 : PERENNISER</u> En capitalisant ses réussites et développant de nouveaux projets	Proposer des RDV aux exploitants ayant innové, mis en œuvre des nouveaux modes de commercialisation lors de la crise COVID19 notamment. + Proposer des RDV à tout agriculteur souhaitant la création d'un nouvel atelier ou la modification de son modèle de production. Les aider à évaluer leurs réussites, réajuster leurs projets et moyens, pérenniser leurs exploitations en prenant en compte l'ensemble des paramètres internes et externes.	Dans un 1 ^{er} temps principalement auprès des producteurs en circuits-courts.	50 ciblés
<u>AXE 3 : DEVELOPPER</u> <u>LES FILIERES fragilisées et</u> en lien avec le PAT	Dans le cadre du projet « Ambition lait 2030 » : recenser les problématiques et la vision des éleveurs laitiers sur leur exploitation et la filière à 5-10 ans.	Eleveurs laitiers	100 ciblés
	Dans le cadre du projet « Grand-Angle » : proposer des RDV à tous les exploitants de 57 ans (nés en 1963) pour évoquer les enjeux de la transmission de leur exploitation et de leurs expériences et garantir la pérennité des exploitations et productions agricoles loirétaines.	Agriculteurs de 57 ans	140 ciblés

Déroulement des actions 2020 (mise à jour mai 2020 – contexte COVID19)

Mai- Décembre 2020 :

Mai-Octobre 2020 : Entretiens Perspectives ciblés vers les producteurs en circuits-courts

Décembre 2020 : Analyse et synthèse annuelle

Indicateurs

- Nombre d'exploitations contactées et rencontrées
- Nombre de fragilités détectées
- Nombre de projets recensés

Indicateurs d'impact :

- Nombre d'exploitations :
 - suivies dans le cadre du plan d'actions
 - engageant une certification HVE ou une autre démarche environnementale
 - engagées dans le développement des circuits de proximité, APPROLOCAL...
 - souhaitant accueillir un jeune en vue d'une future transmission
- **Identification des grands défis / projets des exploitations** rencontrées entraînant un réajustement des services / accompagnements des agriculteurs et l'émergence de projets départementaux 2021.
- **Engagement d'un plan de filière laitière à 5 ans** : construction d'un plan d'actions départemental « Ambition lait 2030 » prenant en compte les préoccupations et visions des éleveurs laitiers.
- **Notoriété des services et missions de la Chambre d'agriculture du Loiret.**
- **Identification du soutien apporté par le Conseil Départemental du Loiret** aux filières agricoles locales.

D 02 - Bilan de la Médiathèque départementale du Loiret 2019

Article unique : Il est pris acte du bilan de la Médiathèque départementale du Loiret de l'année 2019.

COMMISSION DE L'EDUCATION, DE LA JEUNESSE, DES SPORTS ET DE L'ENVIRONNEMENT

E 01 - Le Département, acteur incontournable de la réussite scolaire des jeunes du Loiret (politique F01)

Article 1 : Le rapport est adopté avec 42 voix pour.

Article 2 : Il est décidé de ratifier au projet de Décision modificative n°1 2020 les ajustements de crédits pour la politique F01 tels qu'exposés dans le rapport présenté.

COMMISSION DES FINANCES, DES RESSOURCES HUMAINES ET DES SERVICES SUPPORTS

F 01 - Le Département, premier partenaire des communes et des EPCI pour l'aménagement du territoire - Répartition du fonds départemental de péréquation des taxes additionnelles aux droits d'enregistrement sur les mutations à titre onéreux entre les communes de moins de 5 000 habitants

Article 1 : Le rapport et son annexe sont adoptés avec 42 voix pour.

Article 2 : Il est décidé d'adopter la répartition du fonds départemental de péréquation des taxes additionnelles aux droits d'enregistrement sur les mutations à titre onéreux entre les communes de moins de 5 000 habitants, telle qu'elle figure en annexe à la présente délibération.

Annexe : modalités de répartition du fonds départemental de péréquation des taxes additionnelles aux droits d'enregistrement sur les mutations à titre onéreux entre les communes de moins de 5 000 habitants.

Vous avez adopté l'année passée, le barème de répartition suivant :

- 1°) 30 % de la somme au prorata de la population totale de la commune ;
- 2°) 10 % de la somme au prorata des dépenses d'équipement brut ;
- 3°) 30 % de la somme au prorata de l'effort fiscal communal rapporté à la somme des efforts des communes de moins de 5 000 habitants (effort fiscal figurant sur les états de D.G.F) ;
- 4°) 30 % de la somme au prorata de l'inverse du potentiel financier par habitant de la commune rapporté à la somme des potentiels financiers inverses par habitant des communes de moins de 5 000 habitants (potentiel financier figurant sur les états de D.G.F).

Je vous propose de reconduire le barème ci-dessus en prenant pour les calculs les données 2019, à l'exception des dépenses d'équipement brut pour lesquelles les données 2018 sont prises en compte.

Vous trouverez ci-jointe la liste des communes bénéficiaires assortie de l'attribution correspondant à l'application de ce barème de répartition.

REPARTITION DE LA TAXE ADDITIONNELLE 2020 (RÔLES 2019)
COMMUNES DE MOINS DE 5 000 HABITANTS
CRITERES DE REPARTITION

INSEE	COMMUNES	Effort fiscal 2019 (Etat DGF)	Dépenses d'équipement brut 2018	Inverse potentiel financier 2019	Population totale 2019
45001	ADON	1,094311	21 426,42	13,53	247
45002	AILLANT-SUR-MILLERON	1,014460	179 085,99	12,93	415
45005	ANDONVILLE	0,795258	21 625,35	11,39	241
45006	ARDON	0,688125	165 682,94	7,61	1191
45008	ARTENAY	0,823713	553 787,81	5,74	1887
45009	ASCHERES-LE-MARCHE	1,081903	328 805,55	15,63	1167
45010	ASCOUX	0,939556	426 769,60	13,33	1164
45011	ATTRAY	0,697728	38 858,02	12,08	214
45012	AUDEVILLE	0,706613	0,00	11,99	188
45013	AUGERVILLE-LA-RIVIERE	1,193602	29 194,02	12,70	236
45014	AULNAY LA RIVIERE	0,903339	362 816,48	14,86	523
45015	AUTRUY-SUR-JUINE	0,827975	207 579,11	10,47	699
45016	AUTRY-LE-CHATEL	1,331530	847 456,14	15,20	1010
45017	AUVILLIERS-EN-GATINAIS	1,146794	59 186,89	15,36	384
45018	AUXY	1,011850	317 663,04	13,42	998
45019	BACCON	0,728106	164 609,42	13,09	731
45020	LE BARDON	0,754009	387 972,11	14,28	1077
45021	BARVILLE-EN-GATINAIS	0,917467	35 029,60	13,33	333
45022	BATILLY-EN-GATINAIS	0,777826	105 385,92	10,52	457
45023	BATILLY-EN-PUISAYE	0,916493	46 753,52	9,66	124
45024	BAULE	1,121893	450 158,75	9,37	2128
45025	BAZOCHES-LES-GALLERANDES	0,814053	101 250,93	11,68	1557
45026	BAZOCHES-SUR-LE-BETZ	0,888425	77 341,02	13,59	975
45027	BEAUCHAMPS-SUR-HUILLARD	0,977293	51 638,48	13,44	420
45029	BEAULIEU-SUR-LOIRE	1,295949	531 494,16	9,68	1859
45030	BEAUNE-LA-ROLANDE	1,037335	854 619,45	10,51	2135
45031	BELLEGARDE	1,495572	1 353 966,71	9,72	1814
45032	LE-BIGNON-MIRABEAU	0,900570	103 164,05	12,12	332
45033	BOESSES	1,157465	63 749,12	16,19	410
45034	BOIGNY-SUR-BIONNE	1,113425	316 962,70	7,28	2226
45035	BOISCOMMUN	1,088805	95 392,67	13,28	1161
45036	BOISMORAND	0,702418	168 386,32	8,97	852
45037	BOISSEAUX	0,917175	21 741,60	17,35	505
45038	BONDAROY	0,873456	9 100,61	15,55	437
45039	BONNEE	0,974864	204 397,70	8,65	733
45040	BONNY-SUR-LOIRE	1,081336	1 934 837,90	9,70	2061
45041	BORDEAUX-EN-GATINAIS	0,870835	18 994,38	10,81	117
45042	LES BORDES	0,989748	465 851,65	8,83	1873
45043	BOU	1,207891	99 075,41	11,77	969
45044	BOUGY-LEZ-NEUVILLE	0,811023	12 848,01	12,69	164
45045	BOUILLY-EN-GATINAIS	0,862197	57 768,30	14,27	338
45046	BOULAY-LES-BARRES	0,874209	179 929,98	15,56	967

REPARTITION DE LA TAXE ADDITIONNELLE 2020 (RÔLES 2019)
COMMUNES DE MOINS DE 5 000 HABITANTS
CRITERES DE REPARTITION

INSEE	COMMUNES	Effort fiscal 2019 (Etat DGF)	Dépenses d'équipement brut 2018	Inverse potentiel financier 2019	Population totale 2019
45047	BOUZONVILLE-AUX-BOIS	0,929992	43 658,38	16,76	449
45049	BOUZY-LA-FORET	1,006470	460 858,21	15,00	1249
45050	BOYNES	1,184395	67 106,73	13,47	1404
45051	BRAY SAINT AIGNAN	0,849197	389 545,86	7,69	1797
45052	BRETEAU	0,985000	18 239,67	11,71	110
45054	BRIARRES-SUR-ESSONNE	0,947867	209 500,18	16,74	553
45055	BRICY	0,644897	32 807,94	11,97	572
45056	BROMEILLES	1,001499	29 662,95	15,77	336
45058	BUCY-LE-ROI	0,751167	45 903,88	12,01	172
45059	BUCY-SAINT-LIPHARD	0,828756	171 377,38	7,89	197
45060	LA BUSSIERE	1,082175	163 016,05	11,98	841
45061	CEPOY	1,189446	1 185 880,96	12,04	2443
45062	CERCOTTES	0,948448	113 398,61	11,63	1463
45063	CERDON	0,893778	20 554,75	8,65	975
45064	CERNOY-EN-BERRY	1,124337	81 586,46	14,57	467
45065	CESARVILLE-DOSSAINVI	0,755293	61 537,33	12,31	266
45066	CHAILLY EN GATINAIS	0,972561	501 783,96	14,76	706
45067	CHAINGY	0,963255	752 098,55	9,11	3778
45069	CHAMBON-LA-FORET	0,799673	433 188,72	8,48	955
45070	CHAMPOULET	0,935039	3 942,80	8,09	48
45072	CHANTEAU	0,985351	33 632,63	11,30	1469
45073	CHANTECOQ	1,233565	57 392,74	12,42	507
45074	LA-CHAPELLE-ONZERAIN	0,729706	4 668,00	14,82	125
45076	LA-CHAPELLE-SAINT-SEPULCRE	0,737837	191 557,26	14,13	254
45077	LA-CHAPELLE-SUR-AVEYRON	0,924008	29 872,27	15,17	656
45078	CHAPELON	1,056739	17 051,28	16,23	265
45079	LE CHARME	1,127482	112 163,14	12,86	148
45080	CHARMONT-EN-BEAUCE	0,824928	320 956,45	12,34	379
45081	CHARSONVILLE	0,878808	29 042,39	17,57	634
45083	CHÂTEAU - RENARD	1,168132	759 389,49	10,75	2318
45084	CHATENOY	0,836633	28 889,82	15,19	491
45085	CHATILLON-COLIGNY	1,185125	1 849 332,42	12,69	1955
45086	CHATILLON-LE-ROI	0,945796	63 798,90	14,55	284
45087	CHATILLON-SUR-LOIRE	1,353550	324 612,29	11,74	3242
45088	CHAUSSY	0,774446	100 496,65	13,69	340
45091	CHEVANNES	0,849776	3 698,40	12,68	330
45092	CHEVILLON-SUR-HUILLARD	1,124300	327 335,63	10,81	1443
45093	CHEVILLY	1,010921	271 517,32	9,45	2724
45094	CHEVRY-SOUS-LE-BIGNON	0,987228	16 676,96	10,79	233
45095	CHILLEURS-AUX-BOIS	1,072863	372 114,36	15,43	2032
45096	LES CHOUX	0,874796	263 467,09	8,79	534
45097	CHUELLES	0,919326	92 732,88	11,71	1220
45098	CLERY-SAINT-ANDRE	1,110497	1 037 950,55	14,81	3585
45099	COINCES	0,876544	163 169,21	15,19	577

REPARTITION DE LA TAXE ADDITIONNELLE 2020 (RÔLES 2019)
COMMUNES DE MOINS DE 5 000 HABITANTS
CRITERES DE REPARTITION

INSEE	COMMUNES	Effort fiscal 2019 (Etat DGF)	Dépenses d'équipement brut 2018	Inverse potentiel financier 2019	Population totale 2019
45100	COMBLEUX	0,949047	266 516,43	7,62	526
45101	COMBREUX	0,751964	20 547,60	12,42	282
45102	CONFLANS-SUR-LOING	0,820849	185 829,15	10,11	402
45103	CORBEILLES	0,950544	1 955 508,68	9,30	1574
45104	CORQUILLEROY	1,324638	365 621,20	13,17	2896
45105	CORTRAT	0,614821	9 260,40	11,89	81
45107	COUDROY	0,919998	53 527,42	15,96	335
45108	COULLONS	1,054731	83 303,82	9,97	2468
45109	COULMIERS	0,887355	146 099,16	14,79	556
45110	COURCELLES	0,840394	23 248,10	13,84	305
45111	COURCY-AUX-LOGES	0,874077	16 944,90	13,91	438
45112	LA COUR-MARIGNY	1,123610	24 736,83	14,12	359
45113	COURTEMAUX	0,673151	17 084,39	10,23	282
45114	COURTEMPIERRE	0,887368	28 826,84	11,36	239
45115	COURTENAY	1,121873	4 679 198,05	9,35	4154
45116	CRAVANT	0,903387	218 420,86	14,43	984
45118	CROTTE-EN-PITHIVERAIS	0,859430	19 771,53	13,80	345
45119	DADONVILLE	1,108868	927 383,28	13,20	2498
45120	DAMMARIE-EN-PUISAYE	0,943508	126 324,79	11,42	172
45121	DAMMARIE-SUR-LOING	0,953364	56 750,60	12,11	507
45122	DAMPIERRE-EN-BURLY	0,483802	2 995 375,30	1,96	1523
45123	DARVOY	0,989422	47 842,21	14,27	1910
45124	DESMONTS	1,019062	7 856,82	15,51	172
45125	DIMANCHEVILLE	0,989191	242 605,22	15,32	119
45126	DONNERY	1,242981	348 150,46	14,13	2817
45127	DORDIVES	1,137372	1 039 740,78	12,42	3381
45129	DOUCHY MONTCORBON	1,034113	198 218,22	13,28	1472
45130	DRY	0,866601	238 941,55	16,80	1427
45131	ECHILLEUSES	0,973346	67 362,37	16,23	402
45132	EGRY	0,841592	18 702,56	14,25	373
45133	ENGENVILLE	0,644892	11 666,91	10,68	584
45134	EPIEDS-EN-BEAUCE	0,956625	219 775,03	18,93	1485
45135	ERCEVILLE	0,828572	76 423,72	14,97	314
45136	ERVAUVILLE	0,947251	191 580,28	12,99	559
45137	ESCRENNES	0,816206	774 213,78	9,70	753
45138	ESCRIGNELLES	1,027701	4 350,40	7,10	52
45139	ESTOUY	0,920087	2 564,76	13,78	533
45141	FAVERELLES	0,968991	6 912,00	9,13	154
45142	FAY-AUX-LOGES	1,181037	1 328 841,12	14,77	3823
45143	FEINS-EN-GATINAIS	1,002855	988,80	10,73	38
45144	FEROLLES	1,011987	539 695,74	16,05	1242
45145	FERRIERES-EN-GATINAIS	1,153350	871 717,51	10,85	3757
45148	FONTENAY-SUR-LOING	0,872460	337 789,52	9,40	1757

REPARTITION DE LA TAXE ADDITIONNELLE 2020 (RÔLES 2019)
COMMUNES DE MOINS DE 5 000 HABITANTS
CRITERES DE REPARTITION

INSEE	COMMUNES	Effort fiscal 2019 (Etat DGF)	Dépenses d'équipement brut 2018	Inverse potentiel financier 2019	Population totale 2019
45149	FOUCHEROLLES	0,939963	20 690,40	13,26	293
45150	FREVILLE-EN-GATINAIS	1,176253	290 997,53	13,36	186
45151	GAUBERTIN	0,981801	12 749,60	14,15	271
45152	GEMIGNY	0,786389	104 524,32	12,80	214
45153	GERMIGNY-DES-PRES	0,874746	128 149,38	9,23	756
45154	GIDY	0,780893	5 906 195,32	6,48	2017
45156	GIROLLES	1,001862	113 436,87	13,52	658
45157	GIVRAINES	0,860601	23 560,44	12,60	424
45158	GONDREVILLE	1,069884	135 760,67	11,00	352
45159	GRANGERMONT	1,015451	19 507,47	13,92	197
45160	GRENEVILLE-EN-BEAUCE	0,905421	208 463,43	13,96	696
45161	GRISELLES	0,946834	321 480,19	12,47	818
45162	GUIGNEVILLE	0,790366	67 504,99	12,62	549
45164	GUILLY	0,985290	198 426,64	9,24	654
45165	GY-LES-NONAINS	1,119383	57 461,99	14,75	654
45166	HUETRE	0,750696	170 221,36	14,73	285
45167	HUISSEAU-SUR-MAUVES	0,999884	1 380 174,85	11,76	1694
45168	INGRANNES	0,983689	59 212,74	14,17	538
45170	INTVILLE-LA-GUETARD	0,815182	0,00	13,98	129
45171	ISDES	0,928870	57 705,40	8,55	569
45173	JARGEAU	1,190889	1 615 217,21	12,62	4656
45174	JOUY-EN-PITHIVERAIS	0,892841	51 444,66	11,91	271
45175	JOUY-LE-POTIER	1,100718	385 260,75	14,20	1385
45176	JURANVILLE	0,849352	281 920,05	12,25	452
45177	LAAS	0,930564	71 018,26	15,65	238
45178	LADON	0,933865	223 612,59	13,14	1432
45179	LAILLY-EN-VAL	0,921396	734 729,06	13,86	3129
45180	LANGESSE	0,811168	2 998,40	7,37	76
45181	LEOUVILLE	0,846530	16 296,91	11,95	83
45182	LIGNY-LE-RIBAUT	1,135879	125 301,81	13,67	1273
45183	LION-EN-BEAUCE	0,796691	15 407,16	14,54	142
45184	LION-EN-SULLIAS	0,923862	68 121,28	7,62	413
45185	LOMBREUIL	0,979680	89 075,16	10,18	319
45186	LORCY	0,942442	83 787,49	13,11	566
45187	LORRIS	1,183364	376 899,51	10,84	2982
45188	LOURY	1,119875	1 298 333,75	14,45	2547
45189	LOUZOUER	0,823600	58 460,40	14,85	287
45193	MARCILLY-EN-VILLETTE	1,092177	506 989,45	13,29	2137
45194	MARDIE	1,221192	386 763,35	11,08	2824
45195	MAREAU-AUX-BOIS	0,910506	34 539,61	15,39	596
45196	MAREAU-AUX-PRES	1,137215	169 095,62	14,63	1317
45197	MARIGNY-LES-USAGES	1,190893	177 051,52	10,05	1526
45198	MARSAINVILLIERS	0,828710	12 544,25	14,62	306
45199	MELLEROY	0,981358	40 343,31	13,92	507

REPARTITION DE LA TAXE ADDITIONNELLE 2020 (RÔLES 2019)
COMMUNES DE MOINS DE 5 000 HABITANTS
CRITERES DE REPARTITION

INSEE	COMMUNES	Effort fiscal 2019 (Etat DGF)	Dépenses d'équipement brut 2018	Inverse potentiel financier 2019	Population totale 2019
45200	MENESTREAU-EN-VILLETTE	1,232167	626 665,92	13,00	1505
45201	MERINVILLE	0,809153	26 792,80	13,41	194
45202	MESSAS	0,975285	311 073,37	13,84	910
45204	MEZIERES-LEZ-CLERY	0,898365	89 102,21	13,09	854
45205	MEZIERES-EN-GATINAIS	1,186988	41 316,09	13,08	276
45206	MIGNERES	0,945944	20 200,76	14,24	320
45207	MIGNERETTE	0,972956	58 690,52	14,71	414
45209	MONTBARROIS	1,055290	154 873,35	13,98	316
45210	MONTBOUY	1,089023	66 022,75	13,75	760
45212	MONTCRESSON	1,180558	445 147,97	15,08	1311
45213	MONTEREAU	0,927401	69 700,62	12,67	623
45214	MONTIGNY	0,965582	26 043,39	17,93	255
45215	MONTLIARD	0,741606	18 725,48	12,25	232
45216	MORMANT-SUR-VERNISSON	0,897366	237 241,88	5,62	118
45217	MORVILLE-EN-BEAUCE	0,879388	161 208,26	12,72	177
45218	LE MOULINET-SUR-SOLIN	0,949575	17 360,79	8,44	127
45219	MOULON	1,115535	26 730,12	15,41	208
45220	NANCRAY-SUR-RIMARDE	0,858692	100 849,35	13,22	622
45222	NARGIS	1,178626	260 155,00	13,04	1536
45223	NESPLOY	1,266244	44 452,68	15,90	381
45224	NEUVILLE-AUX-BOIS	1,080533	608 188,62	10,46	4663
45225	LA NEUVILLE-SUR-ESSONNE	0,889612	69 791,73	15,40	408
45226	NEUVY-EN-SULLIAS	1,112447	888 591,40	9,93	1372
45227	NEVOY	0,870776	71 930,58	9,15	1208
45228	NIBELLE	0,940111	36 990,47	13,07	1184
45229	NOGENT-SUR-VERNISSON	0,854127	446 393,16	10,45	2578
45230	NOYERS	0,999654	86 750,87	15,29	773
45231	OISON	0,769304	3 214,80	10,74	139
45233	ONDREVILLE-SUR-ESSONNE	0,919297	325 913,31	17,06	417
45235	ORMES	1,099075	1 539 348,49	5,15	4175
45237	ORVILLE	0,999045	13 556,64	12,13	123
45238	OUSSON-SUR-LOIRE	0,890301	143 270,89	12,73	763
45239	OUSSOY-EN-GATINAIS	0,957112	32 020,03	14,22	428
45240	OUTARVILLE	0,955059	68 751,97	13,01	1370
45241	OUVROUER-LES-CHAMPS	1,036165	492 956,30	18,78	584
45242	OUZOUER-DES-CHAMPS	0,847258	41 065,80	14,62	263
45243	OUZOUER-SOUS-BELLEGARDE	1,247813	63 747,20	15,08	321
45244	OUZOUER-SUR-LOIRE	1,080206	267 031,30	7,82	2826
45245	OUZOUER-SUR-TREZEE	1,185957	128 156,27	13,21	1176
45246	PANNECIERES	0,693984	39 479,58	14,38	129
45247	PANNES	1,243991	1 976 977,89	10,29	3773
45248	PATAY	1,116212	649 465,76	11,37	2201
45249	PAUCOURT	1,111738	130 988,35	11,63	930
45250	PERS-EN-GATINAIS	0,823172	167 290,93	12,94	254

REPARTITION DE LA TAXE ADDITIONNELLE 2020 (RÔLES 2019)
COMMUNES DE MOINS DE 5 000 HABITANTS
CRITERES DE REPARTITION

INSEE	COMMUNES	Effort fiscal 2019 (Etat DGF)	Dépenses d'équipement brut 2018	Inverse potentiel financier 2019	Population totale 2019
45251	PIERREFITTE-ES-BOIS	1,204677	37 094,17	11,08	310
45253	PITHIVIERS-LE-VIEIL	0,971781	195 907,76	7,40	1871
45254	POILLY-LEZ-GIEN	1,049930	1 048 115,15	9,22	2479
45255	PREFONTAINES	1,020685	35 152,80	13,22	473
45256	PRESNOY	0,894084	32 633,30	14,20	254
45257	PRESSIGNY-LES-PINS	0,984923	20 854,59	12,75	506
45258	PUISEAUX	1,192378	663 651,27	15,07	3463
45259	QUIERS-SUR-BEZONDE	1,191320	140 807,01	16,01	1182
45260	RAMOULU	0,773000	2 952,90	13,93	262
45261	REBRECHIE	1,283774	62 746,95	15,55	1355
45262	ROUVRAY-SAINTE-CROIX	0,795763	33 534,86	12,56	144
45263	ROUVRES-SAINT-JEAN	0,848264	72 745,47	14,74	282
45264	ROZIERES-EN-BEAUCE	0,721042	27 223,80	14,20	205
45265	ROZOY-LE-VIEIL	0,965829	88 064,21	13,24	427
45266	RUAN	0,753942	164 215,83	10,91	205
45268	SAINT-AIGNAN-LE-JAILLARD	0,950049	115 380,19	9,51	615
45269	SAINT-AY	0,997526	1 230 111,01	12,07	3471
45270	SAINT BENOIT-SUR-LOIRE	1,003552	289 942,73	8,99	2090
45271	SAINT-BRISSON-SUR-LOIRE	1,010364	136 028,44	10,20	1031
45272	SAINT-CYR-EN-VAL	1,174677	1 600 363,87	6,45	3397
45273	SAINT-DENIS-DE-L'HOTEL	0,845091	1 897 496,71	5,93	3102
45275	SAINT FIRMIN DES BOIS	0,936246	45 808,07	11,92	476
45276	SAINT-FIRMIN-SUR-LOIRE	1,187769	277 497,78	16,02	539
45277	SAINT-FLORENT-LE-JEUNE	0,933036	33 203,77	8,46	463
45278	SAINTE-GENEVIEVE-DES-BOIS	1,048687	112 861,15	13,62	1117
45279	SAINT-GERMAIN-DES-PRES	1,070213	216 044,92	15,09	1957
45280	SAINT-GONDON	1,002303	45 130,41	10,22	1141
45281	SAINT-HILAIRE-LES-ANDRESIS	0,701013	675 488,14	7,80	938
45282	SAINT-HILAIRE-SAINT-MESMIN	1,275411	743 627,82	11,54	3127
45283	SAINT-HILAIRE-SUR-PUISEAUX	0,743772	21 507,36	9,79	178
45287	SAINT-LOUP-DE-GONNOIS	0,768901	4 693,70	9,42	87
45288	SAINT-LOUP-DES-VIGNES	1,019793	129 817,98	11,12	405
45289	SAINT-LYE-LA-FORET	1,029645	277 277,43	16,18	1171
45290	SAINT-MARTIN-D'ABBAT	0,854243	184 581,55	10,00	1788
45291	SAINT-MARTIN-SUR-OCRE	1,027025	60 151,17	10,30	1271
45292	SAINT-MAURICE-SUR-AVEYRON	1,002889	26 176,16	13,28	908
45293	SAINT-MAURICE-SUR-FESSARD	1,044385	570 165,06	11,89	1240
45294	SAINT-MICHEL	0,914717	10 689,96	11,45	125
45296	SAINT-PERAVY-LA-COLOMBE	0,808940	106 564,14	13,67	767
45297	SAINT-PERE-SUR-LOIRE	0,778063	86 581,19	7,48	1061
45299	SAINT-SIGISMOND	0,815907	17 751,00	12,91	271
45300	SANDILLON	1,020531	607 393,23	11,50	4014
45301	SANTEAU	0,851541	42 108,81	15,85	418
45303	SCEAUX-DU-GATINAIS	1,062695	30 204,11	12,33	655

REPARTITION DE LA TAXE ADDITIONNELLE 2020 (RÔLES 2019)
COMMUNES DE MOINS DE 5 000 HABITANTS
CRITERES DE REPARTITION

INSEE	COMMUNES	Effort fiscal 2019 (Etat DGF)	Dépenses d'équipement brut 2018	Inverse potentiel financier 2019	Population totale 2019
45305	SEICHEBRIERES	0,766270	7 714,85	14,56	204
45306	LA-SELLE-EN-HERMOIS	0,950823	259 782,90	15,59	842
45307	LA SELLE-SUR-LE-BIED	0,812084	108 642,22	8,24	1054
45308	SEMOY	1,341025	907 587,93	7,55	3234
45309	SENNELY	1,147035	696 453,19	14,24	720
45310	SERMAISES	0,889613	81 780,28	9,18	1666
45311	SIGLOY	1,005290	25 288,53	16,94	679
45312	SOLTERRE	0,974609	137 752,45	10,62	496
45313	SOUGY	0,847033	471 831,04	13,87	853
45314	SULLY-LA-CHAPELLE	1,011728	42 490,98	13,21	425
45316	SURY-AUX-BOIS	0,911783	88 911,91	14,07	813
45317	TAVERS	0,858805	157 951,63	9,13	1376
45320	THIGNONVILLE	0,772548	33 213,88	12,98	398
45321	THIMORY	1,159700	49 807,01	16,55	758
45322	THORAILLES	0,759104	33 345,18	14,48	182
45323	THOU	0,845159	89 654,11	10,87	236
45324	TIGY	1,106144	1 011 125,22	14,25	2370
45325	TIVERNON	0,762440	44 251,32	10,86	282
45326	TOURNOISIS	0,692882	36 966,35	8,55	421
45327	TRAINOU	1,119684	504 730,17	14,45	3373
45328	TREILLES-EN-GATINAIS	0,781487	2 065,00	11,32	289
45329	TRIGUERES	0,980561	55 507,64	14,18	1347
45330	TRINAY	0,807253	82 121,97	11,03	232
45331	VANNES-SUR-COSSON	1,015682	132 540,76	8,99	604
45332	VARENNES CHANGY	0,955031	329 020,67	12,35	1522
45333	VENNECY	1,212406	396 645,24	15,19	1772
45334	VIEILLES-MAISONS	1,029442	166 744,51	15,09	650
45335	VIENNE-EN-VAL	1,026125	228 216,11	15,70	1968
45336	VIGLAIN	1,057378	757 735,42	9,10	882
45337	VILLAMBLAIN	0,629075	35 463,00	10,48	294
45339	VILLEMOUTIERS	1,073698	41 531,70	15,36	490
45340	VILLEMURLIN	1,038269	130 299,71	9,30	593
45341	VILLENEUVE-SUR-CONIE	0,680697	19 074,37	10,13	218
45342	VILLEREAU	0,916608	69 417,16	14,64	374
45343	VILLEVOQUES	1,080804	22 648,49	14,27	218
45344	VILLORCEAU	1,005004	124 095,24	16,57	1162
45345	VIMORY	1,051972	50 907,00	11,28	1224
45346	VITRY-AUX-LOGES	0,921561	564 362,84	13,39	2160
45347	VRIGNY	0,967541	269 385,51	17,04	866
45348	YEVRE-LA-VILLE	0,926599	24 595,24	12,78	723

REPARTITION DE LA TAXE ADDITIONNELLE 2020 (RÔLES 2019)
COMMUNES DE MOINS DE 5 000 HABITANTS

INSEE	COMMUNES	Effort fiscal 2019 (Etat DGF) - 30 %	Dépenses d'équipement brut 2018 - 10%	Inverse potentiel financier 2019- 30%	Population totale 2019- 30%	Total réparti 2020 (rôles 2019)	Pour mémoire somme allouée en 2019 (rôles 2018)	Evolution 2018/2019 en %	Ecart 2018/2019	Ecart 2018/2019 par habitant
45001	ADON	10905,61	231,31	10 444,77	2 350,24	23 931,93	23 654,66	1,17%	277,27	1,12
45002	AILLANT-SUR-MILLERON	10109,83	1 933,32	9 981,59	3 948,79	25 973,53	22 241,94	16,78%	3 731,59	8,99
45005	ANDONVILLE	7925,33	233,46	8 792,75	2 293,15	19 244,69	17 759,92	8,36%	1 484,77	6,16
45006	ARDON	6857,67	1 788,63	5 874,70	11 332,55	25 853,54	23 900,82	8,17%	1 952,72	1,64
45008	ARTENAY	8208,90	5 978,40	4 431,11	17 955,09	29 645,24	29 645,24	23,37%	6 928,27	3,67
45009	ASCHERES-LE-MARCHE	10781,95	3 549,61	12 065,91	11 104,18	37 501,66	36 903,99	1,62%	597,67	0,51
45010	ASCoux	9363,36	4 607,18	10 290,38	11 075,64	35 336,55	29 194,84	21,04%	6 141,72	5,28
45011	ATTRAY	6953,37	419,49	9 325,41	2 036,24	18 734,51	17 110,84	9,49%	1 623,68	7,59
45012	AUDEVILLE	7041,91	0,00	9 255,93	1 788,85	18 086,70	16 967,71	6,59%	1 118,99	5,95
45013	AUGERVILLE-LA-RIVIERE	11895,12	315,16	9 804,03	2 245,58	24 259,89	23 684,22	2,43%	575,67	2,44
45014	AULNAY LA RIVIERE	9002,43	3 916,78	11 471,49	4 976,42	29 367,12	25 406,00	15,59%	3 961,13	7,57
45015	AUTRUY-SUR-JUINE	8251,38	2 240,92	8 082,54	6 651,09	25 225,92	21 502,49	17,32%	3 723,43	5,33
45016	AUTRY-LE-CHATEL	13269,67	9 148,69	11 733,96	9 610,30	43 762,63	43 713,66	0,11%	48,97	0,05
45017	AUVILLIERS-EN-GATINAIS	11428,64	638,95	11 857,48	3 653,82	27 578,89	27 499,59	0,29%	79,30	0,21
45018	AUXY	10083,82	3 429,32	10 359,85	9 496,12	33 369,12	28 446,37	17,31%	4 922,75	4,93
45019	BACCON	7256,11	1 777,04	10 105,10	6 955,58	26 093,82	22 650,78	15,20%	3 443,04	4,71
45020	LE BARDON	7514,25	4 188,34	11 023,75	10 247,82	32 974,16	29 035,92	13,56%	3 938,24	3,66
45021	BARVILLE-EN-GATINAIS	9143,23	378,16	10 290,38	3 168,55	22 980,31	21 882,77	5,02%	1 097,54	3,30
45022	BATILLY-EN-GATINAIS	7751,60	1 137,69	8 121,14	4 348,42	21 358,86	20 085,09	6,34%	1 273,76	2,79
45023	BATILLY-EN-PUISAYE	9133,52	504,73	7 457,24	1 179,88	18 275,37	18 607,47	-1,78%	332,10	- 2,68
45024	BAULE	11180,48	4 859,68	7 233,37	20 248,24	43 521,77	39 434,21	10,37%	4 087,57	1,92
45025	BAZOCHES-LES-GALLERANDES	8112,63	1 093,05	9 016,62	14 815,09	33 037,40	34 232,58	-3,49%	1 195,18	- 0,77
45026	BAZOCHES-SUR-LE-BETZ	8853,80	834,93	10 491,09	9 277,27	29 457,10	29 552,64	-0,32%	95,54	- 0,10
45027	BEAUCHAMPS-SUR-HUILLARD	9739,44	557,46	10 375,29	3 996,36	24 668,56	21 482,77	14,83%	3 185,79	7,59
45029	BEAULIEU-SUR-LOIRE	12915,08	5 737,73	7 472,68	17 688,67	43 814,16	38 969,01	12,43%	4 845,14	2,61
45030	BEAUNE-LA-ROLANDE	10337,80	9 226,02	8 113,42	20 314,85	47 992,09	45 125,51	6,35%	2 866,58	1,34
45031	BELLEGARDE	14904,47	14 616,71	7 503,56	17 260,48	54 285,23	39 229,08	38,38%	15 056,15	8,30
45032	LE-BIGNON-MIRABEAU	8974,84	1 113,70	9 356,29	3 159,03	22 603,86	21 036,69	7,45%	1 567,17	4,72
45033	BOESES	11534,98	688,20	12 498,21	3 901,21	28 622,61	26 358,84	8,59%	2 263,77	5,52
45034	BOIGNY-SUR-BIONNE	11096,09	3 421,76	5 619,95	21 180,73	41 318,53	46 098,80	-10,37%	4 780,27	- 2,15
45035	BOISCOMMUN	10850,74	1 029,81	10 251,78	11 047,09	33 179,41	30 947,69	7,21%	2 231,73	1,92
45036	BOISMORAND	7000,11	1 817,81	6 924,58	8 106,91	23 849,41	21 710,53	9,85%	2 138,87	2,51
45037	BOISSEAUX	9140,32	234,71	13 393,70	4 805,15	27 573,88	25 416,00	8,49%	2 157,88	4,27

REPARTITION DE LA TAXE ADDITIONNELLE 2020 (RÔLES 2019)
COMMUNES DE MOINS DE 5 000 HABITANTS

INSEE	COMMUNES	Effort fiscal 2019 (Etat DGF) - 30 %	Dépenses d'équipement brut 2018 - 10%	Inverse potentiel financier 2019- 30%	Population totale 2019- 30%	Total réparti 2020 (rôles 2019)	Pour mémoire somme allouée en 2019 (rôles 2018)	Evolution 2018/2019 en %	Ecart 2018/2019	Ecart 2018/2019 par habitant
45038	BONDAROY	8704,63	98,25	12 004,15	4 158,12	24 965,15	23 550,51	6,01%	1 414,63	3,24
45039	BONNEE	9715,23	2 206,57	6 677,55	6 974,61	25 573,96	22 609,55	13,11%	2 964,41	4,04
45040	BONNY-SUR-LOIRE	10776,30	20 887,49	7 488,12	19 610,73	58 762,64	41 390,01	41,97%	17 372,63	8,43
45041	BORDEAUX-EN-GATINAIS	8678,51	205,05	8 345,01	1 113,27	18 341,84	17 594,79	4,25%	747,05	6,39
45042	LES BORDES	9863,56	5 029,09	9 816,51	17 821,88	39 531,04	33 279,35	18,79%	6 251,68	3,34
45043	BOU	12037,52	1 069,57	9 086,10	9 220,18	31 413,36	29 999,85	4,71%	1 413,51	1,46
45044	BOUGY-LEZ-NEUVILLE	8082,44	138,70	9 796,31	1 560,48	19 577,94	18 714,50	4,61%	863,43	5,26
45045	BOUILLY-EN-GATINAIS	8592,42	623,64	11 016,03	3 216,12	23 448,21	21 688,10	8,12%	1 760,11	5,21
45046	BOULAY-LES-BARRES	8712,13	1 942,43	12 011,87	9 201,15	31 867,58	29 627,46	7,56%	2 240,12	2,32
45047	BOUZONVILLE-AUX-BOIS	9268,05	471,31	12 938,24	4 272,30	26 949,90	24 564,15	9,71%	2 385,75	5,31
45049	BOUZY-LA-FORET	10030,21	4 975,18	11 579,57	11 884,42	38 469,38	30 608,53	25,68%	7 860,85	6,29
45050	BOYNES	11803,36	724,45	10 398,45	13 359,27	36 285,53	33 889,90	7,07%	2 395,63	1,71
45051	BRAY - SAINT AIGNAN	8462,87	4 205,33	5 936,46	17 098,73	35 703,39	34 318,67	4,03%	1 384,72	0,77
45052	BRETEAU	9816,24	196,91	9 039,78	1 046,67	20 099,60	20 566,86	-2,27%	467,26	- 4,25
45054	BRARRES-SUR-ESSONNE	9446,19	2 261,65	12 922,80	5 261,88	29 892,52	26 199,49	14,10%	3 693,03	6,68
45055	BRICY	6426,87	354,18	9 240,49	5 442,67	21 464,21	19 489,93	10,13%	1 974,28	3,45
45056	BROMEILLES	9980,67	320,23	12 173,99	3 197,09	25 671,97	23 887,22	7,47%	1 784,75	5,31
45058	BUCY-LE-ROI	7485,93	495,55	9 271,37	1 636,61	18 889,46	17 437,91	8,32%	1 451,55	8,44
45059	BUCY-SAINT-LIPHARD	8259,16	1 850,10	6 090,85	1 874,48	18 074,60	20 159,42	-10,34%	2 084,82	- 10,58
45060	LA BUSSIÈRE	10784,66	1 759,84	9 248,21	8 002,24	29 794,96	30 178,80	-1,27%	383,85	- 0,46
45061	CEPOY	11853,70	12 802,15	9 294,53	23 245,51	57 195,89	70 316,14	-18,66%	13 120,25	- 5,37
45062	CERCOTTES	9451,98	1 224,19	8 978,02	13 920,67	33 574,86	31 083,46	8,02%	2 491,40	1,70
45063	CERDON	8907,15	221,90	6 677,55	9 277,27	25 083,87	22 148,34	13,25%	2 935,53	3,01
45064	CERNOY-EN-BERRY	11204,84	880,76	11 247,62	4 443,58	27 776,80	25 390,21	9,40%	2 386,59	5,11
45065	CESARVILLE-DOSSAINVI	7527,05	664,32	9 502,97	2 531,03	20 225,37	18 654,35	8,42%	1 571,02	5,91
45066	CHAILLY EN GATINAIS	9692,28	5 417,00	11 394,29	6 717,70	33 221,27	25 900,55	28,26%	7 320,72	10,37
45067	CHAINGY	9599,54	8 119,26	7 032,66	35 948,24	60 699,70	73 369,06	-17,27%	12 669,36	- 3,35
45069	CHAMBON-LA-FORET	7969,33	4 676,48	6 546,32	9 086,97	28 279,09	26 845,71	5,34%	1 433,38	1,50
45070	CHAMPOULET	9318,35	42,56	6 245,25	456,73	16 062,88	17 285,18	-7,07%	1 222,29	- 25,46
45072	CHANTEAU	9819,74	363,08	8 723,27	13 977,76	32 883,85	32 713,69	0,52%	170,16	0,12
45073	CHANTECOQ	12293,38	619,58	9 587,88	4 824,18	27 325,02	24 729,60	10,50%	2 595,42	5,12
45074	LA-CHAPELLE-ONZERAIN	7272,05	50,39	11 440,61	1 189,39	19 952,45	18 593,11	7,31%	1 359,35	10,87
45076	LA-CHAPELLE-SAINT-SEPULCRE	7353,08	2 067,95	10 907,95	2 416,85	22 745,84	21 772,12	4,47%	973,72	3,83

REPARTITION DE LA TAXE ADDITIONNELLE 2020 (RÔLES 2019)
COMMUNES DE MOINS DE 5 000 HABITANTS

INSEE	COMMUNES	Effort fiscal 2019 (Etat DGF) - 30 %	Dépenses d'équipement brut 2018 - 10%	Inverse potentiel financier 2019- 30%	Population totale 2019- 30%	Total réparti 2020 (rôles 2019)	Pour mémoire somme allouée en 2019 (rôles 2018)	Evolution 2018/2019 en %	Ecart 2018/2019	Ecart 2018/2019 par habitant
45077	LA-CHAPELLE-SUR-AVEYRON	9208,41	322,49	11 710,80	6 241,94	27 483,64	25 962,67	5,86%	1 520,97	2,32
45078	CHAPELON	10531,18	184,08	12 529,09	2 521,52	25 765,86	24 190,02	6,51%	1 575,84	5,95
45079	LE CHARMÉ	11236,18	1 210,85	9 927,55	1 408,24	23 782,83	20 850,35	14,06%	2 932,48	19,81
45080	CHARMONT-EN-BEAUCE	8221,01	3 464,88	9 526,12	3 606,24	24 818,25	21 290,50	16,57%	3 527,76	9,31
45081	CHARSONVILLE	8757,96	313,53	13 563,53	6 032,61	28 667,63	27 146,10	5,60%	1 521,53	2,40
45083	CHÂTEAU - RENARD	11641,29	8 197,97	8 298,69	22 056,12	50 194,07	48 836,61	2,78%	1 357,46	0,59
45084	CHATENAY	8337,66	311,88	11 726,24	4 671,94	25 047,72	21 517,05	16,41%	3 530,67	7,19
45085	CHATILLON-COLIGNY	11810,64	19 964,42	9 796,31	18 602,12	60 173,49	52 378,63	14,88%	7 794,87	3,99
45086	CHATILLON-LE-ROI	9425,55	688,74	11 232,18	2 702,30	24 048,77	21 980,67	9,41%	2 068,11	7,28
45087	CHATILLON-SUR-LOIRE	13489,11	3 504,34	9 062,94	30 848,12	56 904,52	59 616,18	-4,55%	2 711,66	- 0,84
45088	CHAUSSY	7717,92	1 084,91	10 568,29	3 235,15	22 606,27	20 567,37	9,91%	2 038,90	6,00
45091	CHEVANNES	8468,64	39,93	9 788,59	3 140,00	21 437,16	20 244,45	5,89%	1 192,71	3,61
45092	CHEVILLON-SUR-HUILLARD	11204,47	3 533,74	8 345,01	13 730,36	36 813,59	38 283,80	-3,84%	1 470,21	- 1,02
45093	CHEVILLY	10074,57	2 931,16	7 295,13	25 919,27	46 220,12	51 551,73	-10,34%	5 331,60	- 1,96
45094	CHEVRY-SOUS-LE-BIGNON	9838,45	180,04	8 329,57	2 217,03	20 565,08	19 037,77	8,02%	1 527,31	6,55
45095	CHILLEURS-AUX-BOIS	10691,86	4 017,15	11 911,52	19 334,79	45 955,32	42 374,13	8,45%	3 581,19	1,76
45096	LES CHOUX	8717,98	2 844,25	6 785,63	5 081,09	23 428,95	19 770,11	18,51%	3 658,84	6,85
45097	CHUELLES	9161,75	1 001,10	9 039,78	11 608,48	30 811,12	31 325,56	-1,64%	514,45	- 0,42
45098	CLERY-SAINT-ANDRE	11066,91	11 205,17	11 432,89	34 111,82	67 816,79	62 098,55	9,21%	5 718,24	1,60
45099	CONCES	8735,40	1 761,49	11 726,24	5 490,24	27 713,37	25 801,60	7,41%	1 911,77	3,31
45100	COMBLEUX	9457,95	2 877,17	5 882,42	5 004,97	23 222,51	26 940,32	-13,80%	3 717,81	- 7,07
45101	COMBREUX	7493,87	221,82	9 587,88	2 683,27	19 986,85	20 277,52	-1,43%	290,68	- 1,03
45102	CONFLANS-SUR-LOING	8180,36	2 006,11	7 804,63	3 825,09	21 816,19	20 912,92	4,32%	903,27	2,25
45103	CORBEILLES	9472,87	21 110,65	7 179,33	14 976,85	52 739,69	45 846,30	15,04%	6 893,39	4,38
45104	CORQUILLEROY	13200,98	3 947,05	10 166,86	27 555,88	54 870,78	55 094,47	-0,41%	223,69	- 0,08
45105	CORTAT	6127,14	99,97	9 178,74	770,73	16 176,58	14 588,32	10,89%	1 588,26	19,61
45107	COUDROY	9168,45	577,85	12 320,66	3 187,58	25 254,54	21 659,56	16,60%	3 594,98	10,73
45108	COULLONS	10511,16	899,30	7 696,55	23 483,39	42 590,42	40 794,90	4,40%	1 795,52	0,73
45109	COULMIERS	8843,14	1 577,21	11 417,45	5 290,42	27 128,23	24 517,97	10,65%	2 610,26	4,69
45110	COURCELLES	8375,14	250,97	10 684,08	2 902,12	22 212,32	23 504,01	-5,50%	1 291,69	- 4,24
45111	COURCY-AUX-LOGES	8710,82	182,93	10 738,12	4 167,64	23 799,50	22 644,35	5,10%	1 155,15	2,64
45112	LA COUR-MARIGNY	11197,59	267,05	10 900,23	3 415,94	25 780,81	22 282,65	15,70%	3 498,16	9,74
45113	COURTEMAUX	6708,44	184,43	7 897,27	2 683,27	17 473,41	16 788,74	4,08%	684,68	2,43
45114	COURTEMPIERRE	8843,27	311,20	8 769,59	2 274,12	20 198,18	18 912,58	6,80%	1 285,61	5,38

REPARTITION DE LA TAXE ADDITIONNELLE 2020 (RÔLES 2019)
COMMUNES DE MOINS DE 5 000 HABITANTS

INSEE	COMMUNES	Effort fiscal 2019 (Etat DGF) - 30 %	Dépenses d'équipement brut 2018 - 10%	Inverse potentiel financier 2019- 30%	Population totale 2019- 30%	Total réparti 2020 (rôles 2019)	Pour mémoire somme allouée en 2019 (rôles 2018)	Evolution 2018/2019 en %	Ecart 2018/2019	Ecart 2018/2019 par habitant
45115	COURTENAY	11180,28	50 514,17	7 217,93	39 525,94	108 438,32	80 523,71	34,67%	27 914,61	6,72
45116	CRAVANT	9002,91	2 357,96	11 139,54	9 362,91	31 863,32	30 908,38	3,09%	954,95	0,97
45118	CROTTES-EN-PITHIVERAIS	8564,85	213,44	10 653,20	3 282,73	22 714,22	21 241,03	6,94%	1 473,19	4,27
45119	DADONVILLE	11050,68	10 011,54	10 190,02	23 768,85	55 021,09	53 257,02	3,31%	1 764,07	0,71
45120	DAMMARIE-EN-PUISAYE	9402,75	1 363,74	8 815,91	1 636,61	21 219,00	20 019,46	5,99%	1 199,54	6,97
45121	DAMMARIE-SUR-LOING	9500,97	612,65	9 348,57	4 824,18	24 286,37	23 157,83	4,87%	1 128,54	2,23
45122	DAMPIERRE-EN-BURLY	4821,44	32 336,50	1 513,06	14 491,58	53 162,58	50 449,67	5,38%	2 712,91	1,78
45123	DARVOY	9860,31	516,48	11 016,03	18 173,94	39 566,76	35 013,80	13,00%	4 552,96	2,38
45124	DESMONTS	10155,70	84,82	11 973,27	1 636,61	23 850,39	22 386,70	6,54%	1 463,69	8,51
45125	DIMancheville	9858,01	2 619,04	11 826,60	1 132,30	25 435,95	24 338,09	4,51%	1 097,86	9,23
45126	DONNERY	12387,21	3 758,45	10 907,95	26 804,18	53 857,80	48 027,99	12,14%	5 829,80	2,07
45127	DORDIVES	11334,74	11 224,50	9 587,88	32 170,73	64 317,85	65 953,22	-2,48%	1 635,37	- 0,48
45129	DOUCHY MONTCORBON	10305,69	2 139,86	10 251,78	14 006,30	36 703,63	37 168,47	-1,25%	464,84	- 0,32
45130	DRY	8636,31	2 579,49	12 969,12	13 578,12	37 763,04	39 896,23	-5,35%	2 133,20	- 1,49
45131	ECHELLEUSES	9700,10	727,21	12 529,09	3 825,09	26 781,50	24 544,27	9,12%	2 237,22	5,57
45132	EGRY	8387,08	201,90	11 000,59	3 549,15	23 138,72	22 115,13	4,63%	1 023,59	2,74
45133	ENGENVILLE	6426,82	125,95	8 244,65	5 556,85	20 354,27	19 438,86	4,71%	915,41	1,57
45134	EPIEDS-EN-BEAUCE	9533,47	2 372,58	14 613,41	14 130,00	40 649,46	37 249,94	9,13%	3 399,51	2,29
45135	ERCEVILLE	8257,33	825,03	11 556,41	2 987,76	23 626,52	21 370,55	10,56%	2 255,97	7,18
45136	ERVAUVILLE	9440,05	2 068,20	10 027,91	5 318,97	26 855,12	23 770,00	12,98%	3 085,12	5,52
45137	ESCRENNES	8134,09	8 358,01	7 488,12	7 164,91	31 145,12	21 834,06	42,64%	9 311,07	12,37
45138	ESCRIGNELLES	10241,79	46,96	5 481,00	494,79	16 264,54	16 584,85	-1,93%	320,31	- 6,16
45139	ESTOUY	9169,34	27,69	10 637,76	5 071,58	24 906,37	23 211,35	7,30%	1 695,01	3,18
45141	FAVERELLES	9656,70	74,62	7 048,10	1 465,33	18 244,75	18 463,68	-1,19%	218,93	- 1,42
45142	FAY-AUX-LOGES	11769,90	14 345,47	11 402,01	36 376,42	73 893,81	61 255,48	20,63%	12 638,32	3,31
45143	FEINS-EN-GATINAIS	9994,18	10,67	8 283,25	361,58	18 649,68	18 826,00	-0,94%	176,31	- 4,64
45144	FEROLLES	10085,19	5 826,27	12 390,14	11 817,82	40 119,42	30 298,77	32,41%	9 820,65	7,91
45145	FERRIERES-EN-GATINAIS	11493,97	9 410,60	8 375,89	35 748,42	65 028,89	63 908,52	1,75%	1 120,37	0,30
45148	FONTENAY-SUR-LOING	8694,70	3 646,60	7 256,53	16 718,12	36 315,95	32 135,48	13,01%	4 180,47	2,38
45149	FOUCHEROLLES	9367,42	223,36	10 236,34	2 787,94	22 615,06	21 033,94	7,52%	1 581,12	5,40
45150	FREVILLE-EN-GATINAIS	11722,22	3 141,46	10 313,53	1 769,82	26 947,03	23 507,53	14,63%	3 439,50	18,49
45151	GAUBERTIN	9784,36	137,64	10 923,39	2 578,61	23 424,00	22 281,09	5,13%	1 142,91	4,22
45152	GEMIGNY	7636,94	1 128,39	9 881,23	2 036,24	20 882,80	18 719,76	11,55%	2 163,04	10,11
45153	GERMIGNY-DES-PRES	8717,48	1 383,43	7 125,29	7 193,45	24 419,66	19 923,92	22,56%	4 495,74	5,95

REPARTITION DE LA TAXE ADDITIONNELLE 2020 (RÔLES 2019)
COMMUNES DE MOINS DE 5 000 HABITANTS

INSEE	COMMUNES	Effort fiscal 2019 (Etat DGF) - 30 %	Dépenses d'équipement brut 2018 - 10%	Inverse potentiel financier 2019- 30%	Population totale 2019- 30%	Total réparti 2020 (rôles 2019)	Pour mémoire somme allouée en 2019 (rôles 2018)	Evolution 2018/2019 en %	Ecart 2018/2019	Ecart 2018/2019 par habitant
45154	GIDY	7782,17	63 760,19	5 002,37	19 192,06	95 736,79	57 824,11	65,57%	37 912,68	18,80
45156	GROLLES	9984,29	1 224,60	10 437,05	6 260,97	27 906,91	25 842,49	7,99%	2 064,42	3,14
45157	GVRAINES	8576,52	254,35	9 726,84	4 034,42	22 592,12	21 834,68	3,47%	757,45	1,79
45158	GONDREVILLE	10662,18	1 465,60	8 491,68	3 349,33	23 968,79	21 938,10	9,26%	2 030,69	5,77
45159	GRANGERMONT	10119,71	210,59	10 745,84	1 874,48	22 950,63	21 660,09	5,96%	1 290,54	6,55
45160	GRENEVILLE-EN-BEAUCE	9023,18	2 250,46	10 776,72	6 622,55	28 672,91	25 020,51	14,60%	3 652,39	5,25
45161	GRISELLES	9435,89	3 470,53	9 626,48	7 783,39	30 316,30	29 102,06	4,17%	1 214,24	1,48
45162	GUIGNEVILLE	7876,57	728,75	9 742,28	5 223,82	23 571,42	23 085,30	2,11%	486,11	0,89
45164	GUILLY	9819,13	2 142,11	7 133,01	6 222,91	25 317,17	20 877,91	21,26%	4 439,25	6,79
45165	GY-LES-NONAINS	11155,47	620,33	11 386,57	6 222,91	29 385,28	28 687,24	2,43%	698,04	1,07
45166	HUETRE	7481,23	1 837,62	11 371,14	2 711,82	23 401,81	21 205,29	10,36%	2 196,52	7,71
45167	HUISSEAU-SUR-MAUVES	9964,57	14 899,64	9 078,38	16 118,67	50 061,27	38 637,60	29,57%	11 423,67	6,74
45168	INGRANES	9903,18	639,23	10 938,83	5 119,15	26 500,39	21 181,66	25,11%	5 318,73	9,89
45170	INTVILLE-LA-GUETARD	8123,88	0,00	10 792,16	1 227,45	20 143,50	18 828,82	6,98%	1 314,68	10,19
45171	ISDES	9256,87	622,96	6 600,35	5 414,12	21 894,30	19 280,65	13,56%	2 613,65	4,59
45173	JARGEAU	11868,08	17 437,04	9 742,28	44 302,54	83 349,94	66 555,84	25,23%	16 794,10	3,61
45174	JOUY-EN-PITHIVERAIS	8897,81	555,37	9 194,18	2 578,61	21 225,96	19 647,60	8,03%	1 578,36	5,82
45175	JOUY-LE-POTIER	10969,46	4 159,07	10 961,99	13 178,48	39 269,01	36 003,58	9,07%	3 265,43	2,36
45176	JURANVILLE	8464,41	3 043,46	9 456,65	4 300,85	25 265,37	21 571,29	17,12%	3 694,08	8,17
45177	LAAS	9273,75	766,68	12 081,35	2 264,61	24 386,38	23 818,44	2,38%	567,94	2,39
45178	LADON	9306,65	2 414,00	10 143,70	13 625,70	35 490,05	30 167,44	17,64%	5 322,61	3,72
45179	LAILLY-EN-VAL	9182,38	7 931,75	10 699,52	29 772,91	57 586,56	54 031,67	6,58%	3 554,89	1,14
45180	LANGESSE	8083,88	32,37	5 689,43	723,15	14 528,83	13 801,27	5,27%	727,56	9,57
45181	LEOUVILLE	8436,29	175,93	9 225,06	789,76	18 627,04	17 711,44	5,17%	915,60	11,03
45182	LIGNY-LE-RIBAUT	11319,86	1 352,69	10 552,85	12 112,79	35 338,19	32 623,78	8,32%	2 714,41	2,13
45183	LION-EN-BEAUCE	7939,61	166,33	11 224,46	1 351,15	20 681,55	19 353,96	6,86%	1 327,59	9,35
45184	LION-EN-SULLIAS	9206,96	735,40	5 882,42	3 929,76	19 754,54	19 174,80	3,02%	579,74	1,40
45185	LOMBREUIL	9763,23	961,61	7 858,67	3 035,33	21 618,84	20 362,66	6,17%	1 256,18	3,94
45186	LORCY	9392,12	904,53	10 120,54	5 385,58	25 802,77	23 917,50	7,88%	1 885,26	3,33
45187	LORRIS	11793,09	4 068,81	8 368,17	28 374,18	52 604,24	47 065,19	11,77%	5 539,05	1,86
45188	LOURY	11160,37	14 016,13	11 154,98	24 235,09	60 566,58	47 598,58	27,24%	12 967,99	5,09
45189	LOUZOUEUR	8207,78	631,11	11 463,77	2 730,85	23 033,50	21 341,01	7,93%	1 692,49	5,90
45193	MARCILLY-EN-VILLETTE	10884,34	5 473,19	10 259,50	20 333,88	46 950,91	44 597,29	5,28%	2 353,62	1,10
45194	MARDIE	12170,07	4 175,29	8 553,44	26 870,79	51 769,59	47 477,60	9,04%	4 292,00	1,52

REPARTITION DE LA TAXE ADDITIONNELLE 2020 (RÔLES 2019)
COMMUNES DE MOINS DE 5 000 HABITANTS

INSEE	COMMUNES	Effort fiscal 2019 (Etat DGF) - 30 %	Dépenses d'équipement brut 2018 - 10%	Inverse potentiel financier 2019- 30%	Population totale 2019- 30%	Total réparti 2020 (rôles 2019)	Pour mémoire somme allouée en 2019 (rôles 2018)	Evolution 2018/2019 en %	Ecart 2018/2019	Ecart 2018/2019 par habitant
45195	MAREAU-AUX-BOIS	9073,86	372,87	11 880,64	5 671,03	26 998,40	25 911,96	4,19%	1 086,43	1,82
45196	MAREAU-AUX-PRES	11333,18	1 825,47	11 293,94	12 531,45	36 984,04	43 702,24	-15,37%	- 6 718,20	- 5,10
45197	MARIGNY-LES-USAGES	11868,12	1 911,36	7 758,31	14 520,12	36 057,91	40 226,48	-10,36%	- 4 168,57	- 2,73
45198	MARSAINVILLIERS	8258,70	135,42	11 286,22	2 911,64	22 591,98	20 960,36	7,78%	1 631,62	5,33
45199	MELLEROY	9779,95	435,53	10 745,84	4 824,18	25 785,49	24 330,40	5,98%	1 455,10	2,87
45200	MENESTREAU-EN-VILLETTE	12279,44	6 765,16	10 035,63	14 320,30	43 400,53	36 155,67	20,04%	7 244,86	4,81
45201	MERINVILLE	8063,80	289,24	10 352,13	1 845,94	20 551,11	18 803,13	9,30%	1 747,99	9,01
45202	MESSAS	9719,43	3 358,18	10 684,08	8 658,79	32 420,48	28 026,74	15,68%	4 393,74	4,83
45204	MEZIERES-LEZ-CLERY	8952,86	961,90	10 105,10	8 125,94	28 145,81	26 587,82	5,86%	1 557,99	1,82
45205	MEZIERES-EN-GATINAIS	11829,20	446,03	10 097,38	2 626,18	24 998,79	22 838,16	9,46%	2 160,63	7,83
45206	MIGNERES	9427,02	218,08	10 992,87	3 044,85	23 682,82	22 276,78	6,31%	1 406,04	4,39
45207	MIGNERETTE	9696,22	633,59	11 355,70	3 939,27	25 624,78	24 538,45	4,43%	1 086,33	2,62
45209	MONTBARROIS	10516,74	1 671,93	10 792,16	3 006,79	25 987,61	25 747,84	0,93%	239,78	0,76
45210	MONTBOUY	10852,91	712,75	10 614,60	7 231,52	29 411,78	28 322,41	3,85%	1 089,37	1,43
45212	MONTRESSON	11765,12	4 805,58	11 641,33	12 474,36	40 686,40	38 672,24	5,21%	2 014,15	1,54
45213	MONTREAU	9242,23	752,45	9 780,87	5 927,94	25 703,49	22 549,33	13,99%	3 154,16	5,06
45214	MONTIGNY	9622,73	281,15	13 841,44	2 426,36	26 171,69	24 288,30	7,75%	1 883,39	7,39
45215	MONTIARD	7390,65	202,15	9 456,65	2 207,52	19 256,96	18 281,71	5,33%	975,25	4,20
45216	MORMANT-SUR-VERNISSON	8942,91	2 561,14	4 338,48	1 122,79	16 965,31	17 735,41	-4,34%	- 770,10	- 6,53
45217	MORVILLE-EN-BEAUCE	8763,74	1 740,32	9 819,47	1 684,18	22 007,72	19 023,06	15,69%	2 984,66	16,86
45218	LE MOULINET-SUR-SOLIN	9463,21	187,42	6 515,44	1 208,42	17 374,49	16 333,59	6,37%	1 040,89	8,20
45219	MOULON	11117,12	288,56	11 896,08	1 979,15	25 280,91	21 933,83	15,26%	3 347,08	16,09
45220	NANCRAÏ-SUR-RIMARDE	8557,49	1 088,72	10 205,46	5 918,42	25 770,09	28 142,08	-8,43%	- 2 371,98	- 3,81
45222	NARGIS	11745,87	2 808,50	10 066,50	14 615,27	39 236,14	35 637,60	10,10%	3 598,54	2,34
45223	NESPLOY	12619,05	479,89	12 274,34	3 625,27	28 998,55	24 859,10	16,65%	4 139,45	10,86
45224	NEUVILLE-AUX-BOIS	10768,30	6 565,69	8 074,82	44 369,15	69 777,96	67 793,01	2,93%	1 984,95	0,43
45225	LA NEUVILLE-SUR-ESSONNE	8865,63	753,43	11 888,36	3 882,18	25 389,61	23 369,88	8,64%	2 019,73	4,95
45226	NEUVY-EN-SULLIAS	11086,35	9 592,77	7 665,67	13 054,79	41 399,57	29 209,62	41,73%	12 189,96	8,88
45227	NEVOY	8677,92	776,52	7 063,54	11 494,30	28 012,28	26 816,38	4,46%	1 195,90	0,99
45228	NIBELLE	9368,89	399,33	10 089,66	11 265,94	31 123,82	29 217,18	6,53%	1 906,65	1,61
45229	NOGENT-SUR-VERNISSON	8512,00	4 819,03	8 067,10	24 530,06	45 928,18	42 552,95	7,93%	3 375,23	1,31
45230	NOYERS	9962,28	936,52	11 803,44	7 355,21	30 057,45	26 044,37	15,41%	4 013,08	5,19
45231	OISON	7666,68	34,71	8 290,97	1 322,61	17 314,96	16 201,39	6,87%	1 113,57	8,01
45233	ONDREVILLE-SUR-ESSONNE	9161,47	3 518,39	13 169,83	3 967,82	29 817,50	24 405,76	22,17%	5 411,74	12,98

REPARTITION DE LA TAXE ADDITIONNELLE 2020 (RÔLES 2019)
COMMUNES DE MOINS DE 5 000 HABITANTS

INSEE	COMMUNES	Effort fiscal 2019 (Etat DGF) - 30 %	Dépenses d'équipement brut 2018 - 10%	Inverse potentiel financier 2019- 30%	Population totale 2019- 30%	Total réparti 2020 (rôles 2019)	Pour mémoire somme allouée en 2019 (rôles 2018)	Evolution 2018/2019 en %	Ecart 2018/2019	Ecart 2018/2019 par habitant
45235	ORMES	10953,08	16 618,00	3 975,65	39 725,76	71 272,49	90 312,88	-21,08%	- 19 040,39	- 4,56
45237	ORVILLE	9956,21	146,35	9 364,01	1 170,36	20 636,94	19 607,66	5,25%	1 029,28	8,37
45238	OUSSON-SUR-LOIRE	8872,50	1 546,68	9 827,19	7 260,06	27 506,43	28 470,51	-3,39%	- 964,08	- 1,26
45239	OUSSOY-EN-GATINAIS	9538,32	345,67	10 977,43	4 072,48	24 933,91	21 631,51	15,27%	3 302,39	7,72
45240	OUTARVILLE	9517,86	742,21	10 043,35	13 035,76	33 339,17	29 806,72	11,85%	3 532,45	2,58
45241	OUVROUER-LES-CHAMPS	10326,14	5 321,70	14 497,62	5 556,85	35 702,31	27 049,35	31,99%	8 652,96	14,82
45242	OUZOUER-DES-CHAMPS	8443,54	443,32	11 286,22	2 502,48	22 675,57	20 350,78	11,42%	2 324,79	8,84
45243	OUZOUER-SOUS-BELLEGARDE	12435,37	688,18	11 641,33	3 054,36	27 819,24	24 149,73	15,19%	3 669,51	11,43
45244	OUZOUER-SUR-LOIRE	10765,04	2 882,73	6 036,81	26 889,82	46 574,40	54 782,95	-14,98%	- 8 208,55	- 2,90
45245	OUZOUER-SUR-TREZEE	11818,93	1 383,51	10 197,74	11 189,82	34 589,99	33 425,47	3,48%	1 164,52	0,99
45246	PANNECIERES	6916,06	426,20	11 100,95	1 227,45	19 670,66	18 080,61	8,79%	1 590,05	12,33
45247	PANNES	12397,28	21 342,42	7 943,58	35 900,67	77 583,94	66 063,47	17,44%	11 520,48	3,05
45248	PATAY	11123,87	7 011,29	8 777,31	20 942,85	47 855,32	41 405,25	15,58%	6 450,07	2,93
45249	PAUCOURT	11079,28	1 414,08	8 978,02	8 849,09	30 320,48	29 437,31	3,00%	883,17	0,95
45250	PERS-EN-GATINAIS	8203,51	1 805,99	9 989,31	2 416,85	22 415,65	19 533,65	14,75%	2 882,00	11,35
45251	PIERREFITTE-ES-BOIS	12005,49	400,45	8 553,44	2 949,70	23 909,07	22 367,83	6,89%	1 541,24	4,97
45253	PITHIVERS-LE-VIEIL	9684,51	2 114,92	5 712,59	17 802,85	35 314,86	35 009,50	0,87%	305,36	0,16
45254	POILLY-LEZ-GIEN	10463,32	11 314,90	7 117,57	23 588,06	52 483,85	40 325,90	30,15%	12 157,95	4,90
45255	PREFONTAINES	10171,87	379,49	10 205,46	4 500,67	25 257,49	25 053,66	0,81%	203,83	0,43
45256	PRESNOY	8910,20	352,29	10 961,99	2 416,85	22 641,33	19 867,17	13,96%	2 774,16	10,92
45257	PRESSIGNY-LES-PINS	9815,48	225,14	9 842,63	4 814,67	24 697,91	23 094,05	6,94%	1 603,86	3,17
45258	PUISEAUX	11882,92	7 164,43	11 633,61	32 950,97	63 631,92	58 899,82	8,03%	4 732,11	1,37
45259	QUIERS-SUR-BEZONDE	11872,37	1 520,08	12 359,26	11 246,91	36 998,62	32 483,48	13,90%	4 515,14	3,82
45260	RAMOULU	7703,51	31,88	10 753,56	2 492,97	20 981,92	19 833,61	5,79%	1 148,30	4,38
45261	REBECHECHEN	12793,75	677,38	12 004,15	12 893,03	38 368,31	36 870,92	4,06%	1 497,39	1,11
45262	ROUVRAY-SAINTE-CROIX	7930,36	362,02	9 695,96	1 370,18	19 358,52	18 666,92	3,70%	691,60	4,80
45263	ROUVRES-SAINT-JEAN	8453,57	785,32	11 378,86	2 683,27	23 301,02	21 348,33	9,15%	1 952,69	6,92
45264	ROZIERES-EN-BEAUCE	7185,71	293,89	10 961,99	1 950,61	20 392,20	19 495,63	4,60%	896,57	4,37
45265	ROZOY-LE-VIEIL	9625,19	950,70	10 220,90	4 062,97	24 859,75	24 161,50	2,89%	698,26	1,64
45266	RUAN	7513,58	1 772,79	8 422,21	1 950,61	19 659,18	20 672,97	-4,90%	- 1 013,79	- 4,95
45268	SAINT-AIGNAN-LE-JAILLARD	9467,93	1 245,58	7 341,45	5 851,82	23 906,78	19 476,93	22,74%	4 429,85	7,20
45269	SAINT-AY	9941,07	13 279,63	9 317,69	33 027,09	65 565,49	59 052,06	11,03%	6 513,43	1,88
45270	SAINT-BENOIT-SUR-LOIRE	10001,13	3 130,07	6 940,02	19 886,67	39 957,89	43 505,83	-8,16%	- 3 547,95	- 1,70
45271	SAINT-BRISSON-SUR-LOIRE	10069,02	1 468,49	7 874,11	9 810,12	29 221,73	28 258,10	3,41%	963,64	0,93

REPARTITION DE LA TAXE ADDITIONNELLE 2020 (RÔLES 2019)
COMMUNES DE MOINS DE 5 000 HABITANTS

INSEE	COMMUNES	Effort fiscal 2019 (Etat DGF) - 30 %	Dépenses d'équipement brut 2018 - 10%	Inverse potentiel financier 2019- 30%	Population totale 2019- 30%	Total réparti 2020 (rôles 2019)	Pour mémoire somme allouée en 2019 (rôles 2018)	Evolution 2018/2019 en %	Ecart 2018/2019	Ecart 2018/2019 par habitant
45272	SAINT-CYR-EN-VAL	11706,51	17 276,69	4 979,21	32 322,97	66 285,39	72 624,58	-8,73%	- 6 339,19	- 1,87
45273	SAINT-DENIS-DE-L'HOTEL	8421,95	20 484,38	4 577,79	29 516,00	63 000,12	45 514,57	38,42%	17 485,55	5,64
45275	SAINT FIRMIN DES BOIS	9330,38	494,52	9 201,90	4 529,21	23 556,00	23 014,19	2,35%	541,82	1,14
45276	SAINT-FIRMIN-SUR-LOIRE	11836,99	2 995,72	12 366,98	5 128,67	32 328,35	28 630,53	12,92%	3 697,82	6,86
45277	SAINT-FLORENT-LE-JEUNE	9298,39	358,45	6 530,88	4 405,52	20 593,23	18 448,02	11,63%	2 145,21	4,63
45278	SAINT-GENEVIEVE-DES-BOIS	10450,93	1 218,39	10 514,25	10 628,42	32 811,99	31 837,59	3,06%	974,40	0,87
45279	SAINT-GERMAIN-DES-PRES	10665,45	2 332,31	11 649,05	18 621,15	43 267,96	40 459,74	6,94%	2 808,22	1,43
45280	SAINT-GONDON	9988,68	487,20	7 889,55	10 856,79	29 222,22	27 966,30	4,49%	1 255,92	1,10
45281	SAINT-HILAIRE-LES-ANDRESIS	6986,11	7 292,22	6 021,38	8 925,21	29 224,91	22 462,06	30,11%	6 762,85	7,21
45282	SAINT-HILAIRE-SAINT-MESMIN	12710,40	8 027,82	8 908,55	29 753,88	59 400,64	58 965,46	0,74%	435,18	0,14
45283	SAINT-HILAIRE-SUR-PUISEAUX	7412,23	232,18	7 557,60	1 693,70	16 895,71	16 709,42	1,11%	186,29	1,05
45287	SAINT-LOUP-DE-GONNOIS	7662,66	50,67	7 271,97	827,82	15 813,12	14 921,56	5,97%	891,56	10,25
45288	SAINT-LOUP-DES-VIGNES	10162,98	1 401,45	8 584,32	3 853,64	24 002,38	27 024,83	-11,18%	- 3 022,44	- 7,46
45289	SAINT-LYE-LA-FORET	10261,16	2 993,34	12 490,49	11 142,24	36 887,24	32 671,80	12,90%	4 215,44	3,60
45290	SAINT-MARTIN-D'ABBAT	8513,16	1 992,65	7 719,71	17 013,09	35 238,60	33 701,90	4,56%	1 536,71	0,86
45291	SAINT-MARTIN-SUR-OCRE	10235,05	649,36	7 951,30	12 093,76	30 929,48	28 912,43	6,98%	2 017,05	1,59
45292	SAINT-MAURICE-SUR-AVEYRON	9994,52	282,58	10 251,78	8 639,76	29 168,64	27 462,86	6,21%	1 705,78	1,88
45293	SAINT-MAURICE-SUR-FESSARD	10408,06	6 155,20	9 178,74	11 798,79	37 540,79	31 540,00	19,03%	6 000,79	4,84
45294	SAINT-MICHEL	9115,82	115,40	8 839,07	1 189,39	19 259,69	18 459,84	4,33%	799,85	6,40
45296	SAINT-PERAY-LA-COLOMBE	8061,68	1 150,41	10 552,85	7 298,12	27 063,06	25 594,46	5,74%	1 468,59	1,91
45297	SAINT-PERE-SUR-LOIRE	7753,97	934,69	5 774,34	10 095,58	24 558,57	21 425,29	14,62%	3 133,28	2,95
45299	SAINT-SIGISMOND	8131,11	191,63	9 966,15	2 578,61	20 867,49	19 805,72	5,36%	1 061,78	3,92
45300	SANDILLON	10170,34	6 557,10	8 877,67	38 193,82	63 798,92	56 697,95	12,52%	7 100,98	1,77
45301	SANTEAU	8486,23	454,58	12 235,74	3 977,33	25 153,89	23 127,13	8,76%	2 026,76	4,85
45303	SCEAUX-DU-GATINAIS	10590,53	326,07	9 518,40	6 232,42	26 667,43	25 034,90	6,52%	1 632,53	2,49
45305	SEICHEBRIERES	7636,44	83,29	11 239,90	1 941,09	20 900,72	17 859,59	17,03%	3 041,13	14,91
45306	LA-SELLE-EN-HERMOIS	9475,65	2 804,48	12 035,03	8 011,76	32 326,91	30 058,15	7,55%	2 268,77	2,69
45307	LA-SELLE-SUR-LE-BIED	8093,01	1 172,84	6 361,04	10 028,97	25 655,87	25 140,86	2,05%	515,00	0,49
45308	SEMOY	13364,29	9 797,84	5 828,38	30 772,00	59 762,52	66 859,33	-10,61%	- 7 096,81	- 2,19
45309	SENNEFY	11431,04	7 518,54	10 992,87	6 850,91	36 793,36	30 652,21	20,03%	6 141,15	8,53
45310	SERVAISES	8865,64	882,86	7 086,70	15 852,24	32 687,44	30 604,17	6,81%	2 083,27	1,25
45311	SIGLOY	10018,45	273,00	13 077,19	6 460,79	29 829,43	25 843,79	15,42%	3 985,64	5,87

REPARTITION DE LA TAXE ADDITIONNELLE 2020 (RÔLES 2019)
COMMUNES DE MOINS DE 5 000 HABITANTS

INSEE	COMMUNES	Effort fiscal 2019 (Etat DGF) - 30 %	Dépenses d'équipement brut 2018 - 10%	Inverse potentiel financier 2019- 30%	Population totale 2019- 30%	Total réparti 2020 (rôles 2019)	Pour mémoire somme allouée en 2019 (rôles 2018)	Evolution 2018/2019 en %	Ecart 2018/2019	Ecart 2018/2019 par habitant
45312	SOLTERRE	9712,69	1 487,10	8 198,33	4 719,52	24 117,64	21 496,91	12,19%	2 620,73	5,28
45313	SOUGY	8441,30	5 093,64	10 707,24	8 116,42	32 358,61	26 786,45	20,80%	5 572,16	6,53
45314	SULLY-LA-CHAPELLE	10082,61	458,71	10 197,74	4 043,94	24 783,00	21 708,72	14,16%	3 074,28	7,23
45316	SURY-AUX-BOIS	9086,58	959,85	10 861,63	7 735,82	28 643,88	24 426,70	17,26%	4 217,18	5,19
45317	TAVERS	8558,62	1 705,16	7 048,10	13 092,85	30 404,73	32 901,89	-7,59%	-2 497,16	-1,81
45320	THIGNONVILLE	7699,00	358,56	10 020,19	3 787,03	21 864,78	20 343,93	7,48%	1 520,85	3,82
45321	THIMORY	11557,26	537,69	12 776,12	7 212,48	32 083,56	27 803,01	15,40%	4 280,54	5,65
45322	THORAILLES	7565,03	359,98	11 178,14	1 731,76	20 834,90	19 500,69	6,84%	1 334,21	7,33
45323	THOU	8422,63	967,86	8 391,33	2 245,58	20 027,39	18 924,25	5,83%	1 103,14	4,67
45324	TIGY	11023,53	10 915,58	11 000,59	22 550,91	55 490,61	42 016,38	32,07%	13 474,23	5,69
45325	TIVERNON	7598,27	477,71	8 383,61	2 683,27	19 142,87	17 458,27	9,65%	1 684,59	5,97
45326	TOURNOIS	6905,08	399,07	6 600,35	4 005,88	17 910,38	17 546,08	2,08%	364,29	0,87
45327	TRAINOU	11158,47	5 448,80	11 154,98	32 094,61	59 856,86	55 256,03	8,33%	4 600,83	1,36
45328	TRAILLES-EN-GATINAIS	7788,09	22,29	8 738,71	2 749,88	19 298,97	19 051,71	1,30%	247,26	0,86
45329	TRIGUERES	9772,01	599,23	10 946,55	12 816,91	34 134,70	33 206,44	2,80%	928,25	0,69
45330	TRINAY	8044,87	886,55	8 514,84	2 207,52	19 653,77	18 767,50	4,72%	886,27	3,82
45331	VANNES-SUR-COSSON	10122,01	1 430,84	6 940,02	5 747,15	24 240,03	20 642,22	17,43%	3 597,80	5,96
45332	VARENNES CHANGY	9517,58	3 551,93	9 533,84	14 482,06	37 085,42	35 759,87	3,71%	1 325,55	0,87
45333	VENNECY	12082,51	4 281,97	11 726,24	16 860,85	44 951,58	39 413,47	14,05%	5 538,11	3,13
45334	VIELLES-MAISONS	10259,14	1 800,09	11 649,05	6 184,85	29 893,12	32 423,07	-7,80%	-2 529,94	-3,89
45335	VIENNE-EN-VAL	10226,08	2 463,70	12 119,95	18 725,82	43 535,55	39 461,40	10,32%	4 074,15	2,07
45336	VIGLAIN	10537,54	8 180,11	7 024,94	8 392,36	34 134,96	29 342,13	16,33%	4 792,83	5,43
45337	VILLAMBLAIN	6269,19	382,84	8 090,26	2 797,45	17 539,74	16 659,82	5,28%	879,92	2,99
45339	VILLEMOUTIERS	10700,18	448,35	11 857,48	4 662,42	27 668,44	27 181,19	1,79%	487,25	0,99
45340	VILLEMURLIN	10347,11	1 406,65	7 179,33	5 642,48	24 575,57	21 035,67	16,83%	3 539,90	5,97
45341	VILLENEUVE-SUR-CONIE	6783,64	205,92	7 820,07	2 074,30	16 883,93	16 264,36	3,81%	619,57	2,84
45342	VILLEREAU	9134,67	749,39	11 301,66	3 558,67	24 744,38	22 140,60	11,76%	2 603,79	6,96
45343	VILLEVOQUES	10771,00	244,50	11 016,03	2 074,30	24 105,83	23 187,38	3,96%	918,45	4,21
45344	VILLORCEAU	10015,60	1 339,67	12 791,56	11 056,61	35 203,43	32 565,65	8,10%	2 637,79	2,27
45345	VIMORY	10483,67	549,57	8 707,83	11 646,55	31 387,61	29 739,15	5,54%	1 648,46	1,35
45346	VITRY-AUX-LOGES	9184,03	6 092,57	10 336,69	20 552,73	46 166,01	38 991,77	18,40%	7 174,24	3,32
45347	VRIGNY	9642,25	2 908,14	13 154,39	8 240,12	33 944,91	29 336,38	15,71%	4 608,53	5,32
45348	YEVRE-LA-VILLE	9234,24	265,51	9 865,79	6 879,45	26 245,00	26 394,41	-0,57%	-149,41	-0,21
		2 889 951,30	963 317,09	2 889 951,30	2 889 951,30	9 633 170,99	8 904 087,83	8,19%	729 083,16	2,40

F 02 - Piloter la stratégie budgétaire - Résultats de l'exercice 2019

Article 1 : Le rapport et ses annexes sont adoptés avec 41 voix pour.

Article 2 : Le compte de gestion 2019 du Département du Loiret - budget principal et budgets annexes (Maison de l'Enfance, ZAC de Limère, boutique du Château de Chamerolles, boutique du Château de Sully-sur-Loire, Festival de musique de Sully et du Loiret, ZAC Les Portes du Loiret et ZAE de Gidy), dont les résultats figurent dans les tableaux en annexe à la présente délibération, est approuvé.

04500 - DEP LOIRET

RÉSULTATS BUDGÉTAIRES DE L'EXERCICE

	SECTION D'INVESTISSEMENT	SECTION DE FONCTIONNEMENT	TOTAL DES SECTIONS
RECETTES			
Prévisions budgétaires totales (a)	399 499 328,21	661 292 484,50	1 060 791 812,71
Titres de recettes émis (b)	251 660 679,60	674 206 707,06	925 867 386,66
Réductions de titres (c)	559 241,93	20 034 185,22	20 593 427,15
Recettes nettes (d = b - c)	251 101 437,67	654 172 521,84	905 273 959,51
DÉPENSES			
Autorisations budgétaires totales (e)	399 499 328,21	661 292 484,50	1 060 791 812,71
Mandats émis (f)	233 945 296,64	587 440 243,11	821 385 539,75
Annulations de mandats (g)	443 839,31	23 620 224,79	24 064 064,10
Dépenses nettes (h = f - g)	233 501 457,33	563 820 018,32	797 321 475,65
RÉSULTAT DE L'EXERCICE			
(d - h) Excédent	17 599 980,34	90 352 503,52	107 952 483,86
(h - d) Déficit			

04500 - DEP LOIRET

RÉSULTATS D'EXÉCUTION DU BUDGET PRINCIPAL ET DES BUDGETS DES SERVICES NON PERSONNALISÉS

	RÉSULTAT À LA CLÔTURE DE L'EXERCICE PRÉCÉDENT : 2018	PART AFFECTÉE À L'INVESTISSEMENT : EXERCICE 2019	RÉSULTAT DE L'EXERCICE 2019	TRANSFERT OU INTÉGRATION DE RÉSULTATS PAR OPÉRATION D'ORDRE NON BUDGÉTAIRE	RÉSULTAT DE CLÔTURE DE L'EXERCICE 2019
I - Budget principal					
Investissement	-135 499 288,82		17 599 980,34		-117 899 308,48
Fonctionnement	109 325 601,32	85 494 593,82	90 352 503,52		114 183 511,02
TOTAL I	-26 173 687,50	85 494 593,82	107 952 483,86		-3 715 797,46
II - Budgets des services à caractère administratif					
04580-MAISON ENFANCE-AUTRES-DE					
Investissement					
Fonctionnement					
Sous-Total					
04583-ZAE DE GIDY-DEP LOIRET					
Investissement	1 950,89		-480,27		1 470,62
Fonctionnement					
Sous-Total	1 950,89		-480,27		1 470,62
04590-ZAC PORTES LOIRET SUD-DE					
Investissement	-80 837,97		1 460,95		-79 377,02

04500 - DEP LOIRET

RÉSULTATS D'EXÉCUTION DU BUDGET PRINCIPAL ET DES BUDGETS DES SERVICES NON PERSONNALISÉS

	RÉSULTAT À LA CLÔTURE DE L'EXERCICE PRÉCÉDENT : 2018	PART AFFECTÉE À L'INVESTISSEMENT : EXERCICE 2019	RÉSULTAT DE L'EXERCICE 2019	TRANSFERT OU INTÉGRATION DE RÉSULTATS PAR OPÉRATION D'ORDRE NON BUDGÉTAIRE	RÉSULTAT DE CLÔTURE DE L'EXERCICE 2019
Fonctionnement					
Sous-Total	-80 837,97		1 460,95		-79 377,02
TOTAL II	-78 887,08		980,68		-77 906,40
III - Budgets des services à caractère industriel et commercial					
04582-ZAC DE LIMERE-DEP LOIRET					
Investissement			-1 093 156,47		-1 093 156,47
Fonctionnement			884 650,75		884 650,75
Sous-Total			-208 505,72		-208 505,72
04584-BOUTIQUE CHATEAU-DEP LOI					
Investissement	-2 666,56		-4 381,15		-7 047,71
Fonctionnement	24 081,28	2 666,56	9 806,17		31 220,89
Sous-Total	21 414,72	2 666,56	5 425,02		24 173,18
04587-FESTIVAL SULLY-DEP LOIRE					
Investissement					

04500 - DEP LOIRET

RÉSULTATS D'EXÉCUTION DU BUDGET PRINCIPAL ET DES BUDGETS DES SERVICES NON PERSONNALISÉS

[illegible]

04580 - MAISON ENFANCE-AUTRES-DEP 45

RÉSULTATS BUDGÉTAIRES DE L'EXERCICE

	SECTION D'INVESTISSEMENT	SECTION DE FONCTIONNEMENT	TOTAL DES SECTIONS
RECETTES			
Prévisions budgétaires totales (a)	0,00	4 672 895,00	4 672 895,00
Titres de recettes émis (b)	0,00	4 442 883,34	4 442 883,34
Réductions de titres (c)	0,00	2 094,13	2 094,13
Recettes nettes (d = b - c)	0,00	4 440 789,21	4 440 789,21
DÉPENSES			
Autorisations budgétaires totales (e)	0,00	4 672 895,00	4 672 895,00
Mandats émis (f)	0,00	4 500 377,64	4 500 377,64
Annulations de mandats (g)	0,00	59 588,43	59 588,43
Dépenses nettes (h = f - g)	0,00	4 440 789,21	4 440 789,21
RÉSULTAT DE L'EXERCICE			
(d - h) Excédent	0,00	0,00	0,00
(h - d) Déficit	0,00	0,00	0,00

04580 - MAISON ENFANCE-AUTRES-DEP 45

RÉSULTATS D'EXPLOITATION CONSOLIDÉS DE L'EXERCICE

INTITULÉ DES SUBDIVISIONS	MONTANT DU RÉSULTAT DE L'EXERCICE
<i>BUDGET PRINCIPAL</i>	0,00
<i>BUDGETS ANNEXES</i>	0,00
<i>TOTAL : BUDGET GÉNÉRAL + BUDGETS ANNEXES (A)</i>	0,00

(A) : Montant repris en Balance d'Entrée de l'exercice suivant au compte 12 « Résultat de l'exercice »

04582 - ZAC DE LIMERE-DEP LOIRET
RÉSULTATS BUDGÉTAIRES DE L'EXERCICE

	SECTION D'INVESTISSEMENT	SECTION DE FONCTIONNEMENT	TOTAL DES SECTIONS
RECETTES			
Prévisions budgétaires totales (a)	2 642 353,00	1 305 405,00	3 947 758,00
Titres de recettes émis (b)	1 353 155,62	892 777,62	2 245 933,24
Réductions de titres (c)			
Recettes nettes (d = b - c)	1 353 155,62	892 777,62	2 245 933,24
DÉPENSES			
Autorisations budgétaires totales (e)	2 642 353,00	1 305 405,00	3 947 758,00
Mandats émis (f)	2 446 312,09	8 126,87	2 454 438,96
Annulations de mandats (g)			
Dépenses nettes (h = f - g)	2 446 312,09	8 126,87	2 454 438,96
RÉSULTAT DE L'EXERCICE			
(d - h) Excédent		884 650,75	
(h - d) Déficit	1 093 156,47		208 505,72

04582 - ZAC DE LIMERE-DEP LOIRET

RÉSULTATS D'EXÉCUTION DU BUDGET PRINCIPAL ET DES BUDGETS DES SERVICES NON PERSONNALISÉS

	RÉSULTAT À LA CLÔTURE DE L'EXERCICE PRÉCÉDENT : 2018	PART AFFECTÉE À L'INVESTISSEMENT : EXERCICE 2019	RÉSULTAT DE L'EXERCICE 2019	TRANSFERT OU INTÉGRATION DE RÉSULTATS PAR OPÉRATION D'ORDRE NON BUDGÉTAIRE	RÉSULTAT DE CLÔTURE DE L'EXERCICE 2019
I - Budget principal					
Investissement					
Fonctionnement					
TOTAL I					
II - Budgets des services à caractère administratif					
TOTAL II					
III - Budgets des services à caractère industriel et commercial					
ZAC DE LIMERE-DEP LOIRET					
Investissement			-1 093 156,47		-1 093 156,47
Fonctionnement			884 650,75		884 650,75
Sous-Total			-208 505,72		-208 505,72
TOTAL III			-208 505,72		-208 505,72
TOTAL I + II + III			-208 505,72		-208 505,72

04583 - ZAE DE GIDY-DEP LOIRET

RÉSULTATS BUDGÉTAIRES DE L'EXERCICE

	SECTION D'INVESTISSEMENT	SECTION DE FONCTIONNEMENT	TOTAL DES SECTIONS
RECETTES			
Prévisions budgétaires totales (a)	1 688 865,00	1 689 561,00	3 378 426,00
Titres de recettes émis (b)	1 682 479,47	1 683 446,23	3 365 925,70
Réductions de titres (c)			
Recettes nettes (d = b - c)	1 682 479,47	1 683 446,23	3 365 925,70
DÉPENSES			
Autorisations budgétaires totales (e)	1 688 865,00	1 689 561,00	3 378 426,00
Mandats émis (f)	1 682 959,74	1 683 446,23	3 366 405,97
Annulations de mandats (g)			
Dépenses nettes (h = f - g)	1 682 959,74	1 683 446,23	3 366 405,97
RÉSULTAT DE L'EXERCICE			
(d - h) Excédent			
(h - d) Déficit	480,27		480,27

04583 - ZAE DE GIDY-DEP LOIRET

RÉSULTATS D'EXÉCUTION DU BUDGET PRINCIPAL ET DES BUDGETS DES SERVICES NON PERSONNALISÉS

	RÉSULTAT À LA CLÔTURE DE L'EXERCICE PRÉCÉDENT : 2018	PART AFFECTÉE À L'INVESTISSEMENT : EXERCICE 2019	RÉSULTAT DE L'EXERCICE 2019	TRANSFERT OU INTÉGRATION DE RÉSULTATS PAR OPÉRATION D'ORDRE NON BUDGÉTAIRE	RÉSULTAT DE CLÔTURE DE L'EXERCICE 2019
I - Budget principal					
Investissement					
Fonctionnement					
TOTAL I					
II - Budgets des services à caractère administratif					
ZAE DE GIDY-DEP LOIRET					
Investissement	1 950,89		-480,27		1 470,62
Fonctionnement					
Sous-Total	1 950,89		-480,27		1 470,62
TOTAL II	1 950,89		-480,27		1 470,62
III - Budgets des services à caractère industriel et commercial					
TOTAL III					
TOTAL I + II + III	1 950,89		-480,27		1 470,62

04584 - BOUTIQUE CHATEAU-DEP LOIRET
RÉSULTATS BUDGÉTAIRES DE L'EXERCICE

	SECTION D'INVESTISSEMENT	SECTION DE FONCTIONNEMENT	TOTAL DES SECTIONS
RECETTES			
Prévisions budgétaires totales (a)	32 667,00	117 193,00	149 860,00
Titres de recettes émis (b)	25 618,85	101 063,79	126 682,64
Réductions de titres (c)			
Recettes nettes (d = b - c)	25 618,85	101 063,79	126 682,64
DÉPENSES			
Autorisations budgétaires totales (e)	32 667,00	117 193,00	149 860,00
Mandats émis (f)	30 000,00	91 977,49	121 977,49
Annulations de mandats (g)		719,87	719,87
Dépenses nettes (h = f - g)	30 000,00	91 257,62	121 257,62
RÉSULTAT DE L'EXERCICE			
(d - h) Excédent		9 806,17	5 425,02
(h - d) Déficit	4 381,15		

04584 - BOUTIQUE CHATEAU-DEP LOIRET
RÉSULTATS D'EXÉCUTION DU BUDGET PRINCIPAL ET DES BUDGETS DES SERVICES NON PERSONNALISÉS

	RÉSULTAT À LA CLÔTURE DE L'EXERCICE PRÉCÉDENT : 2018	PART AFFECTÉE À L'INVESTISSEMENT : EXERCICE 2019	RÉSULTAT DE L'EXERCICE 2019	TRANSFERT OU INTÉGRATION DE RÉSULTATS PAR OPÉRATION D'ORDRE NON BUDGÉTAIRE	RÉSULTAT DE CLÔTURE DE L'EXERCICE 2019
I - Budget principal					
Investissement					
Fonctionnement					
TOTAL I					
II - Budgets des services à caractère administratif					
TOTAL II					
III - Budgets des services à caractère industriel et commercial					
BOUTIQUE CHATEAU-DEP LOIRET					
Investissement	-2 666,56		-4 381,15		-7 047,71
Fonctionnement	24 081,28	2 666,56	9 806,17		31 220,89
Sous-Total	21 414,72	2 666,56	5 425,02		24 173,18
TOTAL III	21 414,72	2 666,56	5 425,02		24 173,18
TOTAL I + II + III	21 414,72	2 666,56	5 425,02		24 173,18

04587 - FESTIVAL SULLY-DEP LOIRET

RÉSULTATS BUDGÉTAIRES DE L'EXERCICE

	SECTION D'INVESTISSEMENT	SECTION DE FONCTIONNEMENT	TOTAL DES SECTIONS
RECETTES			
Prévisions budgétaires totales (a)		483 432,00	483 432,00
Titres de recettes émis (b)		456 459,61	456 459,61
Réductions de titres (c)		200,00	200,00
Recettes nettes (d = b - c)		456 259,61	456 259,61
DÉPENSES			
Autorisations budgétaires totales (e)		483 432,00	483 432,00
Mandats émis (f)		456 836,20	456 836,20
Annulations de mandats (g)		576,59	576,59
Dépenses nettes (h = f - g)		456 259,61	456 259,61
RÉSULTAT DE L'EXERCICE			
(d - h) Excédent			
(h - d) Déficit			

04587 - FESTIVAL SULLY-DEP LOIRET

RÉSULTATS D'EXÉCUTION DU BUDGET PRINCIPAL ET DES BUDGETS DES SERVICES NON PERSONNALISÉS

	RÉSULTAT À LA CLÔTURE DE L'EXERCICE PRÉCÉDENT : 2018	PART AFFECTÉE À L'INVESTISSEMENT : EXERCICE 2019	RÉSULTAT DE L'EXERCICE 2019	TRANSFERT OU INTÉGRATION DE RÉSULTATS PAR OPÉRATION D'ORDRE NON BUDGÉTAIRE	RÉSULTAT DE CLÔTURE DE L'EXERCICE 2019
I - Budget principal					
Investissement					
Fonctionnement					
TOTAL I					
II - Budgets des services à caractère administratif					
TOTAL II					
III - Budgets des services à caractère industriel et commercial					
FESTIVAL SULLY-DEP LOIRET					
Investissement					
Fonctionnement					
Sous-Total					
TOTAL III					
TOTAL I + II + III					

04588 - BOUTIQUE SULLY-DEP LOIRET

RÉSULTATS BUDGÉTAIRES DE L'EXERCICE

	SECTION D'INVESTISSEMENT	SECTION DE FONCTIONNEMENT	TOTAL DES SECTIONS
RECETTES			
Prévisions budgétaires totales (a)	48 112,00	140 503,00	188 615,00
Titres de recettes émis (b)	31 352,90	120 795,95	152 148,85
Réductions de titres (c)			
Recettes nettes (d = b - c)	31 352,90	120 795,95	152 148,85
DÉPENSES			
Autorisations budgétaires totales (e)	48 112,00	140 503,00	188 615,00
Mandats émis (f)	24 606,26	123 375,66	147 981,92
Annulations de mandats (g)			
Dépenses nettes (h = f - g)	24 606,26	123 375,66	147 981,92
RÉSULTAT DE L'EXERCICE			
(d - h) Excédent	6 746,64		4 166,93
(h - d) Déficit		2 579,71	

04588 - BOUTIQUE SULLY-DEP LOIRET

RÉSULTATS D'EXÉCUTION DU BUDGET PRINCIPAL ET DES BUDGETS DES SERVICES NON PERSONNALISÉS

	RÉSULTAT À LA CLÔTURE DE L'EXERCICE PRÉCÉDENT : 2018	PART AFFECTÉE À L'INVESTISSEMENT : EXERCICE 2019	RÉSULTAT DE L'EXERCICE 2019	TRANSFERT OU INTÉGRATION DE RÉSULTATS PAR OPÉRATION D'ORDRE NON BUDGÉTAIRE	RÉSULTAT DE CLÔTURE DE L'EXERCICE 2019
I - Budget principal					
Investissement					
Fonctionnement					
TOTAL I					
II - Budgets des services à caractère administratif					
TOTAL II					
III - Budgets des services à caractère industriel et commercial					
BOUTIQUE SULLY-DEP LOIRET					
Investissement	3 706,96		6 746,64		10 453,60
Fonctionnement	3 094,39		-2 579,71		514,68
Sous-Total	6 801,35		4 166,93		10 968,28
TOTAL III	6 801,35		4 166,93		10 968,28
TOTAL I + II + III	6 801,35		4 166,93		10 968,28

04590 - ZAC PORTES LOIRET SUD-DEP 45

RÉSULTATS BUDGÉTAIRES DE L'EXERCICE

	SECTION D'INVESTISSEMENT	SECTION DE FONCTIONNEMENT	TOTAL DES SECTIONS
RECETTES			
Prévisions budgétaires totales (a)	19 860 151,00	21 645 374,00	41 505 525,00
Titres de recettes émis (b)	19 595 449,09	21 453 905,98	41 049 355,07
Réductions de titres (c)			
Recettes nettes (d = b - c)	19 595 449,09	21 453 905,98	41 049 355,07
DÉPENSES			
Autorisations budgétaires totales (e)	19 860 151,00	21 645 374,00	41 505 525,00
Mandats émis (f)	19 593 988,14	21 453 905,98	41 047 894,12
Annulations de mandats (g)			
Dépenses nettes (h = f - g)	19 593 988,14	21 453 905,98	41 047 894,12
RÉSULTAT DE L'EXERCICE			
(d - h) Excédent	1 460,95		1 460,95
(h - d) Déficit			

04590 - ZAC PORTES LOIRET SUD-DEP 45

RÉSULTATS D'EXÉCUTION DU BUDGET PRINCIPAL ET DES BUDGETS DES SERVICES NON PERSONNALISÉS

	RÉSULTAT À LA CLÔTURE DE L'EXERCICE PRÉCÉDENT : 2018	PART AFFECTÉE À L'INVESTISSEMENT : EXERCICE 2019	RÉSULTAT DE L'EXERCICE 2019	TRANSFERT OU INTÉGRATION DE RÉSULTATS PAR OPÉRATION D'ORDRE NON BUDGÉTAIRE	RÉSULTAT DE CLÔTURE DE L'EXERCICE 2019
I - Budget principal					
Investissement					
Fonctionnement					
TOTAL I					
II - Budgets des services à caractère administratif					
ZAC PORTES LOIRET SUD-DEP 45					
Investissement	-80 837,97		1 460,95		-79 377,02
Fonctionnement					
Sous-Total	-80 837,97		1 460,95		-79 377,02
TOTAL II	-80 837,97		1 460,95		-79 377,02
III - Budgets des services à caractère industriel et commercial					
TOTAL III					
TOTAL I + II + III	-80 837,97		1 460,95		-79 377,02

Délibération multiple n°2

Article 1 : Le rapport et ses annexes sont adoptés avec 41 voix pour.

Article 2 : Le compte administratif 2019 du Département du Loiret pour le budget principal est approuvé.

ANNEXE 7 : PRESENTATION BREVE ET SYNTHETIQUE DES INFORMATIONS FINANCIERES ESSENTIELLES DU COMPTE ADMINISTRATIF 2019 DU DEPARTEMENT DU LOIRET

Article 107 de la loi NOTRe du 7 août 2015

Contexte

Les résultats 2019 sont marqués par une **amélioration de la situation du Département** après la légère dégradation connue en 2018. **L'épargne brute progresse de +14M€ (+18,4%)** sous l'effet d'une baisse des dépenses de gestion (-1,8%) et d'une hausse des recettes (+0,6%). La trajectoire des dépenses **respecte à nouveau le plafond fixé par les contrats de Cahors**.

La réalisation du budget 2019 se conforme par ailleurs aux engagements fixés par l'Assemblée départementale, à savoir les ratios financiers cibles suivants :

- Un taux d'épargne supérieur à 10% (15,5%),
- Une capacité de désendettement inférieure à 10 ans (4,6 ans).

1) En dépenses, les résultats 2019 se caractérisent par une diminution des dépenses de fonctionnement et un programme d'investissement en progression reflet de l'accélération de la mise en œuvre des projets du mandat.

Les dépenses de fonctionnement s'élèvent à 499,6 M€ en 2019, soit -10,1 M€ par rapport à 2018. En neutralisant l'impact lié à la mise en place de la facturation nette dans les établissements PAPH (-6,2 M€), Les dépenses réelles de fonctionnement diminuent quand même de -0,8% (soit -3,9 M€).

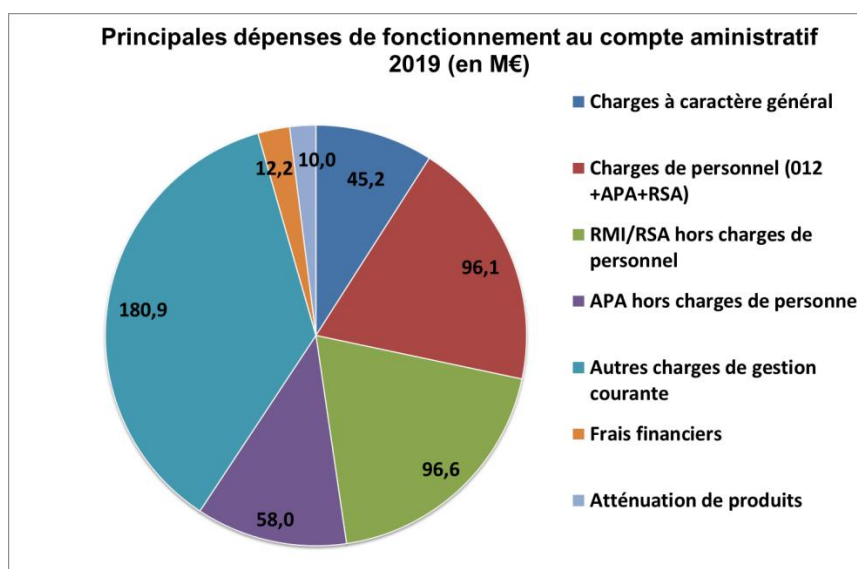

Les principaux postes en évolution sont les suivants :

- Les allocations individuelles de solidarité progressent au global de +2,2%, soit +3,4 M€ de dépenses supplémentaires entre 2018 et 2019 réparties comme suit : RSA (+1,9 M€), PCH (+1,02 M€) et APA (+0,446 M€).

- Les frais d'hébergement enregistrent une baisse de -8,6 M€, du fait de la mise en œuvre de la facturation nette auprès des établissements PA/PH (-6 M€), de la baisse de l'accueil des MNA (-2,5 M€) et du développement de places en accueil familial pour les enfants placés (-1 M€ sur les MECS).
- La masse salariale enregistre en 2019 une évolution de +1,5% soit +1,5 M€. Cette hausse résulte essentiellement de mesures internes volontaristes en faveur des assistants familiaux (revalorisation des salaires et évolution du nombre) et d'un accroissement du nombre de renforts à la Direction enfance/famille. Quelques facteurs externes viennent également expliquer cette évolution, comme le coût supérieur de la mise en œuvre du Parcours Professionnels, Carrières et Rémunérations (PPCR) et le passage en catégorie A des travailleurs sociaux.
- Les achats baissent de -2,9 M€, dont -1 M€ de bascule en investissement de dépenses de couches de surface au titre de l'entretien des chaussées, -0,5 M€ liés à la mise en place du nouveau règlement de transport des élèves handicapés et l'optimisation des circuits et des moyens de transport, -0,7 M€ liés au transfert à Orléans Métropole de la compétence FUL et FAJ, -0,5 M€ d'accompagnement vers l'emploi, -0,3 M€ au titre des collèges, -0,8 M€ de moyens généraux (parc automobile, communication, études, informatique).
- Une baisse des charges financières de -1,3 M€ résultant notamment de l'extinction de prêts et des conditions du marché particulièrement favorables, couplée à une amélioration des produits financiers perçus au titre des Neu-CP de +0,2M€.

Les dépenses d'investissement pour le territoire s'élèvent quant à elles à 140,7 M€ (hors emprunt) ce qui traduit la nette accélération dans la mise en œuvre des projets du mandat et le soutien important aux communes et EPCI dans la réalisation de leurs projets d'équipement. Ce montant est composé de programmes en maîtrise d'ouvrage (91,1 M€) et de programme d'aides (45,6 M€) dont 9,3 M€ pour la DSP THD et 26 M€ au titre des quatre volets de la mobilisation en faveur des territoires.

2) Des recettes qui progressent grâce à des facteurs exogènes favorables.

Les recettes de fonctionnement s'élèvent à 595,9 M€ en 2019 soit +4,6 M€ par rapport à 2018.

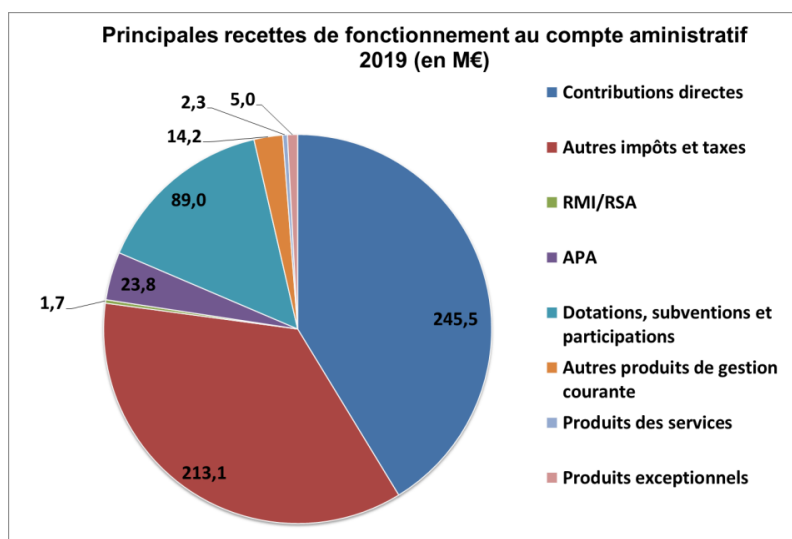

Cette augmentation des recettes perçues est **fortement liée à la fiscalité directe et indirecte** avec notamment une progression exceptionnelle des DMTO de +11,1 M€ liée à la dynamique du marché de l'immobilier en lien avec les conditions particulièrement favorables offertes aux emprunteurs. La TFPB (+4,7M€) et la CVAE (+2M€) contribue également à cette évolution. On soulignera l'impact positif de la péréquation horizontale dont le Département bénéficiaire net à hauteur de 1,8 M€ alors qu'il était contributeur net en 2018 de 3 M€. Enfin, la mise en œuvre de la facturation nette auprès des établissements PA/PH décidée en 2019 a généré une baisse des recettes de -11,7 M€.

En ce qui concerne les recettes d'investissement (hors emprunt) dont le montant s'élève à 30,8 M€. **Les subventions reçues représentent une part prépondérante de ces recettes** pour un montant de 17,7 M€. Le FCTVA atteint quant à lui 12,6 M€.

Afin de poursuivre son effort en faveur des territoires, le département a par ailleurs cette année **mobilisé de l'emprunt pour 65 M€** et continue en parallèle de **se désendetter à hauteur de -14,5 M€**. Au final l'encours de dette du Département au 31/12/2019 s'élève à 415,6 M€.

3) Une dette sécurisée et maîtrisée

Souhaitant poursuivre sa contribution au développement du territoire et remplir les missions qui sont siennes, le Département doit développer ses projets tout en optimisant la progression de sa dette en volume et en coût.

Ainsi, la stratégie de financement vise à intégrer au mieux la dette future, strictement nécessaire, dans un commun effort de gestion des dépenses et d'une capacité de désendettement contenue sous le seuil de 10 années.

Dans ce contexte le Département continuera de tendre vers un financement équilibré des investissements, en limitant la part de l'emprunt dans le financement des opérations et conditionnera ses choix d'investissements à l'obtention de financements aux conditions optimales, notamment en matière de taux.

Cette gestion maîtrisée et sécurisée de l'endettement doit s'accompagner, concernant les lignes de trésorerie, de mesures visant à limiter les zones de tension et optimiser leur coût en cas d'utilisation et de non-utilisation.

Afin de diversifier ses financements et de réduire les coûts liés à sa politique de trésorerie, le Département a poursuivi en 2019 la procédure de notation auprès d'une agence de notation. La note obtenue a notamment permis d'émettre des NEU-CP (billets de trésorerie) et d'obtenir ainsi des gains de près de 0,335 M€.

En conclusion

Les résultats 2019 respectent encore cette année les engagements fixés par l'Assemblée départementale en termes de taux d'épargne brute et de capacité de désendettement. Toutefois, face à la progression constante des politiques sociales et devant le caractère incertain de certaines recettes, le Département devra poursuivre ses efforts pour les exercices à venir afin d'assumer son rôle envers les Loirétains et sur les territoires.

REPUBLIQUE FRANÇAISE

CD - DEPARTEMENT DU LOIRET (1)
AGREGE AU BUDGET PRINCIPAL DE (2)

Numéro SIRET : 22450001700013

POSTE COMPTABLE : PAYEUR DEPT DU LOIRET

M 52

Compte administratif
voté par nature

BUDGET : Budget principal (3)

ANNEE 2019

(1) Indiquer soit « Département : nom du département », soit le libellé de l'établissement ou du syndicat (exemples : MDPH, libellé du syndicat mixte relevant de l'article L. 5721- 2 du CGCT...).

(2) A compléter s'il s'agit d'un budget annexe.

(3) Indiquer le budget concerné : budget principal (du département ou syndicat mixte) ou libellé du budget annexe.

Sommaire

I - Informations générales

A - Informations statistiques, fiscales et financières	4
B - Pour mémoire : modalités de vote du budget	5
C1 - Exécution du budget de l'exercice - Résultats	6
C2 - Exécution du budget de l'exercice - RAR Dépenses	7
C3 - Exécution du budget de l'exercice - RAR Recettes	8

II - Présentation générale

A1 - Vue d'ensemble - Exécution du budget	9
A2 - Equilibre financier du budget - Section d'investissement	10
A3 - Equilibre financier du budget - Section de fonctionnement	11
B1 - Balance générale - Dépenses	12
B2 - Balance générale - Recettes	13

III - Vote

A - Section d'investissement - Vue d'ensemble - Dépenses / Recettes	14
A1.1 - Equipements départementaux - Dépenses non individualisées en programme	16
A1.2 - Equipements départementaux - Dépenses RMI / RSA	17
A1.3 - Equipements départementaux - Vue d'ensemble des chapitres de programme	18
A1.4 - Equipements départementaux - Chapitres de programme afférent à une autorisation de programme	19
A1.5 - Equipements départementaux - Chapitres de programme non compris dans une autorisation de programme	20
A2 - Equipements non départementaux	21
A3 - Dépenses financières	22
A4.1 - Recettes - Financement des équipements départementaux et non départementaux	23
A4.2 - Recettes - RMI / RSA	24
A4.3 - Recettes financières	25
A5 - Récapitulatif des opérations pour le compte de tiers	26
A6 - Section d'investissement - Opérations d'ordre entre sections	27
A7 - Section d'investissement - Opérations patrimoniales	29
B - Section de fonctionnement - Vue d'ensemble	30
B1 - Section de fonctionnement - Détail des dépenses	32
B2 - Section de fonctionnement - Détail des recettes	39

IV - Annexes

A - Présentation croisée par fonction

A1 - Vue d'ensemble	42
A1/01 - Opérations non ventilées	69
A1/0 - Fonction 0 (sauf 01)	73
A1/1 - Fonction 1	77
A1/2 - Fonction 2	78
A1/3 - Fonction 3	82
A1/4 - Fonction 4	86
A1/5 - Fonction 5	87
A1/6 - Fonction 6	98
A1/7 - Fonction 7	102
A1/8 - Fonction 8	106
A1/9 - Fonction 9	108

B - Eléments du bilan

B1.1 - Etat de la dette - Détail des crédits de trésorerie	111
B1.2 - Etat de la dette - Répartition par nature de dette	112
B1.3 - Etat de la dette - Répartition des emprunts par structure de taux	119
B1.4 - Etat de la dette - Typologie de la répartition de l'encours	121
B1.5 - Etat de la dette - Détail des opérations de couverture	122
B1.6 - Etat de la dette - Remboursement anticipé d'un emprunt avec refinancement	124
B1.7 - Etat de la dette - Emprunts renégociés au cours de l'année N	125
B2 - Méthodes utilisées	126
B3 - Etat des provisions constituées	128
B4 - Etat des charges transférées	Sans Objet
B5 - Détail des chapitres d'opérations pour comptes de tiers	129
B6 - Prêts	132
B7.1 - Equilibre des opérations financières - Dépenses	133

B7.2 - Equilibre des opérations financières - Recettes	134
B8 - Etat présentant le montant des recettes et des dépenses affectées aux services assujettis à la TVA ne faisant pas l'objet d'un budget annexe distinct du budget général	Sans Objet
B9.1 - Variation du patrimoine (article R. 3313-7 du CGCT et L. 300-5 du code de l'urbanisme) - Entrées	136
B9.2 - Variation du patrimoine (article R. 3313-7 du CGCT et L. 300-5 du code de l'urbanisme) - Sorties	154
B9.3 - Etat des opérations liées aux cessions	183
B10.1 - Variation du patrimoine - Entrées	Sans Objet
B10.2 - Variation du patrimoine - Sorties	Sans Objet
B11.1 - Etat des immobilisations - Bâtiments scolaires et administratifs	184
B11.2 - Etat des immobilisations - Constructions, installation et agencements (hors bâtiments scolaires)	200
B11.3 - Etat des immobilisations - Installations techniques, matériels et outillage	209
B11.4 - Etat des immobilisations - Autres immobilisations corporelles	227
B11.5 - Etat des immobilisations - Immobilisations incorporelles	284
B11.6 - Etat des immobilisations - Participations et créances rattachées à des participations	291
B11.7 - Etat des immobilisations - Autres immobilisations financières	292
B12 - Etat des travaux en régie	294
C - Engagements hors bilan	
C1.1 - Etat des emprunts garantis	296
C1.2 - Calcul du ratio d'endettement relatif aux garanties d'emprunt	422
C2 - Etat des contrats de crédit-bail	Sans Objet
C3 - Etat des contrats de PPP	423
C4 - Etat des autres engagements donnés	Sans Objet
C5 - Etat des engagements reçus	Sans Objet
C6 - Situation des autorisations de programme	424
C7 - Situation des autorisations d'engagement	440
C8 - Etat des recettes grevées d'affectation spéciale	447
D - Autres éléments d'information	
D1.1 - Etat du personnel	451
D1.2 - Liste des grades et emplois à inscrire	457
D1.3 - Actions de formation des élus	459
D2.1 - Liste des organismes dans lesquels le département a pris un engagement financier	461
D2.2 - Liste des concours attribués sous forme de prestations en nature ou de subventions	463
D2.3 - Liste des subventions versées par le département aux communes	536
D3.1 - Liste des organismes de regroupement	619
D3.2 - Liste des établissements publics créés	Sans Objet
D3.3 - Liste des services individualisés dans un budget annexe	Sans Objet
D3.4 - Liste des services assujettis à la TVA et non érigés en budget annexe	Sans Objet
D4 - Présentation agrégée du budget principal et des budgets annexes	620
D5 - Emploi des crédits communautaires dans le cadre de la subvention globale	Sans Objet
E - Décisions en matière de taux - Arrêté et signatures	
E1 - Décisions en matière de taux	Sans Objet
E2 - Arrêté et signatures	Sans Objet

Préciser, pour chaque annexe, si l'état est sans objet le cas échéant.

I – INFORMATIONS GENERALES	I
INFORMATIONS STATISTIQUES, FISCALES ET FINANCIERES	A

Informations statistiques			
	Valeurs		Valeurs
Population totale	691942	Nombre de m ² de surface utile de bâtiments (4)	589217
Longueur de la voirie départementale (en km)	3611	Nombre d'organismes de coopération auxquels appartient le département	6

Informations fiscales (N-2)			
Potentiel fiscal et financier (1)		Valeurs par habitant pour le département (population DGF)	Moyennes nationales du potentiel financier par catégorie (2)
Fiscal	Financier		
277198211	314038959	454,616330	532,554576

(1) Il s'agit du potentiel fiscal et financier définis à l'article L. 3334-6 du code général des collectivités territoriales qui figurent sur la fiche de répartition de la DGF de l'exercice N-1 établie sur la base des informations N-2 (transmise par les services préfectoraux).

(2) Il s'agit du potentiel financier défini à l'article L. 3334-6-1 pour les départements urbains et R. 3334-3-1 du CGCT pour les départements non urbains. Le potentiel financier moyen par catégorie figure sur la fiche de la répartition de la DGF de l'exercice N-1 établie sur la base des informations N-2.

Informations financières – ratios		Valeurs	Moyennes nationales
1	Dépenses réelles de fonctionnement/population	721,98	808
2	Produit des impositions directes/population	354,74	257
3	Recettes réelles de fonctionnement/population	895,70	923
4	Dépenses d'équipement brut/population	133,87	84
5	Encours de dette/population (3)	600,72	474
6	DGF/population	91,80	123
7	Dépenses de personnel/dépenses réelles de fonctionnement (4)	19,24	21,10
8	Dépenses réelles de fonctionnement et remboursement annuel de la dette en capital/recettes réelles de fonctionnement (4)	85,58	92,70
9	Dépenses d'équipement brut/recettes réelles de fonctionnement (4)	14,95	9,10
10	Encours de la dette/recettes réelles de fonctionnement (3) (4)	67,07	51,30

(3) Les ratios s'appuyant sur l'encours de la dette se calculent à partir du montant de la dette au 31/12/N.

(4) Pour les syndicats mixtes, seules ces données sont à renseigner.

Dans l'ensemble des tableaux, les cases grisées ne doivent pas être remplies.

I – INFORMATIONS GENERALES	I
POUR MEMOIRE : MODALITES DE VOTE DU BUDGET	B

POUR MEMOIRE

I – L'Assemblée délibérante a voté le budget :

- au niveau (1) du chapitre pour la section d'investissement
 - (2) sans les programmes d'équipement listés en III-A1.3
- au niveau (1) du chapitre pour la section de fonctionnement
- (3) sans vote formel sur chacun des chapitres.

La liste des articles spécialisés sur lesquels l'ordonnateur ne peut procéder à des virements d'article à article est la suivante :

II – En l'absence de mention au paragraphe I ci-dessus, le budget est réputé voté par chapitre, sans vote formel sur chacun des chapitres, en investissement et en fonctionnement, et, en section d'investissement, sans chapitre de programme.

(1) A compléter par « du chapitre » ou « de l'article ».

(2) Indiquer « avec » ou « sans » les programmes d'équipement.

(3) Indiquer « avec » ou « sans » vote formel.

I – INFORMATIONS GENERALES	I
EXECUTION DU BUDGET DE L'EXERCICE – RESULTATS	C1

RESULTATS DE L'EXERCICE

	RESULTAT DE L'EXERCICE N				
	Mandats émis	Titres émis	Reprise résultats exercice antérieur (1)	Résultat ou solde (A) (1)	
TOTAL DU BUDGET	797 321 475,65	905 273 959,51	-111 668 281,32	A1	-3 715 797,46
Investissement	233 501 457,33	251 101 437,67	(2) -135 499 288,82	A2	-117 899 308,48
Dont 1068		85 494 593,82			
Fonctionnement	563 820 018,32	654 172 521,84	(3) 23 831 007,50	A3	114 183 511,02

(1) Indiquer le signe – si dépenses>recettes, et + si recettes>dépenses.

(2) Solde d'exécution de N-1 reporté sur la ligne budgétaire 001 du budget. Indiquer le signe – si dépenses>recettes, et + si recettes>dépenses.

(3) Résultat de fonctionnement N-1 reporté sur la ligne budgétaire 002 du budget (diminué de l'affectation au 1068 en N). Indiquer le signe – si déficitaire, et + si excédentaire.

	RESTES A REALISER N (4)				
	Dépenses		Recettes	Solde (B) (5)	
TOTAL des RAR	I+II 214 071,91	III+IV	51 874 867,00	B1	51 660 795,09
Investissement	I 0,00	III	51 874 867,00	B2	51 874 867,00
Fonctionnement	II 214 071,91	IV	0,00	B3	-214 071,91

(4) A reporter au budget primitif ou au budget supplémentaire N+1.

(5) Indiquer le signe – si dépenses>recettes, et + si recettes>dépenses.

			RESULTAT CUMULE = (A)+(B) (6)
TOTAL	A1+B1		47 944 997,63
Investissement	A2+B2		-66 024 441,48
Fonctionnement	A3+B3		113 969 439,11

(6) Si le montant est positif, il s'agit d'un excédent, si le montant est négatif, il s'agit d'un déficit.

I – INFORMATIONS GENERALES	I
EXECUTION DU BUDGET DE L'EXERCICE – RAR DEPENSES	C2

DETAIL DES RESTES A REALISER N EN DEPENSES (1)

Chap./art (2)	Libellé	Dépenses engagées non mandatées
SECTION D'INVESTISSEMENT – TOTAL		(I) 0,00
010	Revenu minimum d'insertion	0,00
018	Revenu de solidarité active	0,00
10	Dotations, fonds divers et réserves	0,00
13	Subventions d'investissement (3)	0,00
16	Emprunts et dettes assimilées	0,00
18	Cpte de liaison : affectation (BA,régie) (6)	0,00
20	Immobilisations incorporelles(3)	0,00
204	Subventions d'équipement versées(3)	0,00
21	Immobilisations corporelles(3)	0,00
22	Immobilisations reçues en affectation(3)	0,00
23	Immobilisations en cours(3)	0,00
26	Participations et créances rattachées	0,00
27	Autres immobilisations financières(3)	0,00
SECTION DE FONCTIONNEMENT – TOTAL		(II) 214 071,91
011	Charges à caractère général(4)	0,00
012	Charges de personnel et frais assimilés(4)	0,00
014	Atténuations de produits	0,00
015	Revenu minimum d'insertion	0,00
016	Allocation personnalisée d'autonomie	214 071,91
017	Revenu de solidarité active	0,00
65	Autres charges de gestion courante(4)	0,00
6586	Frais fonctionnement des groupes d'élus	0,00
66	Charges financières	0,00
67	Charges exceptionnelles(4)	0,00

(1) Il s'agit des restes à réaliser établis conformément à la comptabilité d'engagement annuelle. Ces restes à réaliser seront repris au BP ou au BS N+1.

(2) Suivant le niveau de vote retenu par l'assemblée délibérante.

(3) Hors dépenses imputées aux comptes 010 et 018.

(4) Hors dépenses imputées aux comptes 015, 016 et 017.

I – INFORMATIONS GENERALES	I
EXECUTION DU BUDGET DE L'EXERCICE – RAR RECETTES	C3

DETAIL DES RESTES A REALISER N EN RECETTES (1)

Chap./art (2)	Libellé	Titres restant à émettre
SECTION D'INVESTISSEMENT – TOTAL		(III) 51 874 867,00
010	Revenu minimum d'insertion	0,00
018	Revenu de solidarité active	0,00
024	Produits des cessions d'immobilisations	0,00
10	Dotations, fonds divers et réserves	0,00
13	Subventions d'investissement(3)	1 874 867,00
16	Emprunts et dettes assimilées	50 000 000,00
18	Cpte de liaison : affectation (BA,régie)	0,00
20	Immobilisations incorporelles(3)	0,00
204	Subventions d'équipement versées(3)	0,00
21	Immobilisations corporelles(3)	0,00
22	Immobilisations reçues en affectation (5) (3)	0,00
23	Immobilisations en cours(3)	0,00
26	Participations et créances rattachées	0,00
27	Autres immobilisations financières(3)	0,00
SECTION DE FONCTIONNEMENT – TOTAL		(IV) 0,00
70	Prod. services, domaine, ventes diverses	0,00
73	Impôts et taxes	0,00
731	Impositions directes	0,00
74	Dotations, subventions et participations(4)	0,00
75	Autres produits de gestion courante(4)	0,00
013	Atténuations de charges(4)	0,00
015	Revenu minimum d'insertion	0,00
016	Allocation personnalisée d'autonomie	0,00
017	Revenu de solidarité active	0,00
76	Produits financiers	0,00
77	Produits exceptionnels(4)	0,00

(1) Il s'agit des restes à réaliser établis conformément à la comptabilité d'engagement annuelle. Ces restes à réaliser seront repris au BP ou au BS N+1.

(2) Suivant le niveau de vote retenu par l'assemblée délibérante.

(3) Hors recettes imputées aux comptes 010 et 018.

(4) Hors recettes imputées aux comptes 015, 016 et 017.

II – PRESENTATION GENERALE	II
VUE D'ENSEMBLE	A1

EXECUTION DU BUDGET

REALISATIONS DE L'EXERCICE (mandats et titres)		DEPENSES		RECETTES	
	Section de fonctionnement	A	563 820 018,32	G	654 172 521,84
	Section d'investissement	B	233 501 457,33	H	251 101 437,67

+

+

REPORTS DE L'EXERCICE N-1	Report en section de fonctionnement (002)	C	0,00 (si déficit)	I	23 831 007,50 (si excédent)
	Report en section d'investissement (001)	D	135 499 288,82 (si déficit)	J	0,00 (si excédent)

=

=

TOTAL EXERCICE (réalisations + reports N-1)	= A+B+C+D	932 820 764,47	= G+H+I+J	929 104 967,01
--	-----------	----------------	-----------	----------------

RESTES A REALISER A REPORTER EN N+1 (1)	Section de fonctionnement	E	214 071,91	K	0,00
	Section d'investissement	F	0,00	L	51 874 867,00
	TOTAL des restes à réaliser à reporter en N+1	= E+F	214 071,91	= K+L	51 874 867,00

RESULTAT CUMULE	Section de fonctionnement	= A+C+E	564 034 090,23	= G+I+K	678 003 529,34
	Section d'investissement	= B+D+F	369 000 746,15	= H+J+L	302 976 304,67
	TOTAL CUMULE	= A+B+C+D+E+F	933 034 836,38	= G+H+I+J+K+L	980 979 834,01

(1) Les restes à réaliser de la section de fonctionnement correspondent en dépenses, aux dépenses engagées non mandatées et non rattachées telles qu'elles ressortent de la comptabilité des engagements et en recettes, aux recettes certaines n'ayant pas donné lieu à l'émission d'un titre et non rattachées (R. 3312.9 du CGCT).

Les restes à réaliser de la section d'investissement correspondent en dépenses, aux dépenses engagées non mandatées au 31/12 de l'exercice précédent telles qu'elles ressortent de la comptabilité des engagements et aux recettes certaines n'ayant pas donné lieu à l'émission d'un titre au 31/12 de l'exercice précédent (R. 3312-8 du CGCT).

TOTAL DES OPERATIONS REELLES ET D'ORDRE

	TOTAL DES MANDATS EMIS			TOTAL DES TITRES EMIS		
	RÉELLES ET MIXTES	ORDRE	TOTAL	REELLES ET MIXTES	ORDRE	TOTAL
INVESTISSEMENT	171 496 623,43	62 004 833,90	233 501 457,33	183 075 466,07	68 025 971,60	251 101 437,67
FONCTIONNEMENT	499 568 229,07	64 251 789,25	563 820 018,32	595 941 870,29	58 230 651,55	654 172 521,84
TOTAL REALISATIONS DE L'EXERCICE (1)	671 064 852,50	126 256 623,15	797 321 475,65	779 017 336,36	126 256 623,15	905 273 959,51

(1) Total des réalisations = Total de la section de fonctionnement + Total de la section d'investissement. Les reports N-1 ne sont pas comptabilisés car ils sont réalisés d'office.

II – PRESENTATION GENERALE	II
EQUILIBRE FINANCIER – INVESTISSEMENT	A2

SECTION D'INVESTISSEMENT – REALISATIONS

(y compris les restes à réaliser N-1)

Chap.	Libellé	Mandats	Titres
010	Revenu minimum d'insertion	0,00	0,00
018	Revenu de solidarité active	0,00	0,00
13	Subventions d'investissement (sauf 138)		17 704 137,48
16	Emprunts et dettes assimilées (5)		65 000 000,00
20	Immobilisations incorporelles (sauf 204) (y compris programmes) (9)	2 126 605,13	0,00
204	Subventions d'équipement versées(9)	45 603 890,49	247 849,46
21	Immobilisations corporelles (y compris programmes) (9)	8 292 344,52	4 801,07
22	Immobilisations reçues en affectation (2) (y compris programmes) (9)	0,00	0,00
23	Immobilisations en cours (y compris programmes) (9)	80 679 527,34	9 880,15
Total des réalisations d'équipement		136 702 367,48	82 966 668,16
10	Dotations, fonds divers et réserves (7)	0,00	12 637 074,00
13	Subventions d'investissement (6) (9)	0,00	0,00
16	Emprunts et dettes assimilées	30 841 129,79	3 957,80
18	Cpte de liaison : affectation (BA,régie) (3)	0,00	0,00
26	Participations et créances rattachées	72 000,00	0,00
27	Autres immobilisations financières(9)	2 350 945,13	1 018 384,21
Total des réalisations financières		33 264 074,92	13 659 416,01
45...	Total des opé. pour compte de tiers (4)	1 530 181,03	954 788,08
Total des réalisations réelles en investissement		I 171 496 623,43	II 97 580 872,25
040	Opérations ordre transf. entre sections (1)	58 230 651,55	64 251 789,25
041	Opérations patrimoniales (1)	3 774 182,35	3 774 182,35
Total des réalisations d'ordre en investissement		III 62 004 833,90	IV 68 025 971,60

TOTAL DES OPERATIONS D'INVESTISSEMENT DE L'EXERCICE

TOTAL	I+III 233 501 457,33	II+IV 165 606 843,85
--------------	-----------------------------	-----------------------------

RESULTATS ANTERIEURS

001 Solde d'Exécution de la section d'investissement N-1 reporté	V 135 499 288,82	VI 0,00
1068 Excédents de fonctionnement capitalisés		VII 85 494 593,82

TOTAL CUMULE DE LA SECTION D'INVESTISSEMENT

TOTAL DE LA SECTION	I+III+V 369 000 746,15	II+IV+VI+VII 251 101 437,67
SOLDE D'EXECUTION (recettes – dépenses) (8)	-117 899 308,48	

(1) DF 023 = RI 021 ; DI 040 = RF 042 ; RI 040 = DF 042 ; DI 041 = RI 041.

(2) En dépenses, le chapitre 22 retrace les travaux d'investissement réalisés sur les biens reçus en affectation. En recette, il retrace, le cas échéant, l'annulation de tels travaux effectués sur un exercice antérieur.

(2) A servir uniquement lorsque le département effectue une dotation initiale en espèces au profit d'un service public non personnalisé qu'il crée.

(3) Seul le total des opérations pour compte de tiers figure sur cet état (voir le détail en III-A5).

(4) Sauf 165, 166 et 16449.

(5) En recettes, détail du 138.

(6) En recettes, sauf 1068.

(7) Mettre le signe (-) en cas de déficit ou (+) en cas d'excédent.

(8) Hors dépenses et recettes imputées aux chapitres 010 et 018.

II – PRESENTATION GENERALE DU BUDGET	II
EQUILIBRE FINANCIER – FONCTIONNEMENT	A3

SECTION DE FONCTIONNEMENT – REALISATIONS
(y compris les restes à réaliser et rattachements N-1)

MANDATS EMIS		TITRES EMIS	
OPERATIONS REELLES ET MIXTES			
011 Charges à caractère général(2)	45 158 617,67	70 Prod. services, domaine, ventes diverses	2 312 305,16
012 Charges de personnel et frais assimilés(2)	92 314 501,55	73 Impôts et taxes (sauf 731)	213 078 967,90
		731 Impositions directes	245 460 281,53
		74 Dotations, subventions et participations(2)	88 988 842,60
65 Autres charges de gestion courante (sauf 6586)(2)	180 945 179,55	75 Autres produits de gestion courante(2)	14 228 247,24
6586 Frais fonctionnement des groupes d'élus	87 900,44		
014 Atténuations de produits	10 052 024,77	013 Atténuations de charges(2)	305 418,24
015 Revenu minimum d'insertion	39 273,67	015 Revenu minimum d'insertion	23 462,40
016 Allocation personnalisée d'autonomie	60 014 340,77	016 Allocation personnalisée d'autonomie	23 760 486,78
017 Revenu de solidarité active	98 276 710,92	017 Revenu de solidarité active	1 717 936,92
Total dépenses de gestion des services	486 888 549,34	Total recettes de gestion des services	589 875 948,77
66 Charges financières	12 216 057,94	76 Produits financiers	453 730,51
67 Charges exceptionnelles(2)	48 495,79	77 Produits exceptionnels(2)	4 961 929,01
68 Dotations amortissements et provisions(2)	415 126,00	78 Reprises amortissements et provisions (2)	650 262,00
022 Dépenses imprévues	0,00		
TOTAL DEPENSES REELLES ET MIXTES	I 499 568 229,07	TOTAL RECETTES REELLES ET MIXTES	II 595 941 870,29

OPERATIONS D'ORDRE (2)			
042 Opérations ordre transf. entre sections	64 251 789,25	042 Opérations ordre transf. entre sections	58 230 651,55
043 Opérations ordre intérieur de la section	0,00	043 Opérations ordre intérieur de la section	0,00
TOTAL DEPENSES D'ORDRE	III 64 251 789,25	TOTAL RECETTES D'ORDRE	IV 58 230 651,55

TOTAL DES DEPENSES DE L'EXERCICE	I+III 563 820 018,32	TOTAL DES RECETTES DE L'EXERCICE	II+IV 654 172 521,84
---	-----------------------------	---	-----------------------------

RESULTAT REPORTE DE N-1			
002 Résultat de fonctionnement reporté	V 0,00	002 Résultat de fonctionnement reporté	VI 23 831 007,50

TOTAL DES DEPENSES DE LA SECTION DE FONCTIONNEMENT	I+III+V 563 820 018,32	TOTAL DES RECETTES DE LA SECTION DE FONCTIONNEMENT	II+IV+VI 678 003 529,34
---	-------------------------------	---	--------------------------------

SOLDE D'EXECUTION (recettes – dépenses) (1)	114 183 511,02
--	-----------------------

(1) Mettre le signe (-) en cas de déficit ou (+) en cas d'excédent.

(2) Hors dépenses et recettes imputées aux chapitres 015, 016 et 017.

II – PRESENTATION GENERALE	II
BALANCE GENERALE – DEPENSES	B1

MANDATS EMIS (y compris sur les restes à réaliser N-1)

INVESTISSEMENT		Opérations réelles (1)	Opérations d'ordre (2)	TOTAL Réalisé
10	Dotations, fonds divers et réserves	0,00	0,00	0,00
13	Subventions d'investissement(7)	0,00	6 498 103,07	6 498 103,07
16	Emprunts et dettes assimilées (sauf 1688 non budgétaire)	30 841 129,79	0,00	30 841 129,79
18	Cpte de liaison : affectation (BA,régie)	(5) 0,00		0,00
	Total des programmes d'équipement	0,00		0,00
20	Immobilisations incorporelles (sauf 204) (3) (7)	2 126 605,13	30 027,27	2 156 632,40
204	Subventions d'équipement versées (3) (7)	45 603 890,49	0,00	45 603 890,49
21	Immobilisations corporelles(3) (7)	8 292 344,52	1 266 268,03	9 558 612,55
22	Immobilisations reçues en affectation(3) (7)	(6) 0,00	0,00	0,00
23	Immobilisations en cours(3) (7)	80 679 527,34	1 648 385,97	82 327 913,31
010	Revenu minimum d'insertion	0,00	0,00	0,00
018	Revenu de solidarité active	0,00	0,00	0,00
26	Participations et créances rattachées	72 000,00	0,00	72 000,00
27	Autres immobilisations financières(7)	2 350 945,13	925 947,73	3 276 892,86
28	Amortissement des immobilisations (reprises)		0,00	0,00
3...	Stocks et en-cours		0,00	0,00
19	Neutral. et régul. d'opérations		51 636 101,83	51 636 101,83
45	Total des opérations pour compte de tiers (4)	1 530 181,03	0,00	1 530 181,03
481	Charges à rép. sur plusieurs exercices		0,00	0,00
Dépenses d'investissement –Total		171 496 623,43	62 004 833,90	233 501 457,33

Pour information D 001 Solde d'exécution négatif reporté	135 499 288,82
---	-----------------------

FONCTIONNEMENT		Opérations réelles (1)	Opérations d'ordre (2)	TOTAL Réalisé
011	Charges à caractère général(8)	45 158 617,67		45 158 617,67
012	Charges de personnel et frais assimilés(8)	92 314 501,55		92 314 501,55
014	Atténuations de produits	10 052 024,77		10 052 024,77
015	Revenu minimum d'insertion	39 273,67		39 273,67
016	Allocation personnalisée d'autonomie	60 014 340,77		60 014 340,77
017	Revenu de solidarité active	98 276 710,92		98 276 710,92
60	Achats et variation des stocks		0,00	0,00
65	Autres charges de gestion courante(sauf 6586) (8)	180 945 179,55	0,00	180 945 179,55
6586	Frais fonctionnement des groupes d'élus	87 900,44		87 900,44
66	Charges financières	12 216 057,94	0,00	12 216 057,94
67	Charges exceptionnelles(8)	48 495,79	1 371 490,50	1 419 986,29
68	Dot. aux amortissements et provisions(8)	415 126,00	62 880 298,75	63 295 424,75
71	Production stockée (ou déstockage)		0,00	0,00
Dépenses de fonctionnement –Total		499 568 229,07	64 251 789,25	563 820 018,32

Pour information D 002 Résultat négatif reporté	0,00
--	-------------

(1) Y compris les opérations relatives au rattachement et les opérations d'ordre semi-budgétaire.

(2) Voir la liste des opérations d'ordre de l'instruction budgétaire et comptable M. 52.

(3) Hors chapitres programmes.

(4) Seul le total des opérations pour compte de tiers figure sur cet état (voir le détail en III-A5).

(5) A utiliser uniquement dans le cas où le département effectuerait une dotation initiale au profit d'un service public doté de la seule autonomie financière.

(6) A utiliser uniquement dans le cas où le département effectuerait des dépenses sur des biens affectés.

(7) Hors dépenses imputées aux chapitres 010 et 018.

(8) Hors dépenses imputées aux chapitres 015, 016 et 017.

II – PRESENTATION GENERALE	II
BALANCE GENERALE – RECETTES	B2

TITRES EMIS (y compris les restes à réaliser sur N-1)

INVESTISSEMENT	Opérations réelles (1)	Opérations d'ordre (2)	TOTAL Réalisé
10 Dotations, fonds divers et réserves (sauf 1068)	12 637 074,00	0,00	12 637 074,00
13 Subventions d'investissement(6)	17 704 137,48	0,00	17 704 137,48
16 Emprunts et dettes assimilées (sauf 1688 non budgétaire)	65 003 957,80	0,00	65 003 957,80
18 Cpte de liaison : affectation (BA,régie)	(4) 0,00		0,00
20 Immobilisations incorporelles (sauf 204) (6)	0,00	920 617,33	920 617,33
204 Subventions d'équipement versées(6)	247 849,46	0,00	247 849,46
21 Immobilisations corporelles(6)	4 801,07	258 577,18	263 378,25
22 Immobilisations reçues en affectation(6)	(5) 0,00	0,00	0,00
23 Immobilisations en cours(6)	9 880,15	2 853 565,02	2 863 445,17
010 Revenu minimum d'insertion	0,00	0,00	0,00
018 Revenu de solidarité active	0,00	0,00	0,00
26 Participations et créances rattachées	0,00	0,00	0,00
27 Autres immobilisations financières(6)	1 018 384,21	0,00	1 018 384,21
3... Stocks et en-cours		0,00	0,00
19 Neutral. et régul. d'opérations		1 112 913,32	1 112 913,32
28 Amortissement des immobilisations		62 880 298,75	62 880 298,75
45 Opérations pour compte de tiers (3)	954 788,08	0,00	954 788,08
481 Charges à rép. sur plusieurs exercices		0,00	0,00
Recettes d'investissement –Total	97 580 872,25	68 025 971,60	165 606 843,85

1068 Excédent de fonctionnement capitalisé N-1	85 494 593,82
---	----------------------

Pour information R001 Solde d'exécution positif reporté	0,00
--	-------------

FONCTIONNEMENT	Opérations réelles (1)	Opérations d'ordre (2)	TOTAL Réalisé
013 Atténuations de charges(7)	305 418,24		305 418,24
015 Revenu minimum d'insertion	23 462,40		23 462,40
016 Allocation personnalisée d'autonomie	23 760 486,78		23 760 486,78
017 Revenu de solidarité active	1 717 936,92		1 717 936,92
60 Achats et variation des stocks		0,00	0,00
70 Prod. services, domaine, ventes diverses	2 312 305,16		2 312 305,16
71 Production stockée (ou déstockage)		0,00	0,00
72 Production immobilisée		96 446,65	96 446,65
73 Impôts et taxes (sauf 731)	213 078 967,90		213 078 967,90
731 Impositions directes	245 460 281,53		245 460 281,53
74 Dotations, subventions et participations(7)	88 988 842,60		88 988 842,60
75 Autres produits d'activités(7)	14 228 247,24	0,00	14 228 247,24
76 Produits financiers	453 730,51	0,00	453 730,51
77 Produits exceptionnels(7)	4 961 929,01	58 134 204,90	63 096 133,91
78 Reprise sur amortissements et provisions(7)	650 262,00	0,00	650 262,00
79 Transferts de charges		0,00	0,00
Recettes de fonctionnement –Total	595 941 870,29	58 230 651,55	654 172 521,84

Pour information R002 Résultat positif reporté	23 831 007,50
---	----------------------

(1) Y compris les opérations relatives au rattachement et les opérations d'ordre semi-budgétaire.

(2) Voir la liste des opérations d'ordre de l'instruction budgétaire et comptable M. 52.

(3) Seul le total des opérations pour compte de tiers figure sur cet état (voir le détail en III-A5).

(4) A utiliser uniquement dans le cas où le département effectuerait une dotation initiale au profit d'un service public doté de la seule autonomie financière.

(5) A utiliser uniquement dans le cas où le département effectuerait des dépenses sur des biens affectés.

(6) Hors recettes imputées aux chapitres 010 et 018.

(7) Hors recettes imputées aux chapitres 015, 016 et 017.

III – VOTE		III
SECTION D'INVESTISSEMENT – VUE D'ENSEMBLE		A

DEPENSES

Nature	Crédits ouverts (BP+DM+RAR N-1)	Réalizations Mandats émis	Restes à réaliser au 31/12 (1)	Crédits annulés (2)	Pour information réalisations gérées dans le cadre d'une AP	Pour information réalisations gérées hors AP
DEPENSES D'INVESTISSEMENT - TOTAL	263 922 681,00	233 501 457,33	0,00	30 421 223,67	141 945 663,02	91 555 794,31
Dépenses des équipements départementaux (total) (détail de III-A1.1 à III-A1.5)	103 162 672,00	91 098 476,99	0,00	12 064 195,01	90 254 554,24	843 922,75
- Non individualisées en programmes d'équipement (détail en III-A1.1)	103 162 672,00	91 098 476,99	0,00	12 064 195,01	90 254 554,24	843 922,75
- Individualisées en programmes d'équipement (liste des programmes en III-A1.3, détail en III-A1.4 et en III A1.5)	0,00	0,00	0,00	0,00	0,00	0,00
- 010 Revenu minimum d'insertion (détail en III-A1.2)	0,00	0,00	0,00	0,00	0,00	0,00
- 018 Revenu de solidarité active (détail en III-A1.2)	0,00	0,00	0,00	0,00	0,00	0,00
Dépenses des équipements non départementaux (détail en III-A2)	58 713 903,00	45 603 890,49	0,00	13 110 012,51	42 555 613,12	3 048 277,37
Dépenses financières (détail en III-A3)	34 387 338,00	33 264 074,92	0,00	1 123 263,08		33 264 074,92
Opérations pour compte de tiers (détail en III-A5)	1 745 000,00	1 530 181,03	0,00	214 818,97	1 530 181,03	0,00
040 Opérations ordre transf. entre sections (détail en III-A6)	58 176 856,00	58 230 651,55		-53 795,55		58 230 651,55
041 Opérations patrimoniales (détail en III-A7)	7 736 912,00	3 774 182,35		3 962 729,65		3 774 182,35

Pour information : D001 Solde d'exécution négatif reporté	135 499 289,00	135 499 288,82				
---	----------------	----------------	--	--	--	--

Total des dépenses d'investissement cumulées	399 421 970,00	369 000 746,15	0,00	30 421 223,85	141 945 663,02	91 555 794,31
--	----------------	----------------	------	---------------	----------------	---------------

(1) Dépenses engagées non mandatées.

(2) Crédits annulés = Crédits ouverts – Réalisations – Restes à réaliser au 31/12.

III – VOTE		III
SECTION D'INVESTISSEMENT – VUE D'ENSEMBLE		A

RECETTES

Nature	Crédits ouverts (BP+DM+RAR N-1)	Réalisations Titres émis	Restes à réaliser au 31/12 (1)	Crédits annulés (2)
RECETTES D'INVESTISSEMENT - TOTAL	399 421 970,00	251 101 437,67	51 874 867,00	96 445 665,33
Recettes d'équipements départementaux et non départementaux (détail en III-A4.1)				
010 Revenu minimum d'insertion (détail en III-A4.2)	132 919 627,00	82 966 668,16	51 874 867,00	-1 921 908,16
018 Revenu de solidarité active (détail en III-A4.2)	0,00	0,00	0,00	0,00
Opérations pour compte de tiers (détail en III-A5)	0,00	0,00	0,00	0,00
Opérations pour compte de tiers (détail en III-A5)	1 745 000,00	954 788,08	0,00	790 211,92
Recettes financières (détail en III-A4.3)	100 253 508,00	99 154 009,83	0,00	1 099 498,17
040 Opérations ordre transf. entre sections (détail en III-A6)	62 880 310,00	64 251 789,25		-1 371 479,25
041 Opérations patrimoniales (détail en III-A7)	7 736 912,00	3 774 182,35		3 962 729,65
021 Virement de la section de fonctionnement (3)	93 886 613,00			
Pour information : R001 Solde d'exécution positif reporté	0,00	0,00		
Total des recettes d'investissement cumulées	399 421 970,00	251 101 437,67	51 874 867,00	96 445 665,33

(1) Recettes justifiées non tirées.

(2) Crédits annulés = Crédits ouverts – Réalisations – Restes à réaliser au 31/12.

(3) Pour mémoire, crédits ouverts au budget mais ne faisant pas l'objet d'émission de titres (opérations sans réalisations).

III – VOTE						III
SECTION D'INVESTISSEMENT						A1.1
Equipements départementaux – Dépenses non individualisées						

DEPENSES NON INDIVIDUALISEES EN PROGRAMMES D'EQUIPEMENT (hors RMI et RSA)

Chap./ art. (1)	Libellé	Crédits ouverts (BP+DM+RAR N-1)	Réalisations Mandats émis	Restes à réaliser au 31/12 (2)	Crédits annulés (3)	Pour information	
						Réalisations gérées dans le cadre d'une AP	Réalisations gérées hors AP
TOTAL		103 162 672,00	91 098 476,99	0,00	12 064 195,01	90 254 554,24	843 922,75
20	Immobilisations incorporelles(sauf 204)	2 848 092,00	2 126 605,13	0,00	721 486,87	2 126 605,13	0,00
2031	Frais d'études	2 603 499,00	1 923 768,35	0,00	679 730,65		
2033	Frais d'insertion	81 593,00	62 699,43	0,00	18 893,57		
2051	Concessions, droits similaires	163 000,00	140 137,35	0,00	22 862,65		
21	Immobilisations corporelles	9 472 196,00	8 292 344,52	0,00	1 179 851,48	7 675 881,80	616 462,72
2111	Terrains nus	43 875,00	45 231,70	0,00	-1 356,70		
21312	Bâtiments scolaires	236 000,00	229 900,00	0,00	6 100,00		
2151	Réseaux de voirie	1 063 099,00	803 747,71	0,00	259 351,29		
2152	Installations de voirie	15 000,00	0,00	0,00	15 000,00		
2157	Matériel et outillage technique	1 776 462,00	1 494 997,23	0,00	281 464,77		
2158	Autres inst.,matériel,outil. techniques	600,00	0,00	0,00	600,00		
216	Collections et oeuvres d'art	447 993,00	436 250,64	0,00	11 742,36		
21728	Autres agencements (mise à dispo)	24 325,00	19 833,47	0,00	4 491,53		
2182	Matériel de transport	442 649,00	478 422,96	0,00	-35 773,96		
21831	Matériel informatique scolaire	1 893 000,00	1 859 507,69	0,00	33 492,31		
21838	Autre matériel informatique	2 535 625,00	2 065 963,27	0,00	469 661,73		
21841	Matériel de bureau et mobilier scolaire	300 000,00	282 976,87	0,00	17 023,13		
21848	Autres matériels de bureau et mobilier	139 895,00	67 917,45	0,00	71 977,55		
2185	Matériel de téléphonie	166 891,00	155 473,35	0,00	11 417,65		
2188	Autres immobilisations corporelles	386 782,00	352 122,18	0,00	34 659,82		
22	Immobilisations reçues en affectation	0,00	0,00	0,00	0,00	0,00	0,00
23	Immobilisations en cours	90 842 384,00	80 679 527,34	0,00	10 162 856,66	80 452 067,31	227 460,03
231311	Bâtiments administratifs	2 226 499,00	1 837 485,91	0,00	389 013,09		
231312	Bâtiments scolaires	25 090 336,00	21 431 677,47	0,00	3 658 658,53		
231313	Bâtiments sociaux et médico-sociaux	1 849 000,00	868 167,63	0,00	980 832,37		
231314	Bâtiments culturels et sportifs	803 062,00	452 867,25	0,00	350 194,75		
231321	Immeubles de rapport	65 000,00	38 965,17	0,00	26 034,83		
231328	Autres bâtiments privés	130 000,00	107 569,05	0,00	22 430,95		
231351	Bâtiments publics	220 000,00	137 670,34	0,00	82 329,66		
23151	Réseaux de voirie	41 472 143,00	39 249 241,22	0,00	2 222 901,78		
23153	Réseaux divers	8 120 970,00	7 039 944,87	0,00	1 081 025,13		
2316	Restaur. des collections oeuvres art	194 804,00	116 530,09	0,00	78 273,91		
231738	Autres constructions	3 865 800,00	3 169 587,88	0,00	696 212,12		
23188	Autres	5 077 031,00	3 431 617,55	0,00	1 645 413,45		
237	Avances commandes immo incorporelles	350 000,00	300 000,00	0,00	50 000,00		
238	Avances commandes immo corporelles	1 377 739,00	2 498 202,91	0,00	-1 120 463,91		

(1) Détailler les articles conformément au plan de comptes.

(2) Dépenses engagées non mandatées.

(3) Crédits annulés = Crédits ouverts – Réalisations – Restes à réaliser au 31/12.

III – VOTE	III
SECTION D'INVESTISSEMENT Equipements départementaux – RMI / RSA - Dépenses	A1.2

RMI DEPENSES

Chap./ art. (1)	Libellé	Crédits ouverts (BP+DM+RAR N-1)	Réalizations Mandats émis	Restes à réaliser au 31/12 (2)	Crédits annulés (3)	Pour information	
						Réalizations gérées dans le cadre d'une AP	Réalizations gérées hors AP
010	Revenu minimum d'insertion	0,00	0,00	0,00	0,00	0,00	0,00

(1) Détailler les articles conformément au plan de comptes.

(2) Dépenses engagées non mandatées.

(3) Crédits annulés = Crédits ouverts – Réalisations – Restes à réaliser au 31/12.

RSA DEPENSES

Chap./ art. (1)	Libellé	Crédits ouverts (BP+DM+RAR N-1)	Réalizations Mandats émis	Restes à réaliser au 31/12 (2)	Crédits annulés (3)	Pour information	
						Réalizations gérées dans le cadre d'une AP	Réalizations gérées hors AP
018	Revenu de solidarité active	0,00	0,00	0,00	0,00	0,00	0,00

(1) Détailler les articles conformément au plan de comptes.

(2) Dépenses engagées non mandatées.

(3) Crédits annulés = Crédits ouverts – Réalisations – Restes à réaliser au 31/12.

III - VOTE	III
SECTION D'INVESTISSEMENT	
VUE D'ENSEMBLE DES CHAPITRES DE PROGRAMMES D'EQUIPEMENT DEPARTEMENTAUX	A1.3

Vue d'ensemble des chapitres de programmes d'équipement départementaux (1)

N° progr.	Libellé du programme	N° AP (2)	Crédits ouverts (BP+DM+RAR N-1)	Réalizations Mandats émis	Restes à réaliser au 31/12	Crédits annulés (3)	Cumul des réalisations	Pour information	
								Réalizations gérées dans le cadre d'une AP	Réalizations gérées hors AP
TOTAL			0,00	0,00	0,00	0,00	0,00	0,00	0,00

(1) Le détail des programmes d'équipement afférents ou non à une AP sont présentés individuellement en détail en III-A1.4 et en III-A1.5.

(2) Colonne à renseigner uniquement lorsque le programme d'équipement est afférent à une AP.

(3) Crédits annulés = Crédits ouverts – Réalisations – Restes à réaliser au 31/12.

III – VOTE	III
SECTION D'INVESTISSEMENT EQUIPEMENTS DEPARTEMENTAUX – DETAIL PAR PROGRAMME	A1.4

Cet état ne contient pas d'information.

III – VOTE	III
SECTION D'INVESTISSEMENT EQUIPEMENTS DEPARTEMENTAUX – DETAIL PAR PROGRAMME	A1.5

Cet état ne contient pas d'information.

III – VOTE	III
SECTION D'INVESTISSEMENT EQUIPEMENTS NON DEPARTEMENTAUX – DEPENSES	A2

**EQUIPEMENTS NON DEPARTEMENTAUX
SUBVENTIONS D'EQUIPEMENT A VERSER (hors RMI et RSA)**

Chap./ art. (1)	Libellé	Crédits ouverts (BP+DM+RAR N-1)	Réalizations Mandats émis	Restes à réaliser au 31/12 (3)	Crédits annulés (4)
204	Subventions d'équipement versées (2)	58 713 903,00	45 603 890,49	0,00	13 110 012,51
204112	Subv. Etat : Bâtiments, installations	42 000,00	78 187,05	0,00	-36 187,05
204113	Subv. Etat : Projet infrastructure	420 000,00	0,00	0,00	420 000,00
204132	Subv. Dpt : Bâtiments, installations	345 000,00	0,00	0,00	345 000,00
204141	Subv.Cne : Bien mobilier, matériel	12 214 595,00	1 072 036,13	0,00	11 142 558,87
204142	Subv.Cne : Bâtiments, installations	26 242 195,00	28 821 198,61	0,00	-2 579 003,61
204143	Subv.Cne : Projet infrastructure	1 800,00	1 800,00	0,00	0,00
204152	Subv. Grpt : Bâtiments, installations	40 000,00	0,00	0,00	40 000,00
2041781	Autres EPL: Bien mobilier, matériel	1 000,00	0,00	0,00	1 000,00
2041782	Autres EPL: Bâtiments, installations	3 961 253,00	2 332 482,61	0,00	1 628 770,39
204181	Autres org pub - Biens mob, mat, études	34 000,00	17 000,00	0,00	17 000,00
204182	Autres org pub - Bât. et installations	235 219,00	414 699,00	0,00	-179 480,00
204183	Autres org pub-Proj infrastruct int nat.	500 000,00	433 240,00	0,00	66 760,00
20421	Privé : Bien mobilier, matériel	366 000,00	364 907,68	0,00	1 092,32
20422	Privé : Bâtiments, installations	4 199 483,00	1 829 505,40	0,00	2 369 977,60
20423	Privé : Projet infrastructure	9 267 502,00	9 598 061,51	0,00	-330 559,51
20431	Subv.Scol : Bien mobilier, matériel	711 928,00	569 938,00	0,00	141 990,00
20432	Subv.Scol : Bâtiments, installations	131 928,00	70 834,50	0,00	61 093,50

(1) Détailler les articles utilisés conformément au plan de comptes.

(2) Dépenses relatives au compte 204 sauf celles relatives au RMI et au RSA (voir état III-A1.2).

(3) Dépenses engagées non mandatées.

(4) Crédits annulés = Crédits ouverts – Réalisations – Restes à réaliser au 31/12.

III – VOTE	III
SECTION D'INVESTISSEMENT – DEPENSES FINANCIERES	A3

Dépenses financières

Chap./ art. (1)	Libellé	Crédits ouverts (BP+DM+RAR N-1)	Réalizations Mandats émis	Restes à réaliser au 31/12 (2)	Crédits annulés (3)
DEPENSES TOTALES		34 387 338,00	33 264 074,92	0,00	1 123 263,08
10	Dotations, fonds divers et réserves	0,00	0,00	0,00	0,00
13	Subventions d'investissement	0,00	0,00	0,00	0,00
16	Emprunts et dettes assimilées	30 841 133,00	30 841 129,79	0,00	3,21
1641	Emprunts en euros	16 052 482,00	16 052 481,84	0,00	0,16
16441	Opérations afférentes à l'emprunt	7 868 842,00	7 868 841,70	0,00	0,30
1675	Dettes pour M.E.T.P. et P.P.P.	6 919 809,00	6 919 806,25	0,00	2,75
18	Cpte de liaison : affectation (BA,régie)	0,00	0,00	0,00	0,00
26	Participations et créances rattachées	72 000,00	72 000,00	0,00	0,00
261	Titres de participation	72 000,00	72 000,00	0,00	0,00
27	Autres immobilisations financières	2 554 205,00	2 350 945,13	0,00	203 259,87
27633	Créance Départements	1 864 785,00	1 665 436,75	0,00	199 348,25
2764	Créances/particuliers, pers. droit privé	689 420,00	685 508,38	0,00	3 911,62
020	Dépenses imprévues	920 000,00			

(1) Détailler les articles utilisés conformément au plan de comptes.

(2) Dépenses engagées non mandatées.

(3) Crédits annulés = Crédits ouverts – Réalisations – Restes à réaliser au 31/12.

III – VOTE	III
SECTION D'INVESTISSEMENT – RECETTES D'EQUIPEMENT	A4.1

RECETTES D'EQUIPEMENT – Détail des chapitres

Financement des équipements départementaux et non départementaux (hors RMI et RSA)

Chap./art. (1)	Libellé	Crédits ouverts (BP+DM+RAR N-1)	Réalizations Titres émis	Restes à réaliser au 31/12 (3)	Crédits annulés (4)
TOTAL		132 919 627,00	82 966 668,16	51 874 867,00	-1 921 908,16
13	Subventions d'investissement (sauf 138)	21 344 676,00	17 704 137,48	1 874 867,00	1 765 671,52
1311	Subv. transf. Etat et établ. nationaux	7 139 704,00	6 033 316,61	0,00	1 106 387,39
1312	Subv. transf. Régions	1 500 000,00	1 500 000,00	0,00	0,00
1314	Subv. transf. Communes	767 491,00	511 660,67	0,00	255 830,33
13172	Subv. transf. FEDER	107 660,00	0,00	0,00	107 660,00
1321	Subv. non transf. Etat, établ. nationaux	1 449 989,00	1 597 451,63	0,00	-147 462,63
1322	Subv. non transf. Régions	1 312 966,00	1 274 206,00	0,00	38 760,00
1324	Subv. non transf. Communes	1 385 793,00	1 398 767,66	0,00	-12 974,66
1326	Subv. non transf. Autres E.P.L.	1 000 000,00	1 111 129,80	0,00	-111 129,80
13272	Subv. non transf. FEDER	397 600,00	0,00	0,00	397 600,00
1328	Autres subventions d'équip. non transf.	680 000,00	555 261,11	0,00	124 738,89
1331	D.G.E. transférable	1 043,00	1 043,00	0,00	0,00
1332	Dot. Dép. équip. Collèges transférables	3 083 623,00	3 083 623,00	0,00	0,00
1336	Dot. soutien investissement départements	1 874 867,00	0,00	1 874 867,00	0,00
1341	D.G.E. non transférable	3 652,00	3 652,00	0,00	0,00
1345	Amendes radars automatiques et de police	600 000,00	593 738,00	0,00	6 262,00
1346	Dot. soutien investissement départements	40 288,00	40 288,00	0,00	0,00
16	Emprunts et dettes assimilées (5)	111 549 059,00	65 000 000,00	50 000 000,00	-3 450 941,00
16311	Emprunt obligataire remboursable in fine	15 000 000,00	30 000 000,00	0,00	-15 000 000,00
1641	Emprunts en euros	96 361 851,00	35 000 000,00	50 000 000,00	11 361 851,00
16873	Dettes - Départements	187 208,00	0,00	0,00	187 208,00
20	Immobilisations incorporelles (2)	0,00	0,00	0,00	0,00
204	Subventions d'équipement versées (2)	22 720,00	247 849,46	0,00	-225 129,46
204142	Subv.Cne : Bâtiments, installations	22 720,00	92 191,00	0,00	-69 471,00
2041782	Autres EPL: Bâtiments, installations	0,00	150 745,00	0,00	-150 745,00
20422	Privé : Bâtiments, installations	0,00	4 913,46	0,00	-4 913,46
21	Immobilisations corporelles (2)	0,00	4 801,07	0,00	-4 801,07
21838	Autre matériel informatique	0,00	3 915,28	0,00	-3 915,28
2185	Matériel de téléphonie	0,00	885,79	0,00	-885,79
22	Immobilisations reçues en affectation (2)	0,00	0,00	0,00	0,00
23	Immobilisations en cours (2)	3 172,00	9 880,15	0,00	-6 708,15
231312	Bâtiments scolaires	0,00	1 740,00	0,00	-1 740,00
23151	Réseaux de voirie	3 172,00	3 172,32	0,00	-0,32
23153	Réseaux divers	0,00	7,93	0,00	-7,93
231738	Autres constructions	0,00	2 462,40	0,00	-2 462,40
238	Avances commandes immo corporelles	0,00	2 497,50	0,00	-2 497,50

(1) Détailler les articles utilisés conformément au plan de comptes.

(2) Exceptionnellement, les comptes 20, 204, 21, 22 et 23 sont en recettes réelles en cas de réduction ou d'annulation de mandats donnant lieu à reversement.

(3) Recettes justifiées non titrées.

(4) Crédits annulés = Crédits ouverts – Réalisations – Restes à réaliser au 31/12.

(5) Sauf 165, 166 et 16449.

III – VOTE	III
SECTION D'INVESTISSEMENT – RECETTES RMI/RSA	A4.2

RECETTES RMI

Chap./art. (1)	Libellé	Crédits ouverts (BP+DM+RAR N-1)	Réalisations Titres émis	Restes à réaliser au 31/12 (2)	Crédits annulés (3)
010	Revenu minimum d'insertion	0,00	0,00	0,00	0,00

(1) Détailler les articles utilisés conformément au plan de comptes.

(2) Recettes justifiées non titrées.

(3) Crédits annulés = Crédits ouverts – Réalisations – Restes à réaliser au 31/12.

RECETTES RSA

Chap./art. (1)	Libellé	Crédits ouverts (BP+DM+RAR N-1)	Réalisations Titres émis	Restes à réaliser au 31/12 (2)	Crédits annulés (3)
018	Revenu de solidarité active	0,00	0,00	0,00	0,00

(1) Détailler les articles utilisés conformément au plan de comptes.

(2) Recettes justifiées non titrées.

(3) Crédits annulés = Crédits ouverts – Réalisations – Restes à réaliser au 31/12.

III – VOTE	III
SECTION D'INVESTISSEMENT – RECETTES FINANCIERES	A4.3

Chap./ art. (1)	Libellé	Crédits ouverts (BP+DM+RAR N-1)	Réalisations Titres émis	Restes à réaliser au 31/12 (2)	Crédits annulés (3)
TOTAL		100 253 508,00	99 154 009,83	0,00	1 099 498,17
10	Dotations, fonds divers et réserves	98 131 668,00	98 131 667,82	0,00	0,18
10222	FCTVA	12 637 074,00	12 637 074,00	0,00	0,00
1068	Excédents de fonctionnement capitalisés	85 494 594,00	85 494 593,82	0,00	0,18
138	Autres subventions invest. non transf.	45 000,00	0,00	0,00	45 000,00
1388	Autres fonds non transférables	45 000,00	0,00	0,00	45 000,00
16	Emprunts et dettes assimilées	0,00	3 957,80	0,00	-3 957,80
165	Dépôts et cautionnements reçus	0,00	3 957,80	0,00	-3 957,80
18	Cpte de liaison : affectation (BA,régie)	0,00	0,00	0,00	0,00
26	Participations et créances rattachées	0,00	0,00	0,00	0,00
27	Autres immobilisations financières	572 435,00	1 018 384,21	0,00	-445 949,21
2743	Prêts au personnel	177,00	177,50	0,00	-0,50
2748	Autres prêts	92 258,00	92 258,98	0,00	-0,98
2762	Créances transf. droit déduction TVA	480 000,00	925 947,73	0,00	-445 947,73
024	Produits des cessions d'immobilisations	1 504 405,00		0,00	

(1) Détailler les articles utilisés conformément au plan de comptes.

(2) Recettes justifiées non titrées.

(3) Crédits annulés = Crédits ouverts – Réalisations – Restes à réaliser au 31/12.

III – VOTE	III
SECTION D'INVESTISSEMENT – OPERATIONS POUR LE COMPTE DE TIERS	A5

RECAPITULATIF DES OPERATIONS POUR LE COMPTE DE TIERS (1)

Chap.	Libellé	Eléments afférents à l'exercice				Cumul des réalisations (4)
		Crédits ouverts (BP+DM+RAR N-1)	Réalisations Mandats/Titres émis	Restes à réaliser au 31/12 (2)	Crédits annulés (3)	
TOTAL DEPENSES (5) (6)		1 745 000,00	1 530 181,03	0,00	214 818,97	11 743 531,31
4542102	2ème REMEMBREMENT - DEPENSES	38 000,00	15 578,02	0,00	22 421,98	1 407 962,19
4544104	AMENAGEMENT FONCIER A19	152 000,00	66 783,90	0,00	85 216,10	9 505 334,66
4544105	AMENAGEMENT FONCIER FAY AUX LOGES	155 000,00	47 819,11	0,00	107 180,89	434 989,54
458110	GYMNASE VO COLLEGE NORD EST	1 400 000,00	1 400 000,00	0,00	0,00	395 244,92
TOTAL RECETTES (5) (6)		1 745 000,00	954 788,08	0,00	790 211,92	150 971,36
4542202	2ème remembrement - recettes	38 000,00	0,00	0,00	38 000,00	0,00
4544204	AMENAGEMENT FONCIER A19-RECETT	152 000,00	0,00	0,00	152 000,00	0,00
4544205	AMENAGEMENT FONCIER FAY AUX LOGES	155 000,00	0,00	0,00	155 000,00	0,00
458210	GYMNASE VO COLLEGE NORD EST RECETTES	1 400 000,00	954 788,08	0,00	445 211,92	150 971,36

(1) Voir le détail des opérations pour compte de tiers en annexe en IV-B5.

(2) Dépenses engagées non mandatées ou recettes justifiées non titrées.

(3) Crédits annulés = Crédits ouverts – Réalisations – Restes à réaliser au 31/12. A la clôture de l'opération, les crédits ouverts non consommés sont automatiquement annulés. En cas de déficit, le solde s'obtient par l'inscription d'une recette à la rubrique « Financement par le département ».

(4) Ensemble des réalisations au 31/12.

(5) Les recettes sont égales aux dépenses de chaque opération sous mandat. Pour les opérations gérées sur plusieurs années, l'opération peut être déséquilibrée au titre d'un exercice.

Toutefois cette opération doit être équilibrée à sa clôture.

(6) Présenter une ligne par opération pour compte de tiers.

III – VOTE	III
SECTION D'INVESTISSEMENT OPERATIONS D'ORDRE DE TRANSFERT ENTRE SECTIONS	A6

Chap./ art. (1)	Libellé	Crédits ouverts (BP+DM+RAR N-1)	Réalizations Mandats/Titres émis	Crédits annulés (3)
040	DEPENSES (2)	58 176 856,00	58 230 651,55	-53 795,55
13911	Sub. transf cpte rés. Etat, étab. Nat.	943 251,00	943 251,00	0,00
13912	Sub. transf cpte résultat. Régions	708 284,00	708 283,72	0,28
13913	Sub. transf cpte résultat. Départements	319 138,00	319 137,24	0,76
13914	Sub. transf cpte résultat. Communes	96 101,00	96 100,37	0,63
139172	Sub. transf cpte résultat.FEDER	137 918,00	137 917,20	0,80
13918	Autres Sub. Transf équipement	142 773,00	142 773,00	0,00
13931	Sub. transf cpte résultat. D.G.E.	1 067 018,00	1 067 017,54	0,46
13932	Sub. transf cpte résultat. DDEC	3 083 623,00	3 083 623,00	0,00
192	Plus ou moins-values sur cession immo.	0,00	77 358,21	-77 358,21
198	Neutralisation des amortissements	51 558 750,00	51 558 743,62	6,38
231311	Bâtiments administratifs	20 000,00	9 615,84	10 384,16
231312	Bâtiments scolaires	100 000,00	53 366,08	46 633,92
231314	Bâtiments culturels et sportifs	0,00	10 898,14	-10 898,14
231321	Immeubles de rapport	0,00	22 566,59	-22 566,59
040	RECETTES (2)	62 880 310,00	64 251 789,25	-1 371 479,25
192	Plus ou moins-values sur cession immo.	0,00	1 112 913,32	-1 112 913,32
2118	Autres terrains	0,00	62 943,30	-62 943,30
21321	Immeubles de rapport	0,00	125 481,20	-125 481,20
2182	Matériel de transport	0,00	69 941,55	-69 941,55
21838	Autre matériel informatique	0,00	211,13	-211,13
28031	Frais d'études	18 056,00	18 055,20	0,80
2804112	Subv. Etat : Bâtiments, installations	527 972,00	527 971,58	0,42
2804113	Subv. Etat : Projet infrastructure	10 500,00	10 500,00	0,00
2804122	Subv. Régions : Bâtiments, installations	869,00	869,00	0,00
2804123	Subv.Régions : Projet infrastructure	26,00	26,00	0,00
2804132	Subv. Dpt : Bâtiments, installations	444 207,00	444 207,28	-0,28
2804141	Subv.Cne : Bien mobilier, matériel	1 071 674,00	1 071 673,30	0,70
2804142	Subv.Cne : Bâtiments, installations	19 505 557,00	19 505 556,37	0,63
2804151	Subv. Grpt : Bien mobilier, matériel	36 682,00	36 681,15	0,85
2804152	Subv. Grpt : Bâtiments, installations	40 190,00	40 190,00	0,00
28041781	Autres EPL: Bien mobilier, matériel	1 899 400,00	1 899 400,00	0,00
28041782	Autres EPL: Bâtiments, installations	3 890 404,00	3 890 403,84	0,16
2804181	Autres org pub - Biens mob, mat, études	319 302,00	319 301,23	0,77
2804182	Autres org pub - Bât. et installations	2 219 356,00	2 219 355,29	0,71
2804183	Autres org pub-Proj infrastruct int nat.	47 161,00	47 161,00	0,00
280421	Privé - Biens mob., matériel et études	375 817,00	375 816,79	0,21
280422	Privé - Bâtiments et installations	764 389,00	764 389,00	0,00
280423	Privé : Projet infrastructure	1 668 830,00	1 668 830,00	0,00
280431	Subv.Scol : Bien mobilier, matériel	1 094 566,00	1 094 565,76	0,24
280432	Subv.Scol : Bâtiments, installations	645 501,00	645 500,50	0,50
2804412	Sub nat org pub - Bât. et installations	424 775,00	424 775,00	0,00
2804422	Sub nat privé - Bât. et installations	13 300,00	13 300,00	0,00
28051	Concessions et droits similaires	132 643,00	132 642,85	0,15
28121	Plantations d'arbres et d'arbustes	487,00	487,00	0,00
28128	Autres aménagements de terrains	40 709,00	40 709,00	0,00
281311	Bâtiments administratifs	1 552 461,00	1 552 460,46	0,54
281312	Bâtiments scolaires	7 592 184,00	7 592 184,00	0,00
281313	Bâtiments sociaux et médico-sociaux	188 501,00	188 501,00	0,00
281314	Bâtiments culturels et sportifs	1 031 833,00	1 031 833,00	0,00
281318	Autres bâtiments publics	560 431,00	560 431,00	0,00
281321	Immeubles de rapport	708 321,00	708 321,00	0,00

Chap./ art. (1)	Libellé	Crédits ouverts (BP+DM+RAR N-1)	Réalisations Mandats/Titres émis	Crédits annulés (3)
281328	Autres bâtiments privés	23 822,00	23 822,00	0,00
281351	Bâtiments publics	568 687,00	568 687,00	0,00
281352	Bâtiments privés	3 771,00	3 771,00	0,00
28157	Matériel et outillage techniques	511 582,00	511 581,21	0,79
281728	Autres agencements (m. à dispo)	5 940,00	5 940,00	0,00
2817312	Bâtiments scolaires (m. à dispo)	9 194 733,00	9 194 732,07	0,93
2817314	Bâtiments culturels et sportifs (m. à di	8 990,00	8 990,00	0,00
28181	Installations générales, aménagt divers	8 514,00	8 514,00	0,00
28182	Matériel de transport	813 375,00	813 374,67	0,33
281831	Matériel informatique scolaire	1 230 752,00	1 230 751,23	0,77
281838	Autre matériel informatique	2 255 145,00	2 255 144,98	0,02
281841	Matériel de bureau et mobilier scolaire	365 303,00	365 302,58	0,42
281848	Autres matériels de bureau et mobiliers	97 258,00	97 257,56	0,44
28185	Matériel de téléphonie	147 625,00	147 624,36	0,64
28188	Autres immo. corporelles	596 961,00	596 960,49	0,51
28253	Réseaux divers	221 748,00	221 748,00	0,00

(1) Détailler les articles utilisés conformément au plan de comptes.

(2) DI 040 = RF 042 ; RI 040 = DF 042.

(3) Crédits annulés = Crédits ouverts – Réalisations.

III – VOTE	III
SECTION D'INVESTISSEMENT – OPERATIONS PATRIMONIALES	A7

Chap. / art. (1)	Libellé	Crédits ouverts (BP+DM+RAR N-1)	Réalizations Mandats/Titres émis	Crédits annulés (3)
041	DEPENSES (2)	7 736 912,00	3 774 182,35	3 962 729,65
2031	Frais d'études	100 000,00	8 859,27	91 140,73
2051	Concessions, droits similaires	21 168,00	21 168,00	0,00
2157	Matériel et outillage technique	187 621,00	63 847,42	123 773,58
2182	Matériel de transport	2 784 315,00	1 003 879,99	1 780 435,01
21838	Autre matériel informatique	224 551,00	197 676,62	26 874,38
2188	Autres immobilisations corporelles	864,00	864,00	0,00
231311	Bâtiments administratifs	122 235,00	22 234,56	100 000,44
231312	Bâtiments scolaires	979 719,00	234 398,05	745 320,95
231313	Bâtiments sociaux et médico-sociaux	46 939,00	38 040,63	8 898,37
231328	Autres bâtiments privés	0,00	10 889,23	-10 889,23
23151	Réseaux de voirie	2 184 087,00	1 060 964,68	1 123 122,32
23153	Réseaux divers	100 000,00	0,00	100 000,00
231738	Autres constructions	84 989,00	84 988,50	0,50
23188	Autres	100 424,00	100 423,67	0,33
2762	Créances transf. droit déduction TVA	800 000,00	925 947,73	-125 947,73
041	RECETTES (2)	7 736 912,00	3 774 182,35	3 962 729,65
2031	Frais d'études	1 006 139,00	872 290,92	133 848,08
2033	Frais d'insertion	72 852,00	48 326,41	24 525,59
23153	Réseaux divers	800 000,00	925 947,73	-125 947,73
237	Avances commandes immo incorporelles	17 928,00	17 928,00	0,00
238	Avances commandes immo corporelles	5 839 993,00	1 909 689,29	3 930 303,71

(1) Détailler les articles utilisés conformément au plan de comptes.

(2) Les dépenses sont égales aux recettes.

(3) Crédits annulés = Crédits ouverts – Réalisations.

III – VOTE		III
SECTION DE FONCTIONNEMENT – VUE D'ENSEMBLE		B

DEPENSES

Chap.	Libellé	Crédits ouverts (BP+DM+RAR N-1)	Crédits employés (ou restant à employer)			Crédits annulés (2)	Pour information dépenses gérées dans le cadre d'une AE	Pour information dépenses gérées hors AE
			Mandats émis	Charges rattachées	Restes à réaliser au 31/12 (1)			
	DEPENSES DE L'EXERCICE(Détail en III-B1)	659 920 994,00	539 419 520,54	24 400 497,78	214 071,91	95 886 903,77	24 669 414,04	539 150 604,28
011	Charges à caractère général (4)	46 275 797,00	41 987 749,20	3 170 868,47	0,00	1 117 179,33	15 909 599,33	29 249 018,34
012	Charges de personnel et frais assimilés (4)	92 984 550,00	92 313 190,03	1 311,52	0,00	670 048,45		92 314 501,55
014	Atténuations de produits	10 121 125,00	9 472 835,52	579 189,25	0,00	69 100,23		10 052 024,77
015	Revenu minimum d'insertion	54 610,00	39 273,67	0,00	0,00	15 336,33	0,00	39 273,67
016	Allocation personnalisée d'autonomie	60 243 692,00	59 397 347,95	616 992,82	214 071,91	15 279,32	0,00	60 014 340,77
017	Revenu de solidarité active	98 745 969,00	89 095 895,95	9 180 814,97	0,00	469 258,08	773 266,48	97 503 444,44
65	Autres charges de gestion courante (sauf 6586) (4)	180 945 390,00	171 419 073,91	9 526 105,64	0,00	210,45	1 757 092,07	179 188 087,48
6586	Frais fonctionnement des groupes d'élus	100 000,00	87 900,44	0,00	0,00	12 099,56		87 900,44
66	Charges financières	12 218 819,00	10 890 842,83	1 325 215,11	0,00	2 761,06		12 216 057,94
67	Charges exceptionnelles (4)	48 993,00	48 495,79	0,00	0,00	497,21		48 495,79
68	Dotations amortissements et provisions (4)	415 126,00	415 126,00			0,00		415 126,00
022	Dépenses imprévues (3)	1 000 000,00						
023	Virement à la section d'investissement (3)	93 886 613,00						
042	Opérations ordre transf. entre sections	62 880 310,00	64 251 789,25			-1 371 479,25		64 251 789,25
043	Opérations ordre intérieur de la section	0,00	0,00			0,00		0,00

Pour information :								
002 Déficit de fonctionnement reporté de N-1		0,00	0,00					

Total des dépenses de fonctionnement cumulées	659 920 994,00	539 419 520,54	24 400 497,78	214 071,91	95 886 903,77	24 669 414,04	539 150 604,28
--	-----------------------	-----------------------	----------------------	-------------------	----------------------	----------------------	-----------------------

(1) Dépenses engagées non mandatées.
(2) Crédits annulés = Crédits ouverts – Mandats émis – Charges rattachées – Restes à réaliser au 31/12.
(3) Pour mémoire, crédits ouverts au budget mais ne faisant pas l'objet d'émission de mandats (opérations sans réalisations).
(4) Hors dépenses imputées aux chapitres 015, 016 et 017.

III – VOTE			III
SECTION DE FONCTIONNEMENT – VUE D'ENSEMBLE			B

RECETTES					
Chap.	Libellé	Crédits ouverts (BP+DM+RAR N-1)	Recettes employées (ou restant à employer)		Crédits annulés (2)
			Titres émis	Produits rattachés Restes à réaliser au 31/12 (1)	
	RECETTES DE L'EXERCICE(Détail en III-B2)	636 089 987,00	649 911 290,92	4 261 230,92	-18 082 534,84
70	Prod. services, domaine, ventes diverses	2 427 924,00	2 312 305,16	0,00	115 618,84
73	Impôts et taxes (sauf 731)	197 060 794,00	213 078 967,90	0,00	-16 018 173,90
731	Impositions directes	243 804 746,00	245 460 281,53	0,00	-1 655 535,53
74	Dotations, subventions et participations (3)	89 052 032,00	87 672 912,72	1 315 929,88	63 189,40
75	Autres produits de gestion courante (3)	18 901 270,00	12 149 871,20	2 078 376,04	4 673 022,76
013	Atténuations de charges (3)	239 000,00	305 418,24	0,00	-66 418,24
015	Revenu minimum d'insertion	6 000,00	23 462,40	0,00	-17 462,40
016	Allocation personnalisée d'autonomie	21 859 249,00	23 760 486,78	0,00	-1 901 237,78
017	Revenu de solidarité active	2 179 690,00	851 011,92	866 925,00	461 753,08
76	Produits financiers	423 980,00	453 730,51	0,00	-29 750,51
77	Produits exceptionnels (3)	1 308 184,00	4 961 929,01	0,00	-3 653 745,01
78	Reprises amortissements et provisions (3)	650 262,00	650 262,00		0,00
042	Opérations ordre transf. entre sections	58 176 856,00	58 230 651,55		-53 795,55
043	Opérations ordre intérieur de la section	0,00	0,00		0,00

Pour information :				
002 Excédent de fonctionnement reporté de N-1	23 831 007,00	23 831 007,50		

Total des recettes de fonctionnement cumulées	659 920 994,00	673 742 298,42	4 261 230,92	0,00	-18 082 535,34
---	----------------	----------------	--------------	------	----------------

(1) Recettes justifiées non titrées.
(2) Crédits annulés = Crédits ouverts – Titres émis – Produits rattachés – Restes à réaliser au 31/12.
(3) Hors recettes imputées aux chapitres 015, 016 et 017.

III – VOTE	III
SECTION DE FONCTIONNEMENT - DEPENSES - DETAIL PAR ARTICLE	B1

OPERATIONS REELLES - GESTION DES SERVICES DEPARTEMENTAUX

Chap./ art. (1)	Libellé	Crédits ouverts (BP+DM+RAR N-1)	Crédits employés (ou restant à employer)			Crédits annulés (3)	Pour information	
			Mandats émis	Charges rattachées	Restes à réaliser au 31/12 (2)		Dépenses gérées dans le cadre d'une AE	Dépenses gérées hors AE
011	Charges à caractère général(4)	46 275 797,00	41 987 749,20	3 170 868,47	0,00	1 117 179,33	15 909 599,33	29 249 018,34
6041	Achats d'études	39 500,00	31 579,58	6 307,20	0,00	1 613,22		
6042	Achats de prestations de services	32 400,00	23 716,73	0,00	0,00	8 683,27		
60611	Eau et assainissement	105 600,00	44 559,49	21 600,00	0,00	39 440,51		
60612	Energie - Electricité	2 447 400,00	2 631 953,75	303 689,43	0,00	-488 243,18		
60613	Chauffage urbain	450 800,00	405 083,74	32 213,42	0,00	13 502,84		
60618	Autres fournitures non stockables	1 396 600,00	1 477 569,38	18 662,99	0,00	-99 632,37		
60621	Combustibles	93 600,00	106 566,21	0,00	0,00	-12 966,21		
60622	Carburants	914 000,00	865 309,47	85 000,00	0,00	-36 309,47		
60623	Alimentation	76 819,00	60 528,09	0,00	0,00	16 290,91		
60628	Autres fournitures non stockées	155 255,00	126 908,74	11 100,00	0,00	17 246,26		
60631	Fournitures d'entretien	40 900,00	38 269,36	665,00	0,00	1 965,64		
60632	Fournitures de petit équipement	223 185,00	199 223,84	3 680,43	0,00	20 280,73		
60633	Fournitures de voirie	484 650,00	369 832,07	15 031,91	0,00	99 786,02		
60636	Vêtements de travail	119 496,00	107 214,31	2 348,40	0,00	9 933,29		
6064	Fournitures administratives	120 458,00	116 140,87	0,00	0,00	4 317,13		
6065	Livres, disq., cass. (biblio. Médiat.)	131 639,00	130 996,03	0,00	0,00	642,97		
60661	Médicaments	2 800,00	2 308,26	0,00	0,00	491,74		
60662	Vaccins et sérums	21 300,00	16 017,68	5 282,32	0,00	0,00		
60668	Autres produits pharmaceutiques	16 724,00	14 566,22	482,64	0,00	1 675,14		
6068	Autres matières et fournitures	41 670,00	34 873,15	0,00	0,00	6 796,85		
611	Contrats de prestations de services	13 826 626,32	12 490 805,94	796 915,05	0,00	538 905,33		
6132	Locations immobilières	270 945,00	237 707,49	2 225,56	0,00	31 011,95		
6135	Locations mobilières	1 694 845,00	1 654 632,93	8 022,78	0,00	32 189,29		
614	Charges locatives et de copropriété	199 500,00	189 900,49	0,00	0,00	9 599,51		
615221	Entretien, réparations bâtiments publics	2 262 267,00	1 527 210,84	807 303,47	0,00	-72 247,31		
615231	Entretien, réparations voiries	5 551 468,00	5 487 507,91	60 422,27	0,00	3 537,82		
61524	Entretien bois et forêts	88 800,00	47 548,15	11 971,26	0,00	29 280,59		
61551	Entretien matériel roulant	845 000,00	760 218,55	25 000,00	0,00	59 781,45		
61558	Entretien autres biens mobiliers	655 889,00	468 528,21	0,00	0,00	187 360,79		
6156	Maintenance	1 168 825,00	1 087 728,49	7 509,87	0,00	73 586,64		
6161	Multirisques	688 500,00	538 669,69	728,88	0,00	149 101,43		
617	Etudes et recherches	313 108,00	211 850,32	52 587,00	0,00	48 670,68		
6182	Documentation générale et technique	120 191,00	117 227,49	0,00	0,00	2 963,51		
6184	Versements à des organismes de formation	333 000,00	270 618,26	9 030,00	0,00	53 351,74		
6185	Frais de colloques et de séminaires	29 000,00	12 576,03	0,00	0,00	16 423,97		
6188	Autres frais divers	638 480,68	547 960,13	33 880,49	0,00	56 640,06		
6225	Indemnités aux comptable et régisseurs	9 500,00	9 017,92	0,00	0,00	482,08		
62261	Honoraires médicaux et paramédicaux	103 942,00	102 594,05	14 550,35	0,00	-13 202,40		
62268	Autres honoraires, conseils	61 720,00	32 970,00	0,00	0,00	28 750,00		
6227	Frais d'actes et de contentieux	420 934,00	402 557,29	0,00	0,00	18 376,71		
6228	Divers	175 300,00	134 542,73	53 622,44	0,00	-12 865,17		
6231	Annonces et insertions	27 119,00	13 132,68	3 070,40	0,00	10 915,92		
6232	Fêtes et cérémonies	94 840,00	91 434,64	0,00	0,00	3 405,36		
6234	Réceptions	95 769,00	95 663,98	1 355,00	0,00	-1 249,98		
6236	Catalogues et imprimés	474 179,00	421 446,49	6 775,60	0,00	45 956,91		
6238	Divers	320 377,00	269 579,13	0,00	0,00	50 797,87		

DEPARTEMENT DU LOIRET - Budget principal - CA - 2019

Chap./ art. (1)	Libellé	Crédits ouverts (BP+DM+RAR N-1)	Crédits employés (ou restant à employer)			Crédits annulés (3)	Pour information	
			Mandats émis	Charges rattachées	Restes à réaliser au 31/12 (2)		Dépenses gérées dans le cadre d'une AE	Dépenses gérées hors AE
6241	Transports de biens	38 050,00	35 617,41	0,00	0,00	2 432,59		
6245	Transports de personnes extérieures	3 952 633,00	3 311 879,38	605 453,72	0,00	35 299,90		
6247	Transports collectifs	500,00	59,00	0,00	0,00	441,00		
6248	Divers	29 100,00	17 356,53	0,00	0,00	11 743,47		
6251	Voyages, déplacements et missions	1 402 015,00	1 372 905,89	69 715,00	0,00	-40 605,89		
6255	Frais de déménagement	31 000,00	25 193,69	0,00	0,00	5 806,31		
6261	Frais d'affranchissement	437 727,00	343 368,58	22 479,04	0,00	71 879,38		
6262	Frais de télécommunications	1 238 216,00	1 179 933,55	28 617,98	0,00	29 664,47		
627	Services bancaires et assimilés	31 415,00	89 426,49	0,00	0,00	-58 011,49		
6281	Concours divers (cotisations)	156 715,00	151 095,12	0,00	0,00	5 619,88		
6282	Frais de gardiennage	179 417,00	164 619,84	10 235,57	0,00	4 561,59		
6283	Frais de nettoyage des locaux	772 579,00	773 298,10	0,00	0,00	-719,10		
62878	Remboursement de frais à des tiers	313 872,00	278 909,94	0,00	0,00	34 962,06		
6288	Autres services extérieurs	15 134,00	13 852,07	0,00	0,00	1 281,93		
63512	Taxes foncières	240 000,00	158 594,00	30 000,00	0,00	51 406,00		
6355	Taxes et impôts sur les véhicules	14 000,00	11 421,20	0,00	0,00	2 578,80		
6358	Autres droits	12 186,00	9 287,56	3 333,00	0,00	-434,56		
637	Autres impôts, taxes (autres organismes)	26 317,00	24 084,05	0,00	0,00	2 232,95		
012	Charges de personnel et frais assimilés (2) (4)	92 984 550,00	92 313 190,03	1 311,52	0,00	670 048,45		92 314 501,55
6215	Personnel affecté par CL de rattachement	54 000,00	54 310,20	0,00	0,00	-310,20		
6218	Autre personnel extérieur	39 398,00	23 315,60	0,00	0,00	16 082,40		
6331	Versement de transport	508 100,00	475 502,26	0,00	0,00	32 597,74		
6332	Cotisations versées au F.N.A.L.	283 000,00	274 349,57	0,00	0,00	8 650,43		
6336	Cotisations CNFPT et CDGFPT	919 500,00	906 000,88	0,00	0,00	13 499,12		
64111	Rémunération principale titulaires	36 734 150,00	36 889 438,61	0,00	0,00	-155 288,61		
64112	SFT, indemnité résidence	552 100,00	532 054,05	0,00	0,00	20 045,95		
64113	NBI	486 100,00	397 755,82	0,00	0,00	88 344,18		
64118	Autres indemnités titulaires	7 739 500,00	6 825 723,71	0,00	0,00	913 776,29		
64121	Rémunération principale	9 767 400,00	10 129 273,29	0,00	0,00	-361 873,29		
64131	Rémunérations non tit.	9 498 000,00	9 313 077,02	0,00	0,00	184 922,98		
64168	Autres emplois d'insertion	77 000,00	0,00	0,00	0,00	77 000,00		
6417	Rémunérations des apprentis	247 002,00	240 165,70	0,00	0,00	6 836,30		
6451	Cotisations à l'U.R.S.S.A.F.	11 031 200,00	11 171 474,53	0,00	0,00	-140 274,53		
6453	Cotisations aux caisses de retraites	12 966 800,00	12 947 921,73	0,00	0,00	18 878,27		
6457	Cotis. sociales liées à l'apprentissage	800,00	117,62	0,00	0,00	682,38		
6472	Prestations familiales directes	360 000,00	348 425,88	1 311,52	0,00	10 262,60		
6473	Allocations de chômage	1 070 000,00	1 105 203,15	0,00	0,00	-35 203,15		
6474	Versement aux autres oeuvres sociales	467 000,00	475 477,00	0,00	0,00	-8 477,00		
6475	Médecine du travail, pharmacie	72 500,00	69 348,68	0,00	0,00	3 151,32		
6488	Autres charges	111 000,00	134 254,73	0,00	0,00	-23 254,73		
014	Atténuations de produits	10 121 125,00	9 472 835,52	579 189,25	0,00	69 100,23		10 052 024,77
73914	Fonds péréquation cotis./VA entreprises	420 584,00	420 584,00	0,00	0,00	0,00		
73918	Autres reversements sur impôts locaux	1 763 828,00	1 763 828,00	0,00	0,00	0,00		
739262	Fonds solidarité en faveur des départ.	6 069 341,00	6 069 341,00	0,00	0,00	0,00		
7398	Autres reversements	1 867 372,00	1 219 082,52	579 189,25	0,00	69 100,23		
015	Revenu minimum d'insertion	54 610,00	39 273,67	0,00	0,00	15 336,33	0,00	39 273,67
6515	Allocations RMI (vers. aux org. payeurs)	4 650,00	26 197,54	0,00	0,00	-21 547,54		
6541	Créances admises en non-valeur	12 332,00	8 072,87	0,00	0,00	4 259,13		

DEPARTEMENT DU LOIRET - Budget principal - CA - 2019

Chap./ art. (1)	Libellé	Crédits ouverts (BP+DM+RAR N-1)	Crédits employés (ou restant à employer)			Crédits annulés (3)	Pour information	
			Mandats émis	Charges rattachées	Restes à réaliser au 31/12 (2)		Dépenses gérées dans le cadre d'une AE	Dépenses gérées hors AE
6542	Créances éteintes	25 313,00	5 003,26	0,00	0,00	20 309,74		
673	Titres annulés (sur exercices antérieurs)	12 315,00	0,00	0,00	0,00	12 315,00		
016	Allocation personnalisée d'autonomie	60 243 692,00	59 397 347,95	616 992,82	214 071,91	15 279,32	0,00	60 014 340,77
6251	Voyages, déplacements et missions	35 000,00	25 402,30	0,00	0,00	9 597,70		
6331	Versement de transport	9 850,00	10 024,69	0,00	0,00	-174,69		
6332	Cotisations versées au F.N.A.L.	6 200,00	5 963,04	0,00	0,00	236,96		
6336	Cotisations CNFPT et CDGFPT	12 300,00	11 806,44	0,00	0,00	493,56		
64111	Rémunération principale titulaires	1 047 800,00	1 018 613,94	0,00	0,00	29 186,06		
64112	SFT, indemnité résidence	16 500,00	17 350,60	0,00	0,00	-850,60		
64113	NBI	7 700,00	8 294,71	0,00	0,00	-594,71		
64118	Autres indemnités titulaires	217 500,00	186 582,17	0,00	0,00	30 917,83		
64131	Rémunérations non tit.	150 700,00	208 338,38	0,00	0,00	-57 638,38		
6417	Rémunérations des apprentis	12 400,00	16 460,42	0,00	0,00	-4 060,42		
6451	Cotisations à l'U.R.S.S.A.F.	210 650,00	211 516,66	0,00	0,00	-866,66		
6453	Cotisations aux caisses de retraites	339 300,00	338 382,51	0,00	0,00	917,49		
6457	Cotis. sociales liées à l'apprentissage	100,00	5,66	0,00	0,00	94,34		
65113	Personnes âgées	2 330,00	2 225,80	0,00	0,00	104,20		
651141	APA à domicile au serv. Aide Dom.	24 027 250,00	23 544 465,18	482 784,82	0,00	0,00		
651142	APA versée au bénéficiaire	6 448 259,00	6 330 573,69	58 307,00	0,00	59 378,31		
651143	APA versée bénéf. en étab.	900 000,00	895 164,06	4 836,00	0,00	-0,06		
651144	APA versée à l'étab.	25 362 741,00	25 362 520,95	58 307,00	0,00	-58 086,95		
6541	Créances admises en non-valeur	30 112,00	28 309,70	0,00	0,00	1 802,30		
65734	Subv. fonct. Communes et intercos	75 274,00	123 825,00	3 518,00	0,00	-52 069,00		
6574	Subv. fonct. asso. personnes privées	1 324 726,00	1 049 345,09	9 240,00	214 071,91	52 069,00		
673	Titres annulés (sur exercices antérieurs)	7 000,00	2 176,96	0,00	0,00	4 823,04		
017	Revenu de solidarité active	98 745 969,00	89 095 895,95	9 180 814,97	0,00	469 258,08	773 266,48	97 503 444,44
611	Contrats de prestations de services	361 496,00	123 875,13	33 570,00	0,00	204 050,87		
6251	Voyages, déplacements et missions	6 000,00	7 560,45	0,00	0,00	-1 560,45		
6331	Versement de transport	19 900,00	15 839,25	0,00	0,00	4 060,75		
6332	Cotisations versées au F.N.A.L.	5 500,00	5 365,17	0,00	0,00	134,83		
6336	Cotisations CNFPT et CDGFPT	11 000,00	10 408,35	0,00	0,00	591,65		
64111	Rémunération principale titulaires	849 000,00	837 964,77	0,00	0,00	11 035,23		
64112	SFT, indemnité résidence	9 800,00	6 143,18	0,00	0,00	3 656,82		
64113	NBI	7 100,00	7 501,02	0,00	0,00	-401,02		
64118	Autres indemnités titulaires	221 200,00	195 307,46	0,00	0,00	25 892,54		
64131	Rémunérations non tit.	182 400,00	235 915,50	0,00	0,00	-53 515,50		
6451	Cotisations à l'U.R.S.S.A.F.	196 700,00	198 498,69	0,00	0,00	-1 798,69		
6453	Cotisations aux caisses de retraites	282 400,00	247 915,62	0,00	0,00	34 484,38		
6514	Cotisations, adhésions et autres prestat	25 000,00	7 846,50	17 153,00	0,00	0,50		
65171	RSA - Vers. allocations forfaitaires	77 974 110,00	71 567 267,38	6 886 901,00	0,00	-480 058,38		
65172	RSA - Vers. alloc. forfaitaires maj.	13 907 322,00	11 745 067,82	1 682 196,00	0,00	480 058,18		
6541	Créances admises en non-valeur	33 282,00	33 280,84	0,00	0,00	1,16		
6542	Créances éteintes	37 942,00	37 941,25	0,00	0,00	0,75		
65661	Contrat d'accompagnement dans l'emploi	1 257 997,00	1 132 337,26	44 219,96	0,00	81 439,78		
65734	Subv. fonct. Communes et intercos	720 000,00	563 732,00	143 468,00	0,00	12 800,00		
65738	Subv. fonct. Autres organismes publics	3 192,00	0,00	3 192,00	0,00	0,00		
6574	Subv. fonct. asso. personnes privées	2 605 706,00	2 092 117,82	370 115,01	0,00	143 473,17		
65888	Autres	392,00	0,00	0,00	0,00	392,00		

DEPARTEMENT DU LOIRET - Budget principal - CA - 2019

Chap./ art. (1)	Libellé	Crédits ouverts (BP+DM+RAR N-1)	Crédits employés (ou restant à employer)			Crédits annulés (3)	Pour information	
			Mandats émis	Charges rattachées	Restes à réaliser au 31/12 (2)		Dépenses gérées dans le cadre d'une AE	Dépenses gérées hors AE
6718	Autres charges exceptionnelles gestion	530,00	459,07	0,00	0,00	70,93		
673	Titres annulés (sur exercices antérieurs)	28 000,00	23 551,42	0,00	0,00	4 448,58		
65	Autres charges de gestion courante (sauf 6586) (4)	180 945 390,00	171 419 073,91	9 526 105,64	0,00	210,45	1 757 092,07	179 188 087,48
65111	Famille et enfance	4 559 032,00	4 148 144,04	190 482,29	0,00	220 405,67		
6511211	Presta. de compensation handicapé +20ans	9 370 055,00	9 370 044,54	343 468,20	0,00	-343 457,74		
6511212	Presta. de compensation handicapé -20ans	1 225 945,00	1 226 935,87	3 000,00	0,00	-3 990,87		
651122	Allocation compensatrice tierce personne	3 600 000,00	3 283 722,86	288 796,70	0,00	27 480,44		
651128	Autres	3 930,00	3 672,00	0,00	0,00	258,00		
6513	Bourses	1 468 901,00	990 415,07	385 550,32	0,00	92 935,61		
6518	Autres (primes, dots)	16 000,00	0,00	0,00	0,00	16 000,00		
65211	Frais de scolarité	319 706,00	320 801,91	37 908,29	0,00	-39 004,20		
65212	Frais périscolaires	356 400,00	349 886,97	53 922,09	0,00	-47 409,06		
6522	Accueil familial	1 076 277,00	1 077 195,98	0,00	0,00	-918,98		
6523	Frais d'hospitalisation	44 800,00	35 804,92	0,00	0,00	8 995,08		
652412	Mais. enf. caract. social	22 796 350,00	22 095 589,43	1 262 933,10	0,00	-562 172,53		
652413	Lieux de vie et d'accueil	234 500,00	229 112,03	0,00	0,00	5 387,97		
652414	Foyers de jeunes travailleurs	7 835 825,00	7 359 970,02	520 101,97	0,00	-44 246,99		
652418	Autres	318 000,00	27 456,93	3 385,00	0,00	287 158,07		
65242	Frais séj. étab. adultes hand	67 119 287,00	63 219 184,59	3 844 385,52	0,00	55 716,89		
65243	Frais séj. étab. pers. âgées	12 300 000,00	10 774 578,28	1 784 821,72	0,00	-259 400,00		
6531	Indemnités	1 345 200,00	1 338 341,23	0,00	0,00	6 858,77		
6532	Frais de mission et de déplacement	55 000,00	40 187,54	0,00	0,00	14 812,46		
6533	Cotisations de retraite	118 600,00	121 415,12	0,00	0,00	-2 815,12		
6534	Cotis. de sécurité sociale - part patron	394 000,00	398 443,61	0,00	0,00	-4 443,61		
6535	Formation	18 900,00	9 756,25	0,00	0,00	9 143,75		
65372	Cotis. fonds financt alloc. fin mandat	1 600,00	2 689,36	0,00	0,00	-1 089,36		
6541	Créances admises en non-valeur	187 896,00	188 724,78	0,00	0,00	-828,78		
6542	Créances éteintes	55 401,00	54 877,55	0,00	0,00	523,45		
65511	Etablissements publics	2 435 870,00	2 352 201,96	0,00	0,00	83 668,04		
65512	Etablissements privés	3 810 000,00	3 701 476,40	108 523,00	0,00	0,60		
6553	Service d'incendie	19 030 264,00	19 030 264,00	0,00	0,00	0,00		
65541	Compens. versée Région (loi NOTRe)	19 188,00	19 188,00	0,00	0,00	0,00		
65542	Compens. / article L. 5217-13 du CGCT	1 022 028,00	1 022 027,00	0,00	0,00	1,00		
6556	Contributions à des fonds	998 448,00	598 064,05	74 902,29	0,00	325 481,66		
6561	Org. de regroup. (synd. Mixte, entente)	1 057 625,00	1 051 241,97	6 365,28	0,00	17,75		
6562	Au titre de la coopération décentralisée	0,00	8 233,00	0,00	0,00	-8 233,00		
6568	Autres participations	2 927 500,00	2 771 726,23	191 607,27	0,00	-35 833,50		
65734	Subv. fonct. Communes et intercos	669 080,00	564 283,00	69 400,00	0,00	35 397,00		
65737	Subv. Fonct. Autres EPL	289 460,00	300 485,60	0,00	0,00	-11 025,60		
65738	Subv. fonct. Autres organismes publics	943 870,00	838 810,00	118 560,00	0,00	-13 500,00		
6574	Subv. fonct. asso. personnes privées	8 094 714,00	7 893 605,32	237 992,60	0,00	-36 883,92		
65821	Déficit des budgets annexes administrati	4 825 738,00	4 600 515,08	0,00	0,00	225 222,92		
65888	Autres	0,00	1,42	0,00	0,00	-1,42		
6586	Frais fonctionnement des groupes d'élus	100 000,00	87 900,44	0,00	0,00	12 099,56		87 900,44

DEPARTEMENT DU LOIRET - Budget principal - CA - 2019

Chap./ art. (1)	Libellé	Crédits ouverts (BP+DM+RAR N-1)	Crédits employés (ou restant à employer)			Crédits annulés (3)	Pour information	
			Mandats émis	Charges rattachées	Restes à réaliser au 31/12 (2)		Dépenses gérées dans le cadre d'une AE	Dépenses gérées hors AE
65861	Frais de personnel	71 500,00	70 068,63	0,00	0,00	1 431,37		
65862	Matériel, équipement et fournitures	28 500,00	17 831,81	0,00	0,00	10 668,19		
TOTAL DES DEPENSES DE GESTION DES SERVICES (A)= (011+012+014+015+016+017+65+6586)		489 471 133,00	463 813 266,67	23 075 282,67	214 071,91	2 368 511,75	18 439 957,88	468 448 591,46

(1) Détailler les articles utilisés conformément au plan de comptes.

(2) Dépenses engagées non mandatées.

(3) Crédits annulés = Crédits ouverts – Mandats émis – Charges rattachées – Restes à réaliser au 31/12.

(4) Hors dépenses imputées aux chapitres 015, 016 et 017.

III – VOTE	III
SECTION DE FONCTIONNEMENT - DEPENSES - DETAIL PAR ARTICLE	B1

GESTION DES SERVICES DEPARTEMENTAUX – CHARGES FINANCIERES ET EXCEPTIONNELLES – OPERATIONS D'ORDRE

Chap./ art. (1)	Libellé	Crédits ouverts (BP+DM+RAR N-1)	Crédits employés (ou restant à employer)			Crédits annulés (3)	Pour information	
			Mandats émis	Charges rattachées	Restes à réaliser au 31/12 (2)		Crédits gérés dans le cadre d'une AE	Crédits gérés hors AE
66	Charges financières (B)	12 218 819,00	10 890 842,83	1 325 215,11	0,00	2 761,06		12 216 057,94
66111	Intérêts réglés à l'échéance	5 335 338,00	5 331 140,77	0,00	0,00	4 197,23		
66112	Intérêts - Rattachement des ICNE	-207 509,00	-1 448 672,24	1 315 215,11	0,00	-74 051,87		
6615	Intérêts comptes courants et de dépôts	4 962,00	0,00	0,00	0,00	4 962,00		
6618	Intérêts des autres dettes	6 229 458,00	6 229 456,16	0,00	0,00	1,84		
666	Pertes de change	38,00	0,00	0,00	0,00	38,00		
6688	Autres	856 532,00	778 918,14	10 000,00	0,00	67 613,86		
67	Charges exceptionnelles (C) (5)	48 993,00	48 495,79	0,00	0,00	497,21		48 495,79
6711	Intérêts moratoires, pénalités / marché	78,00	77,42	0,00	0,00	0,58		
6713	Dots et prix	5 472,00	5 240,00	0,00	0,00	232,00		
673	Titres annulés (sur exercices antérieurs)	43 443,00	43 178,37	0,00	0,00	264,63		
68	Dotations amortissements et provisions (D) (5)	415 126,00	415 126,00			0,00		415 126,00
6815	Dot. prov. pour risques fonct. courant	260 672,00	260 672,00			0,00		
6817	Dot. prov. dépréc. actifs circulants	154 454,00	154 454,00			0,00		
022	Dépenses imprévues (E)	1 000 000,00						
TOTAL DES DEPENSES REELLES = A+B+C+D+E		503 154 071,00	475 167 731,29	24 400 497,78	214 071,91	3 371 770,02	18 439 957,88	481 128 271,19

023	Virement à la section d'investissement	93 886 613,00						
042	Opérations ordre transf. entre sections (4)	62 880 310,00	64 251 789,25			-1 371 479,25		64 251 789,25
675	Valeurs comptables immobilisations cédée	0,00	258 577,18			-258 577,18		258 577,18
6761	Différences sur réalisations (positives)	0,00	1 112 913,32			-1 112 913,32		1 112 913,32
6811	Dot. amort. et prov. Immos incorporelles	62 880 310,00	62 880 298,75			11,25		62 880 298,75
TOTAL DES DEPENSES D'ORDRE (= prélèvement issu de la section de fonctionnement au profit de la section d'investissement)		156 766 923,00	64 251 789,25			92 515 133,75		64 251 789,25

TOTAL DES DEPENSES DE FONCTIONNEMENT DE L'EXERCICE (= Total des opérations réelles et d'ordre)	659 920 994,00	539 419 520,54	24 400 497,78	214 071,91	95 886 903,77	24 669 414,04	539 150 604,28
---	-----------------------	-----------------------	----------------------	-------------------	----------------------	----------------------	-----------------------

Pour information D002	0,00	0,00					
Déficit de fonctionnement reporté de N-1							

TOTAL DES DEPENSES DE FONCTIONNEMENT CUMULEES	659 920 994,00	539 419 520,54	24 400 497,78	214 071,91	95 886 903,77	24 669 414,04	539 150 604,28
--	-----------------------	-----------------------	----------------------	-------------------	----------------------	----------------------	-----------------------

(1) Détailler les articles utilisés conformément au plan de comptes.

(2) Dépenses engagées non mandatées.

(3) Crédits annulés = Crédits ouverts – Mandats émis – Charges rattachées – Restes à réaliser au 31/12.

(4) Cf. définitions du chapitre des opérations d'ordre, *DF 042 = RI 040*.

(5) Hors dépenses imputées aux chapitres 015, 016 et 017.

Pour information : détail du calcul des ICNE au compte 66112 (6)

Montant des ICNE de l'exercice	1 315 215,11
- Montant des ICNE de l'exercice N-1	1 448 672,24
= Différence ICNE N – ICNE N-1	-133 457,13

(6) Si le montant des ICNE de l'exercice est inférieur au montant de l'exercice N-1, le montant du compte 66112 sera négatif.

III – VOTE	III
SECTION DE FONCTIONNEMENT – RECETTES - DETAIL PAR ARTICLE	B2

GESTION DES SERVICES DEPARTEMENTAUX

Chap/ art. (1)	Libellé	Crédits ouverts (BP+DM+RAR N-1)	Recettes employées (ou restant à employer)			Crédits annulés (3)
			Titres émis	Produits rattachés	Restes à réaliser au 31/12 (2)	
70	Prod. services, domaine, ventes diverses	2 427 924,00	2 312 305,16	0,00	0,00	115 618,84
7022	Coupes de bois	10 000,00	1,01	0,00	0,00	9 998,99
70323	Red.occupation dom. public départemental	650 000,00	647 252,82	0,00	0,00	2 747,18
70328	Autres droits stationnement et location	176 087,00	177 318,29	0,00	0,00	-1 231,29
70383	Redevance de stationnement	600,00	0,00	0,00	0,00	600,00
704	Travaux	2 000,00	1 617,35	0,00	0,00	382,65
7062	Redevances services à caractère culturel	566 500,00	538 789,70	0,00	0,00	27 710,30
70848	Mise à dispo personnel autres organismes	505 000,00	390 827,05	0,00	0,00	114 172,95
70872	Remb. frais Budgets annexes	164 742,00	98 827,51	0,00	0,00	65 914,49
70878	Remb. frais par des tiers	265 495,00	377 213,93	0,00	0,00	-111 718,93
7088	Produits activités annexes (abonnements)	87 500,00	80 457,50	0,00	0,00	7 042,50
73	Impôts et taxes (sauf 731)	197 060 794,00	213 078 967,90	0,00	0,00	-16 018 173,90
7321	Taxe départementale publicité foncière	84 000 000,00	96 040 061,26	0,00	0,00	-12 040 061,26
7322	Taxe départ. Add. certains droits enreg.	1 000 000,00	984 131,36	0,00	0,00	15 868,64
73261	Attrib. fonds péréquation des DMTO	8 468 867,00	8 468 867,00	0,00	0,00	0,00
73262	Attribution fonds solidarité des départ.	1 596 597,00	1 596 597,00	0,00	0,00	0,00
7327	Taxe d'aménagement	5 307 186,00	5 903 475,37	0,00	0,00	-596 289,37
7342	Taxe sur les conventions d'assurance	41 500 000,00	44 216 468,75	0,00	0,00	-2 716 468,75
7351	Taxe sur consommation finale électricité	11 500 000,00	11 639 894,89	0,00	0,00	-139 894,89
7352	TICPE	43 188 144,00	43 403 330,27	0,00	0,00	-215 186,27
7353	Redevance des mines	500 000,00	826 142,00	0,00	0,00	-326 142,00
731	Impositions directes	243 804 746,00	245 460 281,53	0,00	0,00	-1 655 535,53
73111	Taxe foncière sur les propriétés bâties	158 387 514,00	160 053 841,00	0,00	0,00	-1 666 327,00
73112	Cotisation sur la VAE	46 446 040,00	46 446 040,00	0,00	0,00	0,00
73114	Imposition Forf. sur Entrep. Réseau	6 927 322,00	6 916 530,00	0,00	0,00	10 792,00
73121	F.N.G.I.R.	1 385 642,00	1 385 642,00	0,00	0,00	0,00
73123	Attributions de compensation CVAE	22 519 454,00	22 519 454,53	0,00	0,00	-0,53
73125	Frais taxe foncière propriétés bâties	8 138 774,00	8 138 774,00	0,00	0,00	0,00
74	Dotations, subventions et participations(4)	89 052 032,00	87 672 912,72	1 315 929,88	0,00	63 189,40
7411	Dotation forfaitaire	38 492 922,00	38 492 922,00	0,00	0,00	0,00
74121	Dotation de fonctionnement minimale	14 123 539,00	14 123 539,00	0,00	0,00	0,00
74123	Dotation de compensation	10 902 916,00	10 902 916,00	0,00	0,00	0,00
744	FCTVA	1 359 076,00	1 359 076,00	0,00	0,00	0,00
7461	DGD	3 013 176,00	3 016 632,00	0,00	0,00	-3 456,00
74718	Autres participations Etat	3 412 784,00	2 336 005,25	20 710,00	0,00	1 056 068,75
7473	Participation Départements	73 000,00	96 276,77	0,00	0,00	-23 276,77
7474	Participation Communes et interco	81 042,00	82 945,16	0,00	0,00	-1 903,16
7475	Group. coll et coll. statut particulier	5 769,00	0,00	0,00	0,00	5 769,00
74771	Participation Fonds social européen	75 655,00	0,00	75 654,70	0,00	0,30
74772	Participation FEDER	70 000,00	99 536,43	0,00	0,00	-29 536,43
747812	Dotation versée au titre de la PCH	4 608 000,00	5 290 805,62	0,00	0,00	-682 805,62
7478211	Participation Etat	20 000,00	42 149,14	0,00	0,00	-22 149,14
74783	Fonds mobilisation départ. Insertion	3 962 470,00	4 384 146,00	0,00	0,00	-421 676,00
74788	Autres	187 280,00	177 581,11	0,00	0,00	9 698,89
7482	Compens. perte taxe add. droits mutation	0,00	38 797,00	0,00	0,00	-38 797,00
74832	D.C.R.T.P.	760 579,00	760 579,00	0,00	0,00	0,00
74833	Etat - Compensation CET (CVAE et CFE)	6 098,00	6 098,00	0,00	0,00	0,00
74834	Etat - Compens. exonération T.F.B.	93 738,00	93 945,00	0,00	0,00	-207,00
74835	D.T.C. exonération fiscalité directe	1 814 988,00	1 814 988,00	0,00	0,00	0,00
74881	Particip. familles resto, hébergé	3 550 000,00	2 078 488,00	1 219 565,18	0,00	251 946,82
74888	Autres	2 439 000,00	2 475 487,24	0,00	0,00	-36 487,24
75	Autres produits de gestion courante(4)	18 901 270,00	12 149 871,20	2 078 376,04	0,00	4 673 022,76
7511	Recouvrements sur département, autres CL	868 809,00	883 879,71	51 000,00	0,00	-66 070,71
7512	Recouvrements sur Sécurité Sociale	725 400,00	677 374,57	900,00	0,00	47 125,43
7513	Recouvrements sur bénéficiaire, tiers-pa	14 346 500,00	7 612 792,43	2 021 776,04	0,00	4 711 931,53
7518	Recouvrements sur autres redevables	101 380,00	30 931,96	4 700,00	0,00	65 748,04

DEPARTEMENT DU LOIRET - Budget principal - CA - 2019

Chap/ art. (1)	Libellé	Crédits ouverts (BP+DM+RAR N-1)	Recettes employées (ou restant à employer)			Crédits annulés (3)
			Titres émis	Produits rattachés	Restes à réaliser au 31/12 (2)	
752	Revenus des immeubles	1 886 320,00	1 915 013,89	0,00	0,00	-28 693,89
7535	PCH	73 000,00	85 414,12	0,00	0,00	-12 414,12
757	Redevances versées par fermiers, conces.	730 861,00	734 571,85	0,00	0,00	-3 710,85
7588	Autres produits divers gestion courante	169 000,00	209 892,67	0,00	0,00	-40 892,67
013	Atténuations de charges(4)	239 000,00	305 418,24	0,00	0,00	-66 418,24
6419	Remboursements rémunérations personnel	122 000,00	189 700,78	0,00	0,00	-67 700,78
6459	Remboursst charges SS et prévoyance	117 000,00	115 717,46	0,00	0,00	1 282,54
015	Revenu minimum d'insertion	6 000,00	23 462,40	0,00	0,00	-17 462,40
7531	RMI	5 000,00	22 792,84	0,00	0,00	-17 792,84
7714	Recouvrt créances admises en non valeur	1 000,00	669,56	0,00	0,00	330,44
016	Allocation personnalisée d'autonomie	21 859 249,00	23 760 486,78	0,00	0,00	-1 901 237,78
747811	Dotation versée au titre de l'APA	20 531 000,00	22 318 882,90	0,00	0,00	-1 787 882,90
7478141	Part autonomie	272 732,00	198 900,00	0,00	0,00	73 832,00
7478142	Part prévention	670 517,00	829 611,26	0,00	0,00	-159 094,26
7533	APA	385 000,00	353 907,69	0,00	0,00	31 092,31
773	Mandats annulés (exercices antérieurs)	0,00	59 184,93	0,00	0,00	-59 184,93
017	Revenu de solidarité active	2 179 690,00	851 011,92	866 925,00	0,00	461 753,08
74718	Autres participations Etat	484 275,00	0,00	0,00	0,00	484 275,00
74771	Participation Fonds social européen	466 259,00	0,00	466 259,00	0,00	0,00
75342	Allocations forfaitaires	1 000 000,00	561 670,87	345 562,00	0,00	92 767,13
75343	Allocations forfaitaires majorées	70 000,00	97 233,27	55 104,00	0,00	-82 337,27
7588	Autres produits divers gestion courante	20 000,00	48 250,00	0,00	0,00	-28 250,00
7718	Autres prod. except. opération gestion	120 812,00	120 812,77	0,00	0,00	-0,77
773	Mandats annulés (exercices antérieurs)	18 344,00	23 045,01	0,00	0,00	-4 701,01
TOTAL GESTION DES SERVICES (A) = (70 + 73 + 731 + 74 + 75 + 013 + 015 + 016 + 017)		575 530 705,00	585 614 717,85	4 261 230,92	0,00	-14 345 243,77

(1) Détailler les articles utilisés conformément au plan de comptes.

(2) Recettes justifiées non titrées.

(3) Crédits annulés = Crédits ouverts – Titres émis – Produits rattachés – Restes à réaliser au 31/12.

(4) Hors recettes imputées aux chapitres 015, 016 et 017.

Détail du calcul de la taxe départementale de publicité foncière pour les départements dits « surfiscalisés » (compte 7321) (5)

Montant brut	0,00
Compensation	0,00
Montant net	0,00

(5) Destiné à retracer le prélèvement de la part non départementale de la taxe.

III – VOTE	III
SECTION DE FONCTIONNEMENT – RECETTES - DETAIL PAR ARTICLE	B2

**GESTION DES SERVICES DEPARTEMENTAUX – PRODUITS FINANCIERS ET EXCEPTIONNELS –
OPERATIONS D'ORDRE**

Chap/ art. (1)	Libellé	Crédits ouverts (BP+DM+RAR N-1)	Recettes employées (ou restant à employer)			Crédits annulés (3)
			Titres émis	Produits rattachés	Restes à réaliser au 31/12 (2)	
76	Produits financiers (B)	423 980,00	453 730,51	0,00	0,00	-29 750,51
7621	Prod. Immo. fin. - encaissées à échéance	85 980,00	80 163,54	0,00	0,00	5 816,46
7688	Autres	338 000,00	373 566,97	0,00	0,00	-35 566,97
77	Produits exceptionnels (C) (5)	1 308 184,00	4 961 929,01	0,00	0,00	-3 653 745,01
7711	Dépôts et pénalités perçus	14 364,00	238 524,80	0,00	0,00	-224 160,80
7713	Libéralités reçues	9 000,00	9 000,00	0,00	0,00	0,00
7714	Recouvrement créances admises en non valeur	300,00	541,26	0,00	0,00	-241,26
7718	Autres prod. except. opération gestion	423 587,00	1 585 734,80	0,00	0,00	-1 162 147,80
773	Mandats annulés (exercices antérieurs)	219 267,00	383 791,73	0,00	0,00	-164 524,73
775	Produits des cessions d'immobilisations	0,00	1 294 132,29	0,00	0,00	-1 294 132,29
7788	Produits exceptionnels divers	641 666,00	1 450 204,13	0,00	0,00	-808 538,13
78	Reprises amortissements et provisions (D) (5)	650 262,00	650 262,00			0,00
7815	Rep. prov. charges fonctionn. courant	650 262,00	650 262,00			0,00
TOTAL DES RECETTES REELLES = A+B+C+D		577 913 131,00	591 680 639,37	4 261 230,92	0,00	-18 028 739,29

042	Opérations ordre transf. entre sections (4)	58 176 856,00	58 230 651,55			-53 795,55
722	Immobilisations corporelles	120 000,00	96 446,65			23 553,35
7761	Différences sur réalisations (négatives)	0,00	77 358,21			-77 358,21
7768	Neutralisation des amortissements	51 558 750,00	51 558 743,62			6,38
777	Quote-part subv. invest. transf. cpte. résul.	6 498 106,00	6 498 103,07			2,93
TOTAL DES RECETTES D'ORDRE		58 176 856,00	58 230 651,55			-53 795,55

TOTAL DES RECETTES DE FONCTIONNEMENT DE L'EXERCICE (= Total des opérations réelles et d'ordre)	636 089 987,00	649 911 290,92	4 261 230,92	0,00	-18 082 534,84
---	-----------------------	-----------------------	---------------------	-------------	-----------------------

Pour information R002 Excédent de fonctionnement reporté de N-1	23 831 007,00	23 831 007,50			
--	----------------------	----------------------	--	--	--

TOTAL DES RECETTES DE FONCTIONNEMENT CUMULEES	659 920 994,00	673 742 298,42	4 261 230,92	0,00	-18 082 535,34
--	-----------------------	-----------------------	---------------------	-------------	-----------------------

- (1) Détailler les articles utilisés conformément au plan de comptes.
(2) Recettes justifiées non titrées.
(3) Crédits annulés = Crédits ouverts – Titres émis – Produits rattachés – Restes à réaliser au 31/12.
(4) Cf. définitions du chapitre des opérations d'ordre, *RF 042 = DI 040*.
(5) Hors recettes imputées aux chapitres 015, 016 et 017.

Détail du calcul des ICNE au compte 7622 (6)

Montant des ICNE de l'exercice	0,00
- Montant des ICNE de l'exercice N-1	0,00
= Différence ICNE N – ICNE N-1	0,00

- (6) Si le montant des ICNE de l'exercice est inférieur au montant de l'exercice N-1, le montant du compte 7622 sera négatif.

IV – ANNEXES

PRESENTATION CROISEE PAR FONCTION – VUE D'ENSEMBLE

IV
A1

Libellé	01 Opérations non ventilables	0 Services généraux	1 Sécurité	2 Enseignement	3 Culture, jeunesse, sports	4 Prévention médico-sociale
INVESTISSEMENT						
REALISATIONS (de l'exercice + restes à réaliser N-1)						
Dépenses réelles	24 123 505	26 639 644	2 381 330	35 484 764	7 328 900	79 308
- Equipements départementaux		4 173 591	47 616	26 250 136	1 499 985	5 808
- Equipements non départementaux (c/204)		22 466 053	1 789 375	773 652	5 828 914	73 500
- Opérations financières	24 123 505					
Dépenses d'ordre	59 156 599					
Solde d'exécution reporté de N-1	135 499 289					
Total dépenses	218 779 393	26 794 948	2 381 330	35 763 009	7 329 764	79 308
Total recettes	229 961 815	7 744 373	0	4 338 397	74 258	0
Solde d'investissement	11 182 422	-19 050 575	-2 381 330	-31 444 613	-7 255 505	-79 308

RESTES A REALISER au 31/12/N						
Total RAR dépenses	0	0	0	0	0	0
Total RAR recettes	51 874 867	0	0	0	0	0
SOLDE RAR investissement	51 874 867	0	0	0	0	0

FONCTIONNEMENT						
REALISATIONS (de l'exercice + restes à réaliser N-1)						
Total dépenses	80 410 216	27 529 776	19 821 435	44 062 069	11 198 856	5 959 189
Total recettes	611 347 773	4 156 895	1 533 695	3 799 847	930 519	464 231
Solde de fonctionnement	530 937 557	-23 372 881	-18 287 740	-40 262 221	-10 268 337	-5 494 958

RESTES A REALISER au 31/12/N						
Total RAR dépenses	0	0	0	0	0	0
Total RAR recettes	0	0	0	0	0	0
SOLDE RAR fonctionnement	0	0	0	0	0	0

IV – ANNEXES

PRESENTATION CROISEE PAR FONCTION – VUE D'ENSEMBLE

IV
A1

Libellé	5 Action sociale (hors RMI, RSA, APA)	5-4 Revenu minimum d'insertion	5-5 Personnes dépendantes (APA)	5-6 Revenu de solidarité active	6 Réseaux et infrastructures	7 Aménagement et environnement	8 Transports	9 Développement économique	TOTAL
---------	--	-----------------------------------	------------------------------------	------------------------------------	---------------------------------	-----------------------------------	-----------------	-------------------------------	-------

INVESTISSEMENT

REALISATIONS (de l'exercice + restes à réaliser N-1)									
Dépenses réelles	3 277 076	0	0	0	55 060 500	9 460 855	0	7 660 742	171 496 623
- Equipements départementaux	1 105 878	0	0	0	50 516 096	3 072 968	0	4 426 399	91 098 477
- Equipements non départementaux (c204)	2 171 198	0	0	0	4 544 404	6 387 887	0	1 568 906	45 603 890
- Opérations financières									24 123 505
Dépenses d'ordre									62 004 834
Solde d'exécution reporté de N-1									135 499 289
Total dépenses	3 315 117	0	0	0	57 416 281	9 460 855	0	7 660 742	369 000 746
Total recettes	121 956	0	0	0	5 365 645	1 566 831	0	1 928 164	251 101 438
Solde d'investissement	-3 193 161	0	0	0	-52 050 635	-7 894 024	0	-5 732 578	-117 899 308

RESTES A REALISER au 31/12/N

Total RAR dépenses	0	0	0	0	0	0	0	0	0
Total RAR recettes	0	0	0	0	0	0	0	0	51 874 867
SOLDE RAR investissement	0	0	0	0	0	0	0	0	51 874 867

FONCTIONNEMENT

REALISATIONS (de l'exercice + restes à réaliser N-1)									
Total dépenses	184 640 881	72 461	60 014 341	98 249 119	19 896 991	4 034 424	3 642 409	4 287 853	563 820 018
Total recettes	22 182 932	23 462	23 760 487	1 717 937	1 300 478	6 123 888	38 165	623 221	678 003 529
Solde de fonctionnement	-162 457 948	-48 998	-36 253 854	-96 531 182	-18 596 513	2 089 464	-3 604 244	-3 664 632	114 183 511

RESTES A REALISER au 31/12/N

Total RAR dépenses	0	0	214 072	0	0	0	0	0	214 072
Total RAR recettes	0	0	0	0	0	0	0	0	0
SOLDE RAR fonctionnement	0	0	-214 072	0	0	0	0	0	-214 072

IV – ANNEXES

PRESENTATION CROISEE PAR FONCTION – VUE D'ENSEMBLE

		IV	
		A1	

Art. (1)	Libellé	01 Opérations non ventilables	0 Services généraux	1 Sécurité	2 Enseignement	3 Culture, jeunesse, sports	4 Prévention médico-sociale
INVESTISSEMENT							
DEPENSES							
Total dépenses d'investissement		218 779 393	26 794 948	2 381 330	35 783 009	7 329 764	79 308
Dépenses réelles		24 123 505	26 639 644	2 381 330	35 484 764	7 328 900	79 308
1641	Emprunts en euros	16 052 482	0	0	0	0	0
16441	Opérations afférentes à l'emprunt	7 868 842	0	0	0	0	0
1675	Dettes pour M.E.T.P. et P.P.P.	0	0	402 377	6 517 430	0	0
2031	Frais d'études	0	43 669	0	89 477	0	0
2033	Frais d'insertion	0	5 098	0	16 714	6 775	0
204112	Subv. Etat : Bâtiments, installations	0	0	0	0	0	0
204141	Subv.Cne : Bien mobilier, matériel	0	0	0	0	112 418	0
204142	Subv.Cne : Bâtiments, installations	0	13 037 558	93 375	132 880	5 673 240	0
204143	Subv.Cne : Projet infrastructure	0	1 800	0	0	0	0
2041782	Autres EPL: Bâtiments, installations	0	0	1 696 000	0	0	0
204181	Autres org pub - Biens mob, mat, études	0	0	0	0	0	0
204182	Autres org pub - Bât. et installations	0	0	0	0	0	0
204183	Autres org pub-Proj infrastruct int nat.	0	0	0	0	0	0
20421	Privé : Bien mobilier, matériel	0	0	0	0	936	0
20422	Privé : Bâtiments, installations	0	150 204	0	0	42 319	73 500
20423	Privé : Projet infrastructure	0	9 276 491	0	0	0	0
20431	Subv.Scol : Bien mobilier, matériel	0	0	0	569 938	0	0
20432	Subv.Scol : Bâtiments, installations	0	0	0	70 835	0	0
2051	Concessions, droits similaires	0	0	0	0	0	0
2111	Terrains nus	0	3 875	0	0	0	0
21312	Bâtiments scolaires	0	0	0	229 900	0	0
2151	Réseaux de voirie	0	0	0	0	0	0
2157	Matériel et outillage technique	0	77 029	0	1 300 226	6 227	5 808
216	Collections et oeuvres d'art	0	0	0	0	436 251	0
21728	Autres agencements (mise à dispo)	0	0	0	0	0	0
2182	Matériel de transport	0	198 552	0	0	0	0
21831	Matériel informatique scolaire	0	0	0	1 859 508	0	0
21838	Autre matériel informatique	0	1 785 259	8 651	208 650	0	0
21841	Matériel de bureau et mobilier scolaire	0	0	0	282 977	0	0

Art. (1)	Libellé	01 Opérations non ventilables	0 Services généraux	1 Sécurité	2 Enseignement	3 Culture, jeunesse, sports	4 Prévention médico-sociale
21848	Autres matériels de bureau et mobiliers	0	40 533	0	0	14 387	0
2185	Matériel de téléphonie	0	90 473	0	65 000	0	0
2188	Autres immobilisations corporelles	0	60 720	0	0	289 244	0
231311	Bâtiments administratifs	0	1 571 887	0	0	63 034	0
231312	Bâtiments scolaires	0	0	0	21 431 677	0	0
231313	Bâtiments sociaux et médico-sociaux	0	0	0	0	0	0
231314	Bâtiments culturels et sportifs	0	1 074	0	0	451 793	0
231321	Immeubles de rapport	0	0	38 965	0	0	0
231328	Autres bâtiments privés	0	107 569	0	0	0	0
231351	Bâtiments publics	0	26 305	0	0	111 366	0
23151	Réseaux de voirie	0	0	0	0	0	0
23153	Réseaux divers	0	161 550	0	0	0	0
2316	Restaur. des collections oeuvres art	0	0	0	0	116 530	0
231738	Autres constructions	0	0	0	0	0	0
23188	Autres	0	0	0	0	0	0
237	Avances commandes immo incorporelles	0	0	0	0	0	0
238	Avances commandes immo corporelles	0	0	0	766 008	4 378	0
261	Titres de participation	72 000	0	0	0	0	0
27633	Créance Départements	0	0	0	0	0	0
2764	Créances/particuliers, pers. droit privé	0	0	141 962	543 546	0	0
4542102	2ème REMEMBREMENT - DEPENSES	15 578	0	0	0	0	0
4544104	AMENAGEMENT FONCIER A19	66 784	0	0	0	0	0
4544105	AMENAGEMENT FONCIER FAY AUX LOGES	47 819	0	0	0	0	0
458110	GYMNASSE VO COLLEGE NORD EST	0	0	0	1 400 000	0	0
Dépenses d'ordre		59 156 599	155 304	0	298 245	864	0
Opérations d'ordre entre section		58 230 652	0	0	0	0	0
13911	Sub. transf. cpte rés. Etat, étab. Nat.	943 251	0	0	0	0	0
13912	Sub. transf. cpte rés. Régions	708 284	0	0	0	0	0
13913	Sub. transf. cpte rés. Départements	319 137	0	0	0	0	0
13914	Sub. transf. cpte rés. Communes	96 100	0	0	0	0	0
139172	Sub. transf. cpte rés. FEDER	137 917	0	0	0	0	0
13918	Autres Sub. Transf. équipement	142 773	0	0	0	0	0
13931	Sub. transf. cpte rés. D.G.E.	1 067 018	0	0	0	0	0
13932	Sub. transf. cpte rés. DDEC	3 083 623	0	0	0	0	0
192	Plus ou moins-values sur cession immo.	77 358	0	0	0	0	0
198	Neutralisation des amortissements	51 558 744	0	0	0	0	0
231311	Bâtiments administratifs	9 616	0	0	0	0	0
231312	Bâtiments scolaires	53 366	0	0	0	0	0

Art. (1)	Libellé	01 Opérations non ventilables	0 Services généraux	1 Sécurité	2 Enseignement	3 Culture, jeunesse, sports	4 Prévention médico-sociale
231314	Bâtiments culturels et sportifs	10 898	0	0	0	0	0
231321	Immeubles de rapport	22 567	0	0	0	0	0
Opérations patrimoniales		925 948	155 304	0	298 245	864	0
2031	Frais d'études	0	0	0	0	0	0
2051	Concessions, droits similaires	0	540	0	0	0	0
2157	Matériel et outillage technique	0	0	0	63 847	0	0
2162	Matériel de transport	0	0	0	0	0	0
21638	Autre matériel informatique	0	121 640	0	0	0	0
2188	Autres immobilisations corporelles	0	0	0	0	864	0
231311	Bâtiments administratifs	0	22 235	0	0	0	0
231312	Bâtiments scolaires	0	0	0	234 398	0	0
231313	Bâtiments sociaux et médico-sociaux	0	0	0	0	0	0
231328	Autres bâtiments privés	0	10 889	0	0	0	0
23151	Réseaux de voirie	0	0	0	0	0	0
231738	Autres constructions	0	0	0	0	0	0
23188	Autres	0	0	0	0	0	0
2762	Créances transf. droit déduction TVA	925 948	0	0	0	0	0
001 Solde d'exécution reporté de N-1		136 499 289	0	0	0	0	0

RECETTES							
Total recettes d'investissement		229 961 815	7 744 373	0	4 338 397	74 258	0
Recettes réelles		164 784 078	7 589 069	0	4 040 151	73 394	0
10222	FCTVA	12 637 074	0	0	0	0	0
1068	Excédents de fonctionnement capitalisés	85 494 594	0	0	0	0	0
1311	Subv. transf. Etat et établ. nationaux	0	5 538 557	0	0	0	0
1312	Subv. transf. Régions	0	1 500 000	0	0	0	0
1314	Subv. transf. Communes	0	511 661	0	0	0	0
1321	Subv. non transf. Etat, établ. nationaux	0	37 000	0	0	2 254	0
1322	Subv. non transf. Régions	0	0	0	0	2 254	0
1324	Subv. non transf. Communes	0	0	0	0	0	0
1326	Subv. non transf. Autres E.P.L.	0	0	0	0	0	0
1328	Autres subventions d'équip. non transf.	0	0	0	0	0	0
1331	D.G.E. transférable	0	0	0	0	0	0
1332	Dot. Dép. équip. Collèges transférables	0	0	0	3 083 623	0	0
1336	Dot. soutien investissement départements	0	0	0	0	0	0
1341	D.G.E. non transférable	0	0	0	0	0	0
1345	Amendes radars automatiques et de police	593 738	0	0	0	0	0

Art. (1)	Libellé	01 Opérations non ventilables	0 Services généraux	1 Sécurité	2 Enseignement	3 Culture, jeunesse, sports	4 Prévention médico-sociale
1346	Dot. soutien investissement départements	40 288	0	0	0	0	0
16311	Emprunt obligataire remboursable in fine	30 000 000	0	0	0	0	0
1641	Emprunts en euros	35 000 000	0	0	0	0	0
165	Dépôts et cautionnements reçus	0	958	0	0	0	0
204142	Subv.Che : Bâtiments, installations	0	0	0	0	68 886	0
2041782	Autres EPL: Bâtiments, installations	0	0	0	0	0	0
20422	Privé : Bâtiments, installations	0	0	0	0	0	0
21838	Autre matériel informatique	0	0	0	0	0	0
2185	Matériel de téléphonie	0	886	0	0	0	0
231312	Bâtiments scolaires	0	0	0	1 740	0	0
23151	Réseaux de voirie	0	0	0	0	0	0
23153	Réseaux divers	0	8	0	0	0	0
231738	Autres constructions	0	0	0	0	0	0
238	Avances commandes immo corporelles	0	0	0	0	0	0
2743	Prêts au personnel	178	0	0	0	0	0
2748	Autres prêts	92 259	0	0	0	0	0
2762	Créances transf. droit déduction TVA	925 948	0	0	0	0	0
458210	GYMNASSE VO COLLEGE NORD EST RECETTES	0	0	0	954 788	0	0
Recettes d'ordre		65 177 737	155 304	0	298 245	864	0
Opérations d'ordre entre section		64 251 789	0	0	0	0	0
192	Plus ou moins-values sur cession immo.	1 112 913	0	0	0	0	0
2118	Autres terrains	62 943	0	0	0	0	0
21321	Immeubles de rapport	125 481	0	0	0	0	0
2182	Matériel de transport	69 942	0	0	0	0	0
21838	Autre matériel informatique	211	0	0	0	0	0
28031	Frais d'études	18 055	0	0	0	0	0
2804112	Subv. Etat : Bâtiments, installations	527 972	0	0	0	0	0
2804113	Subv. Etat : Projet infrastructure	10 500	0	0	0	0	0
2804122	Subv. Régions : Bâtiments, installations	869	0	0	0	0	0
2804123	Subv. Régions : Projet infrastructure	26	0	0	0	0	0
2804132	Subv. Dpt : Bâtiments, installations	444 207	0	0	0	0	0
2804141	Subv.Che : Bien mobilier, matériel	1 071 673	0	0	0	0	0
2804142	Subv.Che : Bâtiments, installations	19 505 556	0	0	0	0	0
2804151	Subv. Grpt : Bien mobilier, matériel	36 681	0	0	0	0	0
2804152	Subv. Grpt : Bâtiments, installations	40 190	0	0	0	0	0
28041781	Autres EPL: Bien mobilier, matériel	1 899 400	0	0	0	0	0
28041782	Autres EPL: Bâtiments, installations	3 890 404	0	0	0	0	0
2804181	Autres org pub - Biens mob, mat, études	319 301	0	0	0	0	0

Art. (1)	Libellé	01 Opérations non ventilables	0 Services généraux	1 Sécurité	2 Enseignement	3 Culture, jeunesse, sports	4 Prévention médico-sociale
2804182	Autres org pub - Bât. et installations	2 219 355	0	0	0	0	0
2804183	Autres org pub-Proj infrastruct int nat.	47 161	0	0	0	0	0
280421	Privé - Biens mob., matériel et études	375 817	0	0	0	0	0
280422	Privé - Bâtiments et installations	764 389	0	0	0	0	0
280423	Privé : Projet infrastructure	1 668 830	0	0	0	0	0
280431	Subv.Scol. : Bien mobilier, matériel	1 094 566	0	0	0	0	0
280432	Subv.Scol. : Bâtiments, installations	645 501	0	0	0	0	0
2804412	Sub nat org pub - Bât. et installations	424 775	0	0	0	0	0
2804422	Sub nat privé - Bât. et installations	13 300	0	0	0	0	0
28051	Concessions et droits similaires	132 643	0	0	0	0	0
28121	Plantations d'arbres et d'arbustes	487	0	0	0	0	0
28128	Autres aménagements de terrains	40 709	0	0	0	0	0
281311	Bâtiments administratifs	1 552 460	0	0	0	0	0
281312	Bâtiments scolaires	7 592 184	0	0	0	0	0
281313	Bâtiments sociaux et médico-sociaux	188 501	0	0	0	0	0
281314	Bâtiments culturels et sportifs	1 031 833	0	0	0	0	0
281318	Autres bâtiments publics	560 431	0	0	0	0	0
281321	Immeubles de rapport	708 321	0	0	0	0	0
281328	Autres bâtiments privés	23 822	0	0	0	0	0
281351	Bâtiments publics	568 687	0	0	0	0	0
281352	Bâtiments privés	3 771	0	0	0	0	0
28157	Matériel et outillage techniques	511 581	0	0	0	0	0
281728	Autres agencements (m. à dispo)	5 940	0	0	0	0	0
2817312	Bâtiments scolaires (m. à dispo)	9 194 732	0	0	0	0	0
2817314	Bâtiments culturels et sportifs (m. à di	8 990	0	0	0	0	0
28181	Installations générales, aménagt divers	8 514	0	0	0	0	0
28182	Matériel de transport	813 375	0	0	0	0	0
281831	Matériel informatique scolaire	1 230 751	0	0	0	0	0
281838	Autre matériel informatique	2 255 145	0	0	0	0	0
281841	Matériel de bureau et mobilier scolaire	365 303	0	0	0	0	0
281848	Autres matériels de bureau et mobiliers	97 258	0	0	0	0	0
28185	Matériel de téléphonie	147 624	0	0	0	0	0
28188	Autres immo. corporelles	596 960	0	0	0	0	0
28253	Réseaux divers	221 748	0	0	0	0	0
Opérations patrimoniales		925 948	155 304	0	298 245	864	0
2031	Frais d'études	0	32 152	0	74 150	0	0
2033	Frais d'insertion	0	4 536	0	8 964	864	0
23153	Réseaux divers	925 948	0	0	0	0	0

Art. (1)	Libellé	01	0	1	2	3	4
237	Avances commandes immo incorporelles	0	0	0	0	0	0
238	Avances commandes immo corporelles	0	1 18 616	0	215 131	0	0
001	Solde d'exécution reporté de N-1	0	0	0	0	0	0

FONCTIONNEMENT							
DEPENSES							
Total dépenses de fonctionnement		80 410 216	27 529 776	19 821 435	44 062 069	11 198 856	5 959 189
Dépenses réelles		16 158 426	27 529 776	19 821 435	44 062 069	11 198 856	5 959 189
6041	Achats d'études	0	0	0	0	37 887	0
6042	Achats de prestations de services	0	0	0	0	23 717	0
60611	Eau et assainissement	0	24 170	0	175	19 121	0
60612	Energie - Electricité	0	417 027	0	1 883 990	154 742	0
60613	Chauffage urbain	0	72 014	0	285 749	62 340	0
60618	Autres fournitures non stockables	0	115 639	0	1 317 980	23 664	0
60621	Combustibles	0	1 712	0	78 210	25 013	0
60622	Carburants	0	302 373	0	0	0	0
60623	Alimentation	0	47 071	0	0	3 029	0
60628	Autres fournitures non stockées	0	113 375	0	0	22 779	0
60631	Fournitures d'entretien	0	17 203	0	516	4 085	0
60632	Fournitures de petit équipement	0	71 157	0	64 585	21 291	219
60633	Fournitures de voirie	0	0	0	0	2 414	0
60636	Vêtements de travail	0	21 357	0	0	1 344	0
6064	Fournitures administratives	0	51 380	0	0	11 271	0
6065	Livres, disq., cass. (biblio. Médiat.)	0	0	0	0	130 996	0
60661	Médicaments	0	2 083	0	0	0	0
60662	Vaccins et sérum	0	0	0	0	0	21 300
60668	Autres produits pharmaceutiques	0	4 075	0	0	0	5 400
6068	Autres matières et fournitures	0	5 166	0	0	24 451	0
611	Contrats de prestations de services	0	238 858	96 612	4 792 864	189 859	1 123 334
6132	Locations immobilières	0	39 544	0	0	0	0
6135	Locations mobilières	0	562 333	0	153 512	113 627	0
614	Charges locatives et de copropriété	0	0	0	0	0	0
615221	Entretien, réparations bâtiments publics	0	287 503	33 282	1 568 133	212 396	0
615231	Entretien, réparations voiries	0	117 876	0	50 954	75 183	0
61524	Entretien bois et forêts	0	0	0	0	0	0
61551	Entretien matériel roulant	0	292 986	0	0	0	0
61558	Entretien autres biens mobiliers	0	130 763	0	150 523	909	0

Art. (1)	Libellé	01 Opérations non ventilables	0 Services généraux	1 Sécurité	2 Enseignement	3 Culture, jeunesse, sports	4 Prévention médico-sociale
6156	Maintenance	0	961 757	1 153	92 886	38 514	0
6161	Multirisques	0	539 399	0	0	0	0
617	Etudes et recherches	0	94 704	0	49 617	0	20 475
6182	Documentation générale et technique	0	94 975	0	6 976	13 688	0
6184	Versements à des organismes de formation	0	279 648	0	0	0	0
6185	Frais de colloques et de séminaires	0	12 576	0	0	0	0
6188	Autres frais divers	0	289 261	1 812	0	177 957	0
6215	Personnel affecté par CL de rattachement	0	54 310	0	0	0	0
6218	Autre personnel extérieur	0	12 342	0	10 973	0	0
6225	Indemnités aux comptable et régisseurs	0	5 799	0	0	2 020	0
62261	Honoraires médicaux et paramédicaux	0	0	0	0	0	0
62268	Autres honoraires, conseils	0	6 720	0	0	0	0
6227	Frais d'actes et de contentieux	0	66 156	0	0	0	0
6228	Divers	0	21 359	3 282	137 723	11 345	0
6231	Annonces et insertions	0	10 607	108	0	1 100	0
6232	Fêtes et cérémonies	0	91 330	0	0	105	0
6234	Réceptions	0	81 688	0	0	12 526	0
6236	Catalogues et imprimés	0	310 537	0	0	52 357	0
6238	Divers	0	267 280	0	0	0	2 299
6241	Transports de biens	0	0	0	0	35 617	0
6245	Transports de personnes extérieures	0	0	0	0	1 975	0
6247	Transports collectifs	0	59	0	0	0	0
6248	Divers	0	17 357	0	0	0	0
6251	Voyages, déplacements et missions	0	99 810	0	13 312	19 388	143 764
6255	Frais de déménagement	0	14 214	0	10 980	0	0
6261	Frais d'affranchissement	0	155 324	0	0	2 471	0
6262	Frais de télécommunications	0	568 326	119 535	464 751	36 883	0
627	Services bancaires et assimilés	0	89 426	0	0	0	0
6281	Concours divers (cotisations)	0	81 272	0	4 820	10 114	1 000
6282	Frais de gardiennage	0	141 013	0	1 496	18 935	0
6283	Frais de nettoyage des locaux	0	270 045	0	2 579	158 143	0
62878	Remboursement de frais à des tiers	0	0	0	0	0	200
6288	Autres services extérieurs	0	0	0	0	0	0
6331	Versement de transport	0	151 316	0	93 819	33 537	16 127
6332	Cotisations versées au F.N.A.L.	0	43 938	0	60 469	12 554	13 123
6336	Cotisations CNFPT et CDGFPT	0	84 387	0	117 336	24 102	24 635
63512	Taxes foncières	0	188 594	0	0	0	0
6355	Taxes et impôts sur les véhicules	0	0	0	0	0	0

Art. (1)	Libellé	01 Opérations non ventilables	0 Services généraux	1 Sécurité	2 Enseignement	3 Culture, jeunesse, sports	4 Prévention médico-sociale
6358	Autres droits	0	0	0	0	0	0
637	Autres impôts, taxes (autres organismes)	0	12 025	0	0	1 378	0
64111	Rémunération principale titulaires	0	6 685 790	0	10 495 700	1 750 773	2 278 213
64112	SFT, indemnité résidence	0	105 759	0	117 944	13 219	28 244
64113	NBI	0	70 505	0	98 121	23 172	37 726
64118	Autres indemnités titulaires	0	1 748 973	0	833 586	376 048	507 902
64121	Rémunération principale	0	0	0	0	0	0
64131	Rémunérations non tit.	0	2 404 121	0	2 323 268	774 770	367 009
6417	Rémunérations des apprentis	0	129 310	0	0	0	0
6451	Cotisations à l'U.R.S.A.F.	0	1 667 783	0	2 201 162	496 989	451 643
6453	Cotisations aux caisses de retraites	0	2 362 619	0	3 479 336	598 273	753 378
6457	Cotis. sociales liées à l'apprentissage	0	83	0	0	0	0
6472	Prestations familiales directes	0	349 737	0	0	0	0
6473	Allocations de chômage	0	699 211	0	0	0	0
6474	Versement aux autres oeuvres sociales	0	475 477	0	0	0	0
6475	Médecine du travail, pharmacie	0	69 349	0	0	0	0
6488	Autres charges	0	134 255	0	0	0	0
65111	Famille et enfance	0	0	0	0	0	0
6511211	Presta. de compensation handicapé +20ans	0	0	0	0	0	0
6511212	Presta. de compensation handicapé -20ans	0	0	0	0	0	0
651122	Allocation compensatrice tierce personne	0	0	0	0	0	0
651128	Autres	0	0	0	0	0	0
65113	Personnes âgées	0	0	0	0	0	0
651141	APA à domicile au serv. Aide Dom.	0	0	0	0	0	0
651142	APA versée au bénéficiaire	0	0	0	0	0	0
651143	APA versée bénéf. en étab.	0	0	0	0	0	0
651144	APA versée à l'étab.	0	0	0	0	0	0
6513	Bourses	0	0	0	0	0	7 200
6514	Cotisations, adhésions et autres prestat	0	0	0	0	0	0
6515	Allocations RMI (vers. aux org. payeurs)	0	0	0	0	0	0
65171	RSA - Vers. allocations forfaitaires	0	0	0	0	0	0
65172	RSA - Vers. alloc. forfaitaires maj.	0	0	0	0	0	0
65211	Frais de scolarité	0	0	0	0	0	0
65212	Frais périscolaires	0	0	0	0	0	0
6522	Accueil familial	0	0	0	0	0	0
6523	Frais d'hospitalisation	0	0	0	0	0	0
652412	Mais. enf. caract. social	0	0	0	0	0	0
652413	Lieux de vie et d'accueil	0	0	0	0	0	0

Art. (1)	Libellé	01 Opérations non ventilables	0 Services généraux	1 Sécurité	2 Enseignement	3 Culture, jeunesse, sports	4 Prévention médico-sociale
652414	Foyers de jeunes travailleurs	0	0	0	0	0	0
652418	Autres	0	0	0	0	0	0
65242	Frais séj. étab. adultes hand	0	0	0	0	0	0
65243	Frais séj. étab. pers. âgées	0	0	0	0	0	0
6531	Indemnités	0	1 338 341	0	0	0	0
6532	Frais de mission et de déplacement	0	40 188	0	0	0	0
6533	Cotisations de retraite	0	121 415	0	0	0	0
6534	Cotis. de sécurité sociale - part patron	0	398 444	0	0	0	0
6535	Formation	0	9 756	0	0	0	0
65372	Cotis. fonds financt alloc. fin mandat	0	2 689	0	0	0	0
6541	Créances admises en non-valeur	0	358	0	0	0	0
6542	Créances éteintes	0	17 451	0	2 068	0	0
65511	Etablissements publics	0	0	0	2 352 202	0	0
65512	Etablissements privés	0	0	0	3 809 999	0	0
6553	Service d'incendie	0	0	19 030 264	0	0	0
65541	Compens. versée Région (loi NOTRe)	0	0	0	0	0	0
65542	Compens. / article L. 5217-13 du CGCT	0	213 878	0	0	0	0
6556	Contributions à des fonds	0	0	0	0	0	0
6561	Org. de regroup. (synd. Mixte, entente)	0	0	0	0	0	0
6562	Au titre de la coopération décentralisée	0	8 233	0	0	0	0
65661	Contrat d'accompagnement dans l'emploi	0	0	0	0	0	0
6568	Autres participations	0	0	0	1 158 037	0	0
65734	Subv. fonct. Communes et intercos	0	0	0	0	429 641	0
65737	Subv. Fonct. Autres EPL	0	0	0	0	90 486	0
65738	Subv. fonct. Autres organismes publics	0	347 000	0	40 500	0	0
6574	Subv. fonct. asso. personnes privées	324 210	75 830	10 000	31 148	4 591 845	156 000
65821	Déficit des budgets annexes administrati	0	0	0	0	225 073	0
65861	Frais de personnel	70 069	0	0	0	0	0
65862	Matériel, équipement et fournitures	17 832	0	0	0	0	0
65888	Autres	0	1	0	0	0	0
66111	Intérêts réglés à l'échéance	5 331 141	0	0	0	0	0
66112	Intérêts - Rattachement des ICNE	-133 457	0	0	0	0	0
6618	Intérêts des autres dettes	0	0	525 387	5 704 069	0	0
6688	Autres	788 918	0	0	0	0	0
6711	Intérêts moratoires, pénalités / marché	77	0	0	0	0	0
6713	Dotis et prix	0	0	0	0	3 740	0
6718	Autres charges exceptionnelles gestion	0	0	0	0	0	0
673	Titres annulés (sur exercices antérieurs	0	0	0	0	0	0

Art. (1)	Libellé	01 Opérations non ventilables	0 Services généraux	1 Sécurité	2 Enseignement	3 Culture, jeunesse, sports	4 Prévention médico-sociale
6815	Dot. prov. pour risques fonct. courant	260 672	0	0	0	0	0
6817	Dot. prov. dépréc. actifs circulants	154 454	0	0	0	0	0
73914	Fonds péréquation cotis./VA entreprises	420 584	0	0	0	0	0
73918	Autres reversements sur impôts locaux	1 763 828	0	0	0	0	0
739262	Fonds solidarité en faveur des départ.	6 069 341	0	0	0	0	0
7398	Autres reversements	1 090 758	0	0	0	0	0
Dépenses d'ordre		64 251 789	0	0	0	0	0
Opérations d'ordre entre section		64 251 789	0	0	0	0	0
675	Valeurs comptables immobilisations cédée	258 577	0	0	0	0	0
6761	Différences sur réalisations (positives)	1 112 913	0	0	0	0	0
6811	Dot. amort. et prov. Immos incorporelles	62 880 299	0	0	0	0	0
Opérations d'ordre à l'intérieur de la section		0	0	0	0	0	0
002 Déficit de fonctionnement reporté de N-1		0	0	0	0	0	0
RECETTES							
Total recettes de fonctionnement		611 347 773	4 156 895	1 533 695	3 799 847	930 519	464 231
Recettes réelles		529 286 114	4 156 895	1 533 695	3 799 847	930 519	464 231
6419	Remboursements rémunérations personnel	0	188 625	0	318	0	0
6459	Rembourst charges SS et prévoyance	0	115 717	0	0	0	0
7022	Coupes de bois	0	0	0	0	0	0
70323	Red occupation dom. public départemental	671	0	0	0	0	0
70328	Autres droits stationnement et location	177 318	0	0	0	0	0
704	Travaux	0	0	0	0	1 617	0
7062	Redevances services à caractère culturel	0	0	0	0	538 790	0
70848	Mise à dispo personnel autres organismes	0	390 827	0	0	0	0
70872	Remb. frais Budgets annexes	0	0	0	0	22 251	0
70878	Remb. frais par des tiers	56 889	180 596	121 586	953	11 880	0
7088	Produits activités annexes (abonnements)	12	500	0	14 454	65 492	0
73111	Taxe foncière sur les propriétés bâties	160 053 841	0	0	0	0	0
73112	Cotisation sur la VAE	46 446 040	0	0	0	0	0
73114	Imposition Forf. sur Entrep. Réseau	6 916 530	0	0	0	0	0
73121	F.N.G.I.R.	1 385 642	0	0	0	0	0
73123	Attributions de compensation CVAE	22 519 455	0	0	0	0	0
73125	Frais taxe foncière propriétés bâties	8 138 774	0	0	0	0	0
7321	Taxe départementale publicité foncière	96 040 061	0	0	0	0	0
7322	Taxe départ. Add. certains droits enreg.	984 131	0	0	0	0	0
73261	Attrib. fonds péréquation des DMTO	8 468 867	0	0	0	0	0

Art. (1)	Libellé	01 Opérations non ventilables	0 Services généraux	1 Sécurité	2 Enseignement	3 Culture, jeunesse, sports	4 Prévention médico-sociale
73262	Attribution fonds solidarité des départ.	1 586 587	0	0	0	0	0
7327	Taxe d'aménagement	0	0	0	0	0	0
7342	Taxe sur les conventions d'assurance	44 216 469	0	0	0	0	0
7351	Taxe sur consommation finale électricité	11 639 895	0	0	0	0	0
7352	TICPE	43 403 330	0	0	0	0	0
7353	Redevance des mines	826 142	0	0	0	0	0
7411	Dotation forfaitaire	38 492 922	0	0	0	0	0
74121	Dotation de fonctionnement minimale	14 123 539	0	0	0	0	0
74123	Dotation de compensation	10 902 916	0	0	0	0	0
744	FCTVA	1 359 076	0	0	0	0	0
7461	DGD	3 016 632	0	0	0	0	0
74718	Autres participations Etat	0	112 500	0	0	261 971	132 000
7473	Participation Départements	0	0	0	96 277	0	0
7474	Participation Communes et interco	0	0	0	0	0	0
74771	Participation Fonds social européen	0	75 655	0	0	0	0
74772	Participation FEDER	0	99 536	0	0	0	0
747811	Dotation versée au titre de l'APA	0	0	0	0	0	0
747812	Dotation versée au titre de la PCH	0	0	0	0	0	0
7478141	Part autonomie	0	0	0	0	0	0
7478142	Part prévention	0	0	0	0	0	0
7478211	Participation Etat	0	42 149	0	0	0	0
74783	Fonds mobilisation départ. Insertion	4 384 146	0	0	0	0	0
74788	Autres	0	0	5 100	0	0	0
7482	Compens. perte taxe add. droits mutation	38 797	0	0	0	0	0
74832	D.C.R.T.P.	760 579	0	0	0	0	0
74833	Etat - Compensation CET (CVAE et CFE)	6 098	0	0	0	0	0
74834	Etat - Compens. exonération T.F.B.	93 945	0	0	0	0	0
74835	D.T.C. exonération fiscalité directe	1 814 988	0	0	0	0	0
74881	Particip. familles resto, héberg	0	0	0	3 298 053	0	0
74888	Autres	103 000	0	0	0	0	0
7511	Recouvrements sur département, autres CL	0	0	0	0	0	0
7512	Recouvrements sur Sécurité Sociale	0	0	0	0	0	329 751
7513	Recouvrements sur bénéficiaire, tiers-pa	0	0	0	0	0	0
7518	Recouvrements sur autres redevables	0	0	0	0	0	0
752	Revenus des immeubles	90 917	0	1 387 686	0	0	0
7531	RMI	0	0	0	0	0	0
7533	APA	0	0	0	0	0	0
75342	Allocations forfaitaires	0	0	0	0	0	0

Art. (1)	Libellé	01 Opérations non ventilables	0 Services généraux	1 Sécurité	2 Enseignement	3 Culture, jeunesse, sports	4 Prévention médico-sociale
75343	Allocations forfaitaires majorées	0	0	0	0	0	0
7535	PCH	0	0	0	0	0	0
757	Redevances versées par fermiers, conces.	734 572	0	0	0	0	0
7588	Autres produits divers gestion courante	0	209 293	0	0	0	0
7621	Prod. Immo. fin. - encaissées à échéance	80 164	0	0	0	0	0
7688	Autres	373 567	0	0	0	0	0
7711	Dédits et pénalités perçus	0	212 725	0	0	0	0
7713	Libéralités reçues	9 000	0	0	0	0	0
7714	Recouvert créances admises en non valeur	0	0	0	0	0	0
7718	Autres prod. except. opération gestion	73	194 041	1 904	308 649	20 075	2 480
773	Mandats annulés (exercices antérieurs)	0	16 383	0	31 719	2 200	0
775	Produits des cessions d'immobilisations	0	821 446	0	0	0	0
7788	Produits exceptionnels divers	30 519	846 640	17 418	49 424	6 243	0
7815	Rep. prov. charges fonctiont courant	0	650 262	0	0	0	0
Recettes d'ordre		58 230 652	0	0	0	0	0
Opérations d'ordre entre section		58 230 652	0	0	0	0	0
722	Immobilisations corporelles	96 447	0	0	0	0	0
7761	Différences sur réalisations (négatives)	77 358	0	0	0	0	0
7768	Neutralisation des amortissements	51 558 744	0	0	0	0	0
777	Quote-part subv invest transf cpte résul	6 498 103	0	0	0	0	0
Opérations d'ordre à l'intérieur de la section		0	0	0	0	0	0
002 Excédent de fonctionnement reporté de N-1		23 831 008	0	0	0	0	0

(1) A détailler conformément au plan de comptes.

IV – ANNEXES

PRESENTATION CROISEE PAR FONCTION – VUE D'ENSEMBLE

IV
A1

Art. (1)	Libellé	5 Action sociale (hors RMI, RSA, APA)	5-4 Revenu minimum d'insertion	5-5 Personnes dépendantes (APA)	5-6 Revenu de solidarité active	6 Réseaux et infrastructures	7 Aménagement et environnement	8 Transports	9 Développement économique	TOTAL
INVESTISSEMENT										
DEPENSES										
Total dépenses d'investissement		3 315 117	0	0	0	57 416 281	9 460 855	0	7 660 742	369 000 746
Dépenses réelles		3 277 076	0	0	0	55 060 500	9 460 855	0	7 660 742	171 496 623
1641	Emprunts en euros	0	0	0	0	0	0	0	0	16 052 482
16441	Opérations afférentes à l'emprunt	0	0	0	0	0	0	0	0	7 868 842
1675	Dettes pour M.E.T.P. et P.P.P.	0	0	0	0	0	0	0	0	6 919 806
2031	Frais d'études	0	0	0	0	1 720 333	70 290	0	0	1 923 768
2033	Frais d'insertion	540	0	0	0	33 572	0	0	0	62 699
204112	Subv. Etat : Bâtiments, installations	0	0	0	0	0	78 187	0	0	78 187
204141	Subv.Cne : Bien mobilier, matériel	51 203	0	0	0	39 334	810 476	0	58 605	1 072 036
204142	Subv.Cne : Bâtiments, installations	0	0	0	0	4 084 687	4 581 092	0	1 218 366	28 821 199
204143	Subv.Cne : Projet infrastructure	0	0	0	0	0	0	0	0	1 800
2041782	Autres EPL: Bâtiments, installations	582 916	0	0	0	53 567	0	0	0	2 332 483
204181	Autres org pub - Biens mob, mat, études	0	0	0	0	0	17 000	0	0	17 000
204182	Autres org pub - Bât. et installations	0	0	0	0	0	414 699	0	0	414 699
204183	Autres org pub-Proj infrastructure int nat.	0	0	0	0	0	433 240	0	0	433 240
20421	Privé : Bien mobilier, matériel	0	0	0	0	40 791	53 193	0	269 988	364 908
20422	Privé : Bâtiments, installations	1 537 080	0	0	0	4 455	0	0	21 947	1 829 505
20423	Privé : Projet infrastructure	0	0	0	0	321 570	0	0	0	9 598 062
20431	Subv. Scol : Bien mobilier, matériel	0	0	0	0	0	0	0	0	569 938
20432	Subv. Scol : Bâtiments, installations	0	0	0	0	0	0	0	0	70 835
2051	Concessions, droits similaires	0	0	0	0	140 137	0	0	0	140 137
2111	Terrains nus	0	0	0	0	0	41 357	0	0	45 232
21312	Bâtiments scolaires	0	0	0	0	0	0	0	0	229 900
2151	Réseaux de voirie	0	0	0	0	803 748	0	0	0	803 748
2157	Matériel et outillage technique	11 838	0	0	0	90 564	3 305	0	0	1 494 997
216	Collections et oeuvres d'art	0	0	0	0	0	0	0	0	436 251
21728	Autres agencements (mise à dispo)	0	0	0	0	0	19 833	0	0	19 833
2182	Matériel de transport	0	0	0	0	279 871	0	0	0	478 423
21831	Matériel informatique scolaire	0	0	0	0	0	0	0	0	1 859 508
21838	Autre matériel informatique	5 873	0	0	0	17 784	39 747	0	0	2 065 963

Art. (1)	Libellé	5 Action sociale (hors RMI, RSA, APA)	5-4 Revenu minimum d'insertion	5-5 Personnes dépendantes (APA)	5-6 Revenu de solidarité active	6 Réseaux et infrastructures	7 Aménagement et environnement	8 Transports	9 Développement économique	TOTAL
21841	Matériel de bureau et mobilier scolaire	0	0	0	0	0	0	0	0	282 977
21848	Autres matériels de bureau et mobiliers	12 997	0	0	0	0	0	0	0	67 917
2185	Matériel de téléphonie	0	0	0	0	0	0	0	0	155 473
2188	Autres immobilisations corporelles	0	0	0	0	0	2 159	0	0	352 122
231311	Bâtiments administratifs	202 565	0	0	0	0	0	0	0	1 837 486
231312	Bâtiments scolaires	0	0	0	0	0	0	0	0	21 431 677
231313	Bâtiments sociaux et médico-sociaux	868 168	0	0	0	0	0	0	0	868 168
231314	Bâtiments culturels et sportifs	0	0	0	0	0	0	0	0	452 867
231321	Immeubles de rapport	0	0	0	0	0	0	0	0	38 965
231328	Autres bâtiments privés	0	0	0	0	0	0	0	0	107 569
231351	Bâtiments publics	0	0	0	0	0	0	0	0	137 670
23151	Réseaux de voirie	0	0	0	0	39 249 241	0	0	0	39 249 241
23153	Réseaux divers	0	0	0	0	0	2 751 996	0	4 126 399	7 039 945
2316	Restaur. des collections oeuvres art	0	0	0	0	0	0	0	0	116 530
231738	Autres constructions	0	0	0	0	3 169 588	0	0	0	3 169 588
23188	Autres	0	0	0	0	3 287 337	144 281	0	0	3 431 618
237	Avances commandes immo incorporelles	0	0	0	0	0	0	0	300 000	300 000
238	Avances commandes immo corporelles	3 897	0	0	0	1 723 921	0	0	0	2 498 203
261	Titres de participation	0	0	0	0	0	0	0	0	72 000
27633	Créance Départements	0	0	0	0	0	0	0	1 665 437	1 665 437
2764	Créances/particuliers, pers. droit privé	0	0	0	0	0	0	0	0	685 508
4542102	2ème REMEMBREMENT - DEPENSES	0	0	0	0	0	0	0	0	15 578
4544104	AMENAGEMENT FONCIER A19	0	0	0	0	0	0	0	0	66 784
4544105	AMENAGEMENT FONCIER FAY AUX LOGES	0	0	0	0	0	0	0	0	47 819
458110	GYMNASE VO COLLEGE NORD EST	0	0	0	0	0	0	0	0	1 400 000
Dépenses d'ordre		38 041	0	0	0	2 355 781	0	0	0	62 004 834
Opérations d'ordre entre section		0	0	0	0	0	0	0	0	58 230 652
13911	Sub. transf cpte rés. Etat, état. Nat.	0	0	0	0	0	0	0	0	943 251
13912	Sub. transf cpte résult. Régions	0	0	0	0	0	0	0	0	708 284
13913	Sub. transf cpte résult. Départements	0	0	0	0	0	0	0	0	319 137
13914	Sub. transf cpte résult. Communes	0	0	0	0	0	0	0	0	96 100
139172	Sub. transf cpte résult. FEDER	0	0	0	0	0	0	0	0	137 917
13918	Autres Sub. Transf équipement	0	0	0	0	0	0	0	0	142 773
13931	Sub. transf cpte résult. D.G.E.	0	0	0	0	0	0	0	0	1 067 018
13932	Sub. transf cpte résult. DDEC	0	0	0	0	0	0	0	0	3 083 623
192	Plus ou moins-values sur cession immo.	0	0	0	0	0	0	0	0	77 358

Art. (1)	Libellé	5 Action sociale (hors RMI, RSA, APA)	5-4 Revenu minimum d'insertion	5-5 Personnes dépendantes (APA)	5-6 Revenu de solidarité active	6 Réseaux et infrastructures	7 Aménagement et environnement	8 Transports	9 Développement économique	TOTAL
198	Neutralisation des amortissements	0	0	0	0	0	0	0	0	51 558 744
231311	Bâtiments administratifs	0	0	0	0	0	0	0	0	9 616
231312	Bâtiments scolaires	0	0	0	0	0	0	0	0	53 366
231314	Bâtiments culturels et sportifs	0	0	0	0	0	0	0	0	10 898
231321	Immeubles de rapport	0	0	0	0	0	0	0	0	22 567
Opérations patrimoniales		38 041	0	0	0	2 355 781	0	0	0	3 774 182
2031	Frais d'études	0	0	0	0	8 859	0	0	0	8 859
2051	Concessions, droits similaires	0	0	0	0	20 628	0	0	0	21 168
2157	Matériel et outillage technique	0	0	0	0	0	0	0	0	63 847
2182	Matériel de transport	0	0	0	0	1 003 880	0	0	0	1 003 880
21838	Autre matériel informatique	0	0	0	0	76 037	0	0	0	197 677
2188	Autres immobilisations corporelles	0	0	0	0	0	0	0	0	864
231311	Bâtiments administratifs	0	0	0	0	0	0	0	0	22 235
231312	Bâtiments scolaires	0	0	0	0	0	0	0	0	234 398
231313	Bâtiments sociaux et médico-sociaux	38 041	0	0	0	0	0	0	0	38 041
231328	Autres bâtiments privés	0	0	0	0	0	0	0	0	10 889
23151	Réseaux de voirie	0	0	0	0	1 060 965	0	0	0	1 060 965
231738	Autres constructions	0	0	0	0	84 989	0	0	0	84 989
23188	Autres	0	0	0	0	100 424	0	0	0	100 424
2762	Créances transf. droit déduction TVA	0	0	0	0	0	0	0	0	925 948
001 Solde d'exécution reporté de N-1		0	0	0	0	0	0	0	0	135 499 289

RECETTES										
Total recettes d'investissement		121 956	0	0	0	5 365 645	1 566 831	0	1 928 164	251 101 438
Recettes réelles		83 915	0	0	0	3 110 288	1 466 407	0	1 928 164	183 075 466
10222	FCTVA	0	0	0	0	0	0	0	0	12 637 074
1068	Excédents de fonctionnement capitalisés	0	0	0	0	0	0	0	0	85 494 594
1311	Subv. transf. Etat et établ. nationaux	80 000	0	0	0	0	414 760	0	0	6 033 317
1312	Subv. transf. Régions	0	0	0	0	0	0	0	0	1 500 000
1314	Subv. transf. Communes	0	0	0	0	0	0	0	0	511 661
1321	Subv. non transf. Etat, établ. nationaux	0	0	0	0	1 558 198	0	0	0	1 597 452
1322	Subv. non transf. Régions	0	0	0	0	225 000	1 046 952	0	0	1 274 206
1324	Subv. non transf. Communes	0	0	0	0	958 551	0	0	440 217	1 398 768
1326	Subv. non transf. Autres E.P.L.	0	0	0	0	0	0	0	1 111 130	1 111 130
1328	Autres subventions d'équip. non transf.	0	0	0	0	183 357	0	0	371 904	555 261
1331	D.G.E. transférable	0	0	0	0	0	1 043	0	0	1 043

Art. (1)	Libellé	5 Action sociale (hors RMI, RSA, APA)	5-4 Revenu minimum d'insertion	5-5 Personnes dépendantes (APA)	5-6 Revenu de solidarité active	6 Réseaux et infrastructures	7 Aménagement et environnement	8 Transports	9 Développement économique	TOTAL
1332	Dot. Dép. équip. Collèges transférables	0	0	0	0	0	0	0	0	3 083 623
1336	Dot. soutien investissement départementaux	0	0	0	0	0	0	0	0	0
1341	D.G.E. non transférable	0	0	0	0	0	3 652	0	0	3 652
1345	Amendes radars automatiques et de police	0	0	0	0	0	0	0	0	593 738
1346	Dot. soutien investissement départementaux	0	0	0	0	0	0	0	0	40 288
16311	Emprunt obligataire remboursable in fine	0	0	0	0	0	0	0	0	30 000 000
1641	Emprunts en euros	0	0	0	0	0	0	0	0	35 000 000
165	Dépôts et cautionnements reçus	0	0	0	0	3 000	0	0	0	3 958
204142	Subv.Cne : Bâtiments, installations	0	0	0	0	23 305	0	0	0	92 191
2041782	Autres EPL: Bâtiments, installations	0	0	0	0	150 745	0	0	0	150 745
20422	Privé : Bâtiments, installations	0	0	0	0	0	0	0	4 913	4 913
21838	Autre matériel informatique	3 915	0	0	0	0	0	0	0	3 915
2185	Matériel de téléphonie	0	0	0	0	0	0	0	0	886
231312	Bâtiments scolaires	0	0	0	0	0	0	0	0	1 740
23151	Réseaux de voirie	0	0	0	0	3 172	0	0	0	3 172
23153	Réseaux divers	0	0	0	0	0	0	0	0	8
231738	Autres constructions	0	0	0	0	2 462	0	0	0	2 462
238	Avances commandes immo corporelles	0	0	0	0	2 498	0	0	0	2 498
2743	Prêts au personnel	0	0	0	0	0	0	0	0	178
2748	Autres prêts	0	0	0	0	0	0	0	0	92 259
2762	Créances transf. droit déduction TVA	0	0	0	0	0	0	0	0	925 948
458210	GYMNASE VO COLLEGE NORD EST	0	0	0	0	0	0	0	0	954 788
	RECETTES									
Recettes d'ordre		38 041	0	0	0	2 255 357	100 424	0	0	68 025 972
Opérations d'ordre entre section		0	0	0	0	0	0	0	0	64 251 789
192	Plus ou moins-values sur cession immo.	0	0	0	0	0	0	0	0	1 112 913
2118	Autres terrains	0	0	0	0	0	0	0	0	62 943
21321	Immeubles de rapport	0	0	0	0	0	0	0	0	125 481
2182	Matériel de transport	0	0	0	0	0	0	0	0	69 942
21838	Autre matériel informatique	0	0	0	0	0	0	0	0	211
28031	Frais d'études	0	0	0	0	0	0	0	0	18 055
2804112	Subv. Etat : Bâtiments, installations	0	0	0	0	0	0	0	0	527 972
2804113	Subv. Etat : Projet infrastructure	0	0	0	0	0	0	0	0	10 500
2804122	Subv. Régions : Bâtiments, installations	0	0	0	0	0	0	0	0	869
2804123	Subv. Régions : Projet infrastructure	0	0	0	0	0	0	0	0	26
2804132	Subv. Dpt : Bâtiments, installations	0	0	0	0	0	0	0	0	444 207
2804141	Subv. Cne : Bien mobilier, matériel	0	0	0	0	0	0	0	0	1 071 673

Art. (1)	Libellé	5 Action sociale (hors RMI, RSA, APA)	5-4 Revenu minimum d'insertion	5-5 Personnes dépendantes (APA)	5-6 Revenu de solidarité active	6 Réseaux et infrastructures	7 Aménagement et environnement	8 Transports	9 Développement économique	TOTAL
2804142	Subv.Cne : Bâtiments, installations	0	0	0	0	0	0	0	0	19 505 556
2804151	Subv. Grpt : Bien mobilier, matériel	0	0	0	0	0	0	0	0	36 681
2804152	Subv. Grpt : Bâtiments, installations	0	0	0	0	0	0	0	0	40 190
28041781	Autres EPL : Bien mobilier, matériel	0	0	0	0	0	0	0	0	1 899 400
28041782	Autres EPL : Bâtiments, installations	0	0	0	0	0	0	0	0	3 890 404
2804181	Autres org pub - Biens mob, mat, études	0	0	0	0	0	0	0	0	319 301
2804182	Autres org pub - Bât. et installations	0	0	0	0	0	0	0	0	2 219 355
2804183	Autres org pub-Proj infrastruct int nat.	0	0	0	0	0	0	0	0	47 161
280421	Privé - Biens mob., matériel et études	0	0	0	0	0	0	0	0	375 817
280422	Privé - Bâtiments et installations	0	0	0	0	0	0	0	0	764 389
280423	Privé : Projet infrastructure	0	0	0	0	0	0	0	0	1 668 830
280431	Subv.Scol : Bien mobilier, matériel	0	0	0	0	0	0	0	0	1 094 566
280432	Subv.Scol : Bâtiments, installations	0	0	0	0	0	0	0	0	645 501
2804412	Sub nat org pub - Bât. et installations	0	0	0	0	0	0	0	0	424 775
2804422	Sub nat privé - Bât. et installations	0	0	0	0	0	0	0	0	13 300
28051	Concessions et droits similaires	0	0	0	0	0	0	0	0	132 643
28121	Plantations d'arbres et d'arbustes	0	0	0	0	0	0	0	0	487
28128	Autres aménagements de terrains	0	0	0	0	0	0	0	0	40 709
281311	Bâtiments administratifs	0	0	0	0	0	0	0	0	1 552 460
281312	Bâtiments scolaires	0	0	0	0	0	0	0	0	7 592 184
281313	Bâtiments sociaux et médico-sociaux	0	0	0	0	0	0	0	0	188 501
281314	Bâtiments culturels et sportifs	0	0	0	0	0	0	0	0	1 031 833
281318	Autres bâtiments publics	0	0	0	0	0	0	0	0	560 431
281321	Immeubles de rapport	0	0	0	0	0	0	0	0	708 321
281328	Autres bâtiments privés	0	0	0	0	0	0	0	0	23 822
281351	Bâtiments publics	0	0	0	0	0	0	0	0	568 687
281352	Bâtiments privés	0	0	0	0	0	0	0	0	3 771
28157	Matériel et outillage techniques	0	0	0	0	0	0	0	0	511 581
281728	Autres agencements (m. à dispo)	0	0	0	0	0	0	0	0	5 940
2817312	Bâtiments scolaires (m. à dispo)	0	0	0	0	0	0	0	0	9 194 732
2817314	Bâtiments culturels et sportifs (m. à di	0	0	0	0	0	0	0	0	8 990
28181	Installations générales, aménagt divers	0	0	0	0	0	0	0	0	8 514
28182	Matériel de transport	0	0	0	0	0	0	0	0	813 375
281831	Matériel informatique scolaire	0	0	0	0	0	0	0	0	1 230 751
281838	Autre matériel informatique	0	0	0	0	0	0	0	0	2 255 145
281841	Matériel de bureau et mobilier scolaire	0	0	0	0	0	0	0	0	365 303
281848	Autres matériels de bureau et mobiliers	0	0	0	0	0	0	0	0	97 258

Art. (1)	Libellé	5 Action sociale (hors RMI, RSA, APA)	5-4 Revenu minimum d'insertion	5-5 Personnes dépendantes (APA)	5-6 Revenu de solidarité active	6 Réseaux et infrastructures	7 Aménagement et environnement	8 Transports	9 Développement économique	TOTAL
28185	Matériel de téléphonie	0	0	0	0	0	0	0	0	147 624
28188	Autres immo. corporelles	0	0	0	0	0	0	0	0	596 960
28253	Réseaux divers	0	0	0	0	0	0	0	0	221 748
Opérations patrimoniales										
2031	Frais d'études	38 041	0	0	0	2 255 357	100 424	0	0	3 774 182
2033	Frais d'insertion	9 523	0	0	0	656 042	100 424	0	0	872 291
23153	Réseaux divers	4 752	0	0	0	29 210	0	0	0	48 326
237	Avances commandes immo incorporelles	0	0	0	0	0	0	0	0	925 948
238	Avances commandes immo corporelles	0	0	0	0	17 928	0	0	0	17 928
		23 765	0	0	0	1 552 177	0	0	0	1 909 689
001	Solde d'exécution reporté de N-1	0	0	0	0	0	0	0	0	0

FONCTIONNEMENT

DEPENSES										
Total dépenses de fonctionnement		184 640 881	72 461	60 014 341	98 249 119	19 896 991	4 034 424	3 642 409	4 287 853	563 820 018
Dépenses réelles		184 640 881	72 461	60 014 341	98 249 119	19 896 991	4 034 424	3 642 409	4 287 853	499 568 229
6041	Achats d'études	0	0	0	0	0	0	0	0	37 887
6042	Achats de prestations de services	0	0	0	0	0	0	0	0	23 717
60611	Eau et assainissement	9 103	0	0	0	13 591	0	0	0	66 159
60612	Energie - Electricité	125 002	0	0	0	354 882	0	0	0	2 935 643
60613	Chauffage urbain	17 194	0	0	0	0	0	0	0	437 297
60618	Autres fournitures non stockables	17 155	0	0	0	20 842	953	0	0	1 496 232
60621	Combustibles	0	0	0	0	1 631	0	0	0	106 566
60622	Carburants	0	0	0	0	647 936	0	0	0	950 309
60623	Alimentation	2 426	0	0	0	8 002	0	0	0	60 528
60628	Autres fournitures non stockées	1 138	717	0	0	0	0	0	0	138 009
60631	Fournitures d'entretien	704	0	0	0	16 426	0	0	0	38 934
60632	Fournitures de petit équipement	14 099	0	0	0	31 553	0	0	0	202 904
60633	Fournitures de voirie	0	0	0	0	382 450	0	0	0	384 864
60636	Vêtements de travail	0	0	0	0	86 862	0	0	0	109 563
6064	Fournitures administratives	43 894	0	0	0	9 596	0	0	0	116 141
6065	Livres, disq., cass. (biblio. Médiat.)	0	0	0	0	0	0	0	0	130 996
60661	Médicaments	225	0	0	0	0	0	0	0	2 308
60662	Vaccins et sérums	0	0	0	0	0	0	0	0	21 300
60668	Autres produits pharmaceutiques	5 574	0	0	0	0	0	0	0	15 049
6068	Autres matières et fournitures	0	0	0	0	5 019	236	0	0	34 873
611	Contrats de prestations de services	6 708 131	32 470	0	124 975	36 843	101 220	0	0	13 445 166

Art. (1)	Libellé	5 Action sociale (hors RMI, RSA, APA)	5-4 Revenu minimum d'insertion	5-5 Personnes dépendantes (APA)	5-6 Revenu de solidarité active	6 Réseaux et infrastructures	7 Aménagement et environnement	8 Transports	9 Développement économique	TOTAL
6132	Locations immobilières	197 977	0	0	0	2 412	0	0	0	239 933
6135	Locations mobilières	1 064	0	0	0	831 056	1 064	0	0	1 662 656
614	Charges locatives et de copropriété	189 900	0	0	0	0	0	0	0	189 900
615221	Entretien, réparations bâtiments publics	133 724	0	0	0	99 476	0	0	0	2 334 514
615231	Entretien, réparations voiries	0	0	0	0	5 044 559	259 357	0	0	5 547 930
61524	Entretien bois et forêts	0	0	0	0	0	59 519	0	0	59 519
61551	Entretien matériel roulant	0	0	0	0	492 232	0	0	0	785 219
61558	Entretien autres biens mobiliers	0	0	0	0	186 334	0	0	0	468 528
6156	Maintenance	530	0	0	0	139	259	0	0	1 095 238
6161	Multirisques	0	0	0	0	0	0	0	0	539 399
617	Etudes et recherches	57 588	0	0	0	0	42 053	0	0	264 437
6182	Documentation générale et technique	0	0	0	0	1 589	0	0	0	117 227
6184	Versements à des organismes de formation	0	0	0	0	0	0	0	0	279 648
6185	Frais de colloques et de séminaires	0	0	0	0	0	0	0	0	12 576
6188	Autres frais divers	57 861	0	0	0	19 782	35 167	0	0	581 841
6215	Personnel affecté par CL de rattachement	0	0	0	0	0	0	0	0	54 310
6218	Autre personnel extérieur	0	0	0	0	0	0	0	0	23 316
6225	Indemnités aux comptable et régisseurs	825	0	0	373	0	0	0	0	9 018
62261	Honoraires médicaux et paramédicaux	117 144	0	0	0	0	0	0	0	117 144
62268	Autres honoraires, conseils	0	0	0	0	0	0	0	26 250	32 970
6227	Frais d'actes et de contentieux	6 923	0	0	4 505	324 973	0	0	0	402 557
6228	Divers	10 730	0	0	0	3 726	0	0	0	188 165
6231	Annonces et insertions	0	0	0	0	2 094	864	0	1 430	16 203
6232	Fêtes et cérémonies	0	0	0	0	0	0	0	0	91 435
6234	Réceptions	2 805	0	0	0	0	0	0	0	97 019
6236	Catalogues et imprimés	63 008	0	0	0	0	0	0	2 320	428 222
6238	Divers	0	0	0	0	0	0	0	0	269 579
6241	Transports de biens	0	0	0	0	0	0	0	0	35 617
6245	Transports de personnes extérieures	315 358	0	0	0	0	0	3 600 000	0	3 917 333
6247	Transports collectifs	0	0	0	0	0	0	0	0	59
6248	Divers	0	0	0	0	0	0	0	0	17 357
6251	Voyages, déplacements et missions	1 040 182	0	25 402	7 560	110 120	3 177	0	12 869	1 475 584
6255	Frais de déménagement	0	0	0	0	0	0	0	0	25 194
6261	Frais d'affranchissement	206 675	0	0	0	1 379	0	0	0	365 948
6262	Frais de télécommunications	17 513	0	0	0	1 544	0	0	0	1 208 552
627	Services bancaires et assimilés	0	0	0	0	0	0	0	0	89 426

Art. (1)	Libellé	5 Action sociale (hors RMI, RSA, APA)	5-4 Revenu minimum d'insertion	5-5 Personnes dépendantes (APA)	5-6 Revenu de solidarité active	6 Réseaux et infrastructures	7 Aménagement et environnement	8 Transports	9 Développement économique	TOTAL
6281	Concours divers (cotisations)	0	0	0	0	3 610	700	0	49 580	151 095
6282	Frais de gardiennage	5 253	0	0	0	6 742	1 417	0	0	174 855
6283	Frais de nettoyage des locaux	224 166	0	0	0	118 366	0	0	0	773 298
62878	Remboursement de frais à des tiers	278 710	0	0	0	0	0	0	0	278 910
6288	Autres services extérieurs	13 852	0	0	0	0	0	0	0	13 852
6331	Versement de transport	112 628	0	10 025	15 839	36 632	12 432	0	19 012	501 366
6332	Cotisations versées au F.N.A.L.	106 816	0	5 963	5 365	28 223	3 453	0	5 773	285 678
6336	Cotisations CNFPT et CDGFPT	582 884	0	11 806	10 408	54 758	6 700	0	11 199	928 216
63512	Taxes foncières	0	0	0	0	0	0	0	0	188 594
6355	Taxes et impôts sur les véhicules	0	0	0	0	11 421	0	0	0	11 421
6358	Autres droits	12 621	0	0	0	0	0	0	0	12 621
637	Autres impôts, taxes (autres organismes)	0	0	0	0	93	10 588	0	0	24 084
64111	Rémunération principale titulaires	9 336 894	0	1 018 614	837 965	4 772 650	616 799	0	952 620	38 746 017
64112	SFT, indemnité résidence	184 589	0	17 351	6 143	58 976	11 815	0	11 508	555 548
64113	NBI	146 918	0	8 295	7 501	11 397	5 812	0	4 105	413 552
64118	Autres indemnités titulaires	1 578 250	0	186 582	195 307	1 322 954	187 841	0	270 170	7 207 613
64121	Rémunération principale	10 129 273	0	0	0	0	0	0	0	10 129 273
64131	Rémunérations non tit.	2 136 245	0	208 338	235 916	1 010 067	92 794	0	204 803	9 757 331
6417	Rémunérations des apprentis	60 733	0	16 460	0	2 074	19 715	0	28 335	256 626
6451	Cotisations à l'U.R.S.S.A.F.	5 020 275	0	211 517	198 499	1 011 836	117 719	0	204 068	11 581 490
6453	Cotisations aux caisses de retraites	3 652 993	0	338 383	247 916	1 581 698	203 992	0	315 633	13 534 220
6457	Colis. sociales liées à l'apprentissage	13	0	6	0	0	13	0	9	123
6472	Prestations familiales directes	0	0	0	0	0	0	0	0	349 737
6473	Allocations de chômage	405 992	0	0	0	0	0	0	0	1 105 203
6474	Versement aux autres oeuvres sociales	0	0	0	0	0	0	0	0	475 477
6475	Médecine du travail, pharmacie	0	0	0	0	0	0	0	0	69 349
6488	Autres charges	0	0	0	0	0	0	0	0	134 255
65111	Famille et enfance	4 338 626	0	0	0	0	0	0	0	4 338 626
6511211	Presta. de compensation handicapé +20ans	9 713 513	0	0	0	0	0	0	0	9 713 513
6511212	Presta. de compensation handicapé -20ans	1 229 936	0	0	0	0	0	0	0	1 229 936
651122	Allocation compensatrice tierce personne	3 572 520	0	0	0	0	0	0	0	3 572 520
651128	Autres	3 672	0	0	0	0	0	0	0	3 672
65113	Personnes âgées	0	0	2 226	0	0	0	0	0	2 226
651141	APA à domicile au serv. Aide Dom.	0	0	24 027 250	0	0	0	0	0	24 027 250
651142	APA versée au bénéficiaire	0	0	6 388 881	0	0	0	0	0	6 388 881

Art. (1)	Libellé	5 Action sociale (hors RMI, RSA, APA)	5-4 Revenu minimum d'insertion	5-5 Personnes dépendantes (APA)	5-6 Revenu de solidarité active	6 Réseaux et infrastructures	7 Aménagement et environnement	8 Transports	9 Développement économique	TOTAL
651143	APA versée bénéf. en étab.	0	0	900 000	0	0	0	0	0	900 000
651144	APA versée à l'étab.	0	0	25 420 828	0	0	0	0	0	25 420 828
6513	Bourses	1 368 765	0	0	0	0	0	0	0	1 375 965
6514	Cotisations, adhésions et autres prestat	0	0	0	25 000	0	0	0	0	25 000
6515	Allocations RMI (vers. aux org. payeurs)	0	26 198	0	0	0	0	0	0	26 198
65171	RSA - Vers. allocations forfaitaires	0	0	0	78 454 168	0	0	0	0	78 454 168
65172	RSA - Vers. alloc. forfaitaires maj.	0	0	0	13 427 264	0	0	0	0	13 427 264
65211	Frais de scolarité	358 710	0	0	0	0	0	0	0	358 710
65212	Frais périscolaires	403 809	0	0	0	0	0	0	0	403 809
6522	Accueil familial	1 077 196	0	0	0	0	0	0	0	1 077 196
6523	Frais d'hospitalisation	35 805	0	0	0	0	0	0	0	35 805
652412	Mais. enf. caract. social	23 358 523	0	0	0	0	0	0	0	23 358 523
652413	Lieux de vie et d'accueil	229 112	0	0	0	0	0	0	0	229 112
652414	Foyers de jeunes travailleurs	7 880 072	0	0	0	0	0	0	0	7 880 072
652418	Autres	30 842	0	0	0	0	0	0	0	30 842
65242	Frais séj. étab. adultes hand	67 063 570	0	0	0	0	0	0	0	67 063 570
65243	Frais séj. étab. pers. âgées	12 559 400	0	0	0	0	0	0	0	12 559 400
6531	Indemnités	0	0	0	0	0	0	0	0	1 338 341
6532	Frais de mission et de déplacement	0	0	0	0	0	0	0	0	40 188
6533	Cotisations de retraite	0	0	0	0	0	0	0	0	121 415
6534	Cotis. de sécurité sociale - part patron	0	0	0	0	0	0	0	0	398 444
6535	Formation	0	0	0	0	0	0	0	0	9 756
65372	Cotis. fonds financt alloc. fin mandat	0	0	0	0	0	0	0	0	2 689
6541	Créances admises en non-valeur	183 621	8 073	28 310	33 281	4 243	1	503	0	258 388
6542	Créances éteintes	35 358	5 003	0	37 941	0	0	0	0	97 822
65511	Etablissements publics	0	0	0	0	0	0	0	0	2 352 202
65512	Etablissements privés	0	0	0	0	0	0	0	0	3 809 999
6553	Service d'incendie	0	0	0	0	0	0	0	0	19 030 264
65541	Compens. versée Région (loi NOTRe)	0	0	0	0	0	19 188	0	0	19 188
65542	Compens. / article L. 5217-13 du CGCT	808 149	0	0	0	0	0	0	0	1 022 027
6556	Contributions à des fonds	672 966	0	0	0	0	0	0	0	672 966
6561	Org. de regroup. (synd. Mixte, entente)	4 980	0	0	0	1 052 627	0	0	0	1 057 607
6562	Au titre de la coopération décentralisée	0	0	0	0	0	0	0	0	8 233
65661	Contrat d'accompagnement dans l'emploi	0	0	0	1 176 557	0	0	0	0	1 176 557
6568	Autres participations	944 418	0	0	0	70 577	784 436	5 865	0	2 963 334
65734	Subv. fonct. Communes et intercos	30 300	0	127 343	707 200	0	167 742	0	6 000	1 468 226
65737	Subv. Fonct. Autres EPL	0	0	0	0	0	160 000	0	50 000	300 486

Art. (1)	Libellé	5 Action sociale (hors RMI, RSA, APA)	5-4 Revenu minimum d'insertion	5-5 Personnes dépendantes (APA)	5-6 Revenu de solidarité active	6 Réseaux et infrastructures	7 Aménagement et environnement	8 Transports	9 Développement économique	TOTAL
65738	Subv. fonct. Autres organismes publics	0	0	0	3 192	0	0	0	569 870	960 562
6574	Subv. fonct. asso. personnes privées	964 841	0	1 058 585	2 462 233	1 000	399 883	36 041	1 540 800	11 652 416
65821	Déficit des budgets annexes administrati	4 375 442	0	0	0	0	0	0	0	4 600 515
65861	Frais de personnel	0	0	0	0	0	0	0	0	70 069
65862	Matériel, équipement et fournitures	0	0	0	0	0	0	0	0	17 832
65888	Autres	0	0	0	0	0	0	0	0	1
66111	Intérêts réglés à l'échéance	0	0	0	0	0	0	0	0	5 331 141
66112	Intérêts - Rattachement des ICNE	0	0	0	0	0	0	0	0	-133 457
6618	Intérêts des autres dettes	0	0	0	0	0	0	0	0	6 229 456
6688	Autres	0	0	0	0	0	0	0	0	788 918
6711	Intérêts moratoires, pénalités / marché	0	0	0	0	0	0	0	0	77
6713	Dots et prix	0	0	0	0	0	0	0	1 500	5 240
6718	Autres charges exceptionnelles gestion	0	0	0	459	0	0	0	0	459
673	Titres annulés (sur exercices antérieurs	43 178	0	2 177	23 551	0	0	0	0	68 907
6815	Dot. prov. pour risques fonct. courant	0	0	0	0	0	0	0	0	260 672
6817	Dot. prov. dépréc. actifs circulants	0	0	0	0	0	0	0	0	154 454
73914	Fonds péréquation cotis./NA entreprises	0	0	0	0	0	0	0	0	420 584
73918	Autres reversements sur impôts locaux	0	0	0	0	0	0	0	0	1 763 828
739262	Fonds solidarité en faveur des départ.	0	0	0	0	0	0	0	0	6 069 341
7398	Autres reversements	0	0	0	0	0	707 514	0	0	1 798 272
Dépenses d'ordre										
Opérations d'ordre entre section										
675	Valeurs comptables immobilisations cédée	0	0	0	0	0	0	0	0	258 577
6761	Différences sur réalisations (positives)	0	0	0	0	0	0	0	0	1 112 913
6811	Dot. amort. et prov. Immos incorporelles	0	0	0	0	0	0	0	0	62 880 299
Opérations d'ordre à l'intérieur de la section										
002	Déficit de fonctionnement reporté de N-1	0	0	0	0	0	0	0	0	0

RECETTES										
Total recettes de fonctionnement		22 182 932	23 462	23 760 487	1 717 937	1 300 478	6 123 888	38 165	623 221	678 003 529
Recettes réelles		22 182 932	23 462	23 760 487	1 717 937	1 300 478	6 123 888	38 165	623 221	595 941 870
6419	Remboursements rémunérations personnel	758	0	0	0	0	0	0	0	189 701
6459	Rembourist charges SS et prévoyance	0	0	0	0	0	0	0	0	115 717
7022	Coupes de bois	0	0	0	0	0	1	0	0	1
70323	Red.occupation dom. public départemental	0	0	0	0	646 582	0	0	0	647 253
70328	Autres droits stationnement et location	0	0	0	0	0	0	0	0	177 318

Art. (1)	Libellé	5 Action sociale (hors RMI, RSA, APA)	5-4 Revenu minimum d'insertion	5-5 Personnes dépendantes (APA)	5-6 Revenu de solidarité active	6 Réseaux et infrastructures	7 Aménagement et environnement	8 Transports	9 Développement économique	TOTAL
704	Travaux	0	0	0	0	0	0	0	0	1 617
7062	Redevances services à caractère culturel	0	0	0	0	0	0	0	0	538 790
70848	Mise à dispo personnel autres organismes	0	0	0	0	0	0	0	0	390 827
70872	Remb. frais Budgets annexes	0	0	0	0	0	0	0	76 577	98 828
70878	Remb. frais par des tiers	3 810	0	0	0	1 500	0	0	0	377 214
7088	Produits activités annexes (abonnements)	0	0	0	0	0	0	0	0	80 458
73111	Taxe foncière sur les propriétés bâties	0	0	0	0	0	0	0	0	160 053 841
73112	Cotisation sur la VAE	0	0	0	0	0	0	0	0	46 446 040
73114	Imposition Forf. sur Entrep. Réseau	0	0	0	0	0	0	0	0	6 916 530
73121	F.N.G.I.R.	0	0	0	0	0	0	0	0	1 385 642
73123	Attributions de compensation CVAE	0	0	0	0	0	0	0	0	22 519 455
73125	Frais taxe foncière propriétés bâties	0	0	0	0	0	0	0	0	8 138 774
7321	Taxe départementale publicité foncière	0	0	0	0	0	0	0	0	96 040 061
7322	Taxe départ. Add. certains droits enreg.	0	0	0	0	0	0	0	0	984 131
73261	Attrib. fonds péréquation des DMTO	0	0	0	0	0	0	0	0	8 468 867
73262	Attribution fonds solidarité des départ.	0	0	0	0	0	0	0	0	1 596 597
7327	Taxe d'aménagement	0	0	0	0	0	5 903 475	0	0	5 903 475
7342	Taxe sur les conventions d'assurance	0	0	0	0	0	0	0	0	44 216 469
7351	Taxe sur consommation finale électricité	0	0	0	0	0	0	0	0	11 639 895
7352	TICPE	0	0	0	0	0	0	0	0	43 403 330
7353	Redevance des mines	0	0	0	0	0	0	0	0	826 142
7411	Dotation forfaitaire	0	0	0	0	0	0	0	0	38 492 922
74121	Dotation de fonctionnement minimale	0	0	0	0	0	0	0	0	14 123 539
74123	Dotation de compensation	0	0	0	0	0	0	0	0	10 902 916
744	FCTVA	0	0	0	0	0	0	0	0	1 359 076
7461	DGD	0	0	0	0	0	0	0	0	3 016 632
74718	Autres participations Etat	1 850 244	0	0	0	0	0	0	0	2 356 715
7473	Participation Départements	0	0	0	0	0	0	0	0	96 277
7474	Participation Communes et interco	0	0	0	0	0	46 904	36 041	0	82 945
74771	Participation Fonds social européen	0	0	0	466 259	0	0	0	0	541 914
74772	Participation FEDER	0	0	0	0	0	0	0	0	99 536
747811	Dotation versée au titre de l'APA	0	0	22 318 883	0	0	0	0	0	22 318 883
747812	Dotation versée au titre de la PCH	5 290 806	0	0	0	0	0	0	0	5 290 806
7478141	Part autonomie	0	0	198 900	0	0	0	0	0	198 900
7478142	Part prévention	0	0	829 611	0	0	0	0	0	829 611
7478211	Participation Etat	0	0	0	0	0	0	0	0	42 149
74783	Fonds mobilisation départ. Insertion	0	0	0	0	0	0	0	0	4 384 146

Art. (1)	Libellé	5 Action sociale (hors RMI, RSA, APA)	5-4 Revenu minimum d'insertion	5-5 Personnes dépendantes (APA)	5-6 Revenu de solidarité active	6 Réseaux et infrastructures	7 Aménagement et environnement	8 Transports	9 Développement économique	TOTAL
74788	Autres	0	0	0	0	0	172 481	0	0	177 581
7482	Compens. perte taxe add. droits mutation	0	0	0	0	0	0	0	0	38 797
74832	D.C.R.T.P.	0	0	0	0	0	0	0	0	760 579
74833	Elat - Compensation CET (CVAE et CFE)	0	0	0	0	0	0	0	0	6 098
74834	Elat - Compens. exonération T.F.B.	0	0	0	0	0	0	0	0	93 945
74835	D.T.C. exonération fiscalité directe	0	0	0	0	0	0	0	0	1 814 988
74881	Particip. familles resto, hébergnt	0	0	0	0	0	0	0	0	3 298 053
74888	Autres	2 355 469	0	0	0	0	0	0	17 018	2 475 487
7511	Recouvrements sur département, autres	934 880	0	0	0	0	0	0	0	934 880
	CL									
7512	Recouvrements sur Sécurité Sociale	348 524	0	0	0	0	0	0	0	678 275
7513	Recouvrements sur bénéficiaire, tiers-pa	9 634 568	0	0	0	0	0	0	0	9 634 568
7518	Recouvrements sur autres redevables	35 632	0	0	0	0	0	0	0	35 632
752	Revenus des immeubles	287 716	0	0	0	16 682	0	0	132 012	1 915 014
7531	RMI	0	22 793	0	0	0	0	0	0	22 793
7533	APA	0	0	353 908	0	0	0	0	0	353 908
75342	Allocations forfaitaires	0	0	0	907 233	0	0	0	0	907 233
75343	Allocations forfaitaires majorées	0	0	0	152 337	0	0	0	0	152 337
7535	PCH	85 414	0	0	0	0	0	0	0	85 414
757	Redevances versées par fermiers, conces.	0	0	0	0	0	0	0	0	734 572
7588	Autres produits divers gestion courante	600	0	0	48 250	0	0	0	0	258 143
7621	Prod. Immo. fin. - encaissées à échéance	0	0	0	0	0	0	0	0	80 164
7688	Autres	0	0	0	0	0	0	0	0	373 567
7711	Dédits et pénalités perçus	0	0	0	0	25 800	0	0	0	238 525
7713	Libéralités reçues	0	0	0	0	0	0	0	0	9 000
7714	Recouvrt créances admises en non valeur	541	670	0	0	0	0	0	0	1 211
7718	Autres prod. except. opération gestion	1 001 689	0	0	120 813	55 038	1 026	758	0	1 708 548
773	Mandats annulés (exercices antérieurs)	330 936	0	59 185	23 045	1 188	0	1 366	0	466 022
775	Produits des cessions d'immobilisations	0	0	0	0	75 072	0	0	397 614	1 294 132
7788	Produits exceptionnels divers	21 345	0	0	0	478 616	0	0	0	1 450 204
7815	Rep. prov. charges fonctionnt courant	0	0	0	0	0	0	0	0	650 262
Recettes d'ordre		0	0	0	0	0	0	0	0	58 230 652
Opérations d'ordre entre section		0	0	0	0	0	0	0	0	58 230 652
722	Immobilisations corporelles	0	0	0	0	0	0	0	0	96 447
7761	Différences sur réalisations (négatives)	0	0	0	0	0	0	0	0	77 358
7768	Neutralisation des amortissements	0	0	0	0	0	0	0	0	51 558 744
777	Quote-part subv invest transf apte résul	0	0	0	0	0	0	0	0	6 498 103

DEPARTEMENT DU LOIRET - Budget principal - CA - 2019

Art. (1)	Libellé	5 Action sociale (hors RMI, RSA, APA)	5-4 Revenu minimum d'insertion	5-5 Personnes dépendantes (APA)	5-6 Revenu de solidarité active	6 Réseaux et infrastructures	7 Aménagement et environnement	8 Transports	9 Développement économique	TOTAL
	Opérations d'ordre à l'intérieur de la section	0	0	0	0	0	0	0	0	0
	002 Excédent de fonctionnement reporté de N-1	0	0	0	0	0	0	0	0	23 831 008

IV – ANNEXES	IV
PRESENTATION CROISEE PAR FONCTION – OPERATIONS NON VENTILEES	A1/01

OPERATIONS NON-VENTILABLES 01 (hors RAR et reports)

INVESTISSEMENT		
Art. (1)	Libellé	Opérations non ventilables 01
DEPENSES		83 280 103,85
Dépenses réelles		24 123 504,57
1641	Emprunts en euros	16 052 481,84
16441	Opérations afférentes à l'emprunt	7 868 841,70
261	Titres de participation	72 000,00
4542102	2ème REMEMBREMENT - DEPENSES	15 578,02
4544104	AMENAGEMENT FONCIER A19	66 783,90
4544105	AMENAGEMENT FONCIER FAY AUX LOGES	47 819,11
Dépenses d'ordre		59 156 599,28
040	Opérations ordre transf. entre sections	58 230 651,55
13911	Sub. transf cpte rés. Etat, étab. Nat.	943 251,00
13912	Sub. transf cpte résult. Régions	708 283,72
13913	Sub. transf cpte résult. Départements	319 137,24
13914	Sub. transf cpte résult. Communes	96 100,37
139172	Sub. transf cpte résult. FEDER	137 917,20
13918	Autres Sub. Transf équipement	142 773,00
13931	Sub. transf cpte résult. D.G.E.	1 067 017,54
13932	Sub. transf cpte résult. DDEC	3 083 623,00
192	Plus ou moins-values sur cession immo.	77 358,21
198	Neutralisation des amortissements	51 558 743,62
231311	Bâtiments administratifs	9 615,84
231312	Bâtiments scolaires	53 366,08
231314	Bâtiments culturels et sportifs	10 898,14
231321	Immeubles de rapport	22 566,59
041	Opérations patrimoniales	925 947,73
2762	Créances transf. droit déduction TVA	925 947,73
RECETTES		229 961 815,01
Recettes réelles		164 784 078,03
10222	FCTVA	12 637 074,00
1068	Excédents de fonctionnement capitalisés	85 494 593,82
1336	Dot. soutien investissement départements	0,00
1345	Amendes radars automatiques et de police	593 738,00
1346	Dot. soutien investissement départements	40 288,00
16311	Emprunt obligataire remboursable in fine	30 000 000,00
1641	Emprunts en euros	35 000 000,00
2743	Prêts au personnel	177,50
2748	Autres prêts	92 258,98
2762	Créances transf. droit déduction TVA	925 947,73
Recettes d'ordre		65 177 736,98
040	Opérations ordre transf. entre sections	64 251 789,25
192	Plus ou moins-values sur cession immo.	1 112 913,32
2118	Autres terrains	62 943,30
21321	Immeubles de rapport	125 481,20
2182	Matériel de transport	69 941,55
21838	Autre matériel informatique	211,13
28031	Frais d'études	18 055,20
2804112	Subv. Etat : Bâtiments, installations	527 971,58
2804113	Subv. Etat : Projet infrastructure	10 500,00
2804122	Subv. Régions : Bâtiments, installations	869,00
2804123	Subv. Régions : Projet infrastructure	26,00

DEPARTEMENT DU LOIRET - Budget principal - CA - 2019

Art. (1)	Libellé	Opérations non ventilables 01
2804132	Subv. Dpt : Bâtiments, installations	444 207,28
2804141	Subv.Cne : Bien mobilier, matériel	1 071 673,30
2804142	Subv.Cne : Bâtiments, installations	19 505 556,37
2804151	Subv. Grpt : Bien mobilier, matériel	36 681,15
2804152	Subv. Grpt : Bâtiments, installations	40 190,00
28041781	Autres EPL: Bien mobilier, matériel	1 899 400,00
28041782	Autres EPL: Bâtiments, installations	3 890 403,84
2804181	Autres org pub - Biens mob, mat, études	319 301,23
2804182	Autres org pub - Bât. et installations	2 219 355,29
2804183	Autres org pub-Proj infrastruct int nat.	47 161,00
280421	Privé - Biens mob., matériel et études	375 816,79
280422	Privé - Bâtiments et installations	764 389,00
280423	Privé : Projet infrastructure	1 668 830,00
280431	Subv.Scol : Bien mobilier, matériel	1 094 565,76
280432	Subv.Scol : Bâtiments, installations	645 500,50
2804412	Sub nat org pub - Bât. et installations	424 775,00
2804422	Sub nat privé - Bât. et installations	13 300,00
28051	Concessions et droits similaires	132 642,85
28121	Plantations d'arbres et d'arbustes	487,00
28128	Autres aménagements de terrains	40 709,00
281311	Bâtiments administratifs	1 552 460,46
281312	Bâtiments scolaires	7 592 184,00
281313	Bâtiments sociaux et médico-sociaux	188 501,00
281314	Bâtiments culturels et sportifs	1 031 833,00
281318	Autres bâtiments publics	560 431,00
281321	Immeubles de rapport	708 321,00
281328	Autres bâtiments privés	23 822,00
281351	Bâtiments publics	568 687,00
281352	Bâtiments privés	3 771,00
28157	Matériel et outillage techniques	511 581,21
281728	Autres agencements (m. à dispo)	5 940,00
2817312	Bâtiments scolaires (m. à dispo)	9 194 732,07
2817314	Bâtiments culturels et sportifs (m. à di	8 990,00
28181	Installations générales, aménagt divers	8 514,00
28182	Matériel de transport	813 374,67
281831	Matériel informatique scolaire	1 230 751,23
281838	Autre matériel informatique	2 255 144,98
281841	Matériel de bureau et mobilier scolaire	365 302,58
281848	Autres matériels de bureau et mobiliers	97 257,56
28185	Matériel de téléphonie	147 624,36
28188	Autres immo. corporelles	596 960,49
28253	Réseaux divers	221 748,00
041	Opérations patrimoniales	925 947,73
23153	Réseaux divers	925 947,73

(1) A détailler conformément au plan de comptes.

FONCTIONNEMENT

Art. (1)	Libellé	Opérations non ventilables 01
DEPENSES		80 410 215,66
Dépenses réelles		16 158 426,41
6574	Subv. fonct. asso. personnes privées	324 210,00
65861	Frais de personnel	70 068,63
65862	Matériel, équipement et fournitures	17 831,81
66111	Intérêts réglés à l'échéance	5 331 140,77
66112	Intérêts - Rattachement des ICNE	-133 457,13
6688	Autres	788 918,14

DEPARTEMENT DU LOIRET - Budget principal - CA - 2019

Art. (1)	Libellé	Opérations non ventilables 01
6711	Intérêts moratoires, pénalités / marché	77,42
6815	Dot. prov. pour risques fonct. courant	260 672,00
6817	Dot. prov. dépréc. actifs circulants	154 454,00
73914	Fonds péréquation cotis./VA entreprises	420 584,00
73918	Autres reversements sur impôts locaux	1 763 828,00
739262	Fonds solidarité en faveur des départ.	6 069 341,00
7398	Autres reversements	1 090 757,77
Dépenses d'ordre		64 251 789,25
042	Opérations ordre transf. entre sections	64 251 789,25
675	Valeurs comptables immobilisations cédée	258 577,18
6761	Différences sur réalisations (positives)	1 112 913,32
6811	Dot. amort. et prov. Immos incorporelles	62 880 298,75
043	Opérations ordre intérieur de la section	0,00
RECETTES		587 516 765,51
Recettes réelles		529 286 113,96
70323	Red.occupation dom. public départemental	670,82
70328	Autres droits stationnement et location	177 318,29
70878	Remb. frais par des tiers	56 889,08
7088	Produits activités annexes (abonnements)	11,93
73111	Taxe foncière sur les propriétés bâties	160 053 841,00
73112	Cotisation sur la VAE	46 446 040,00
73114	Imposition Forf. sur Entrep. Réseau	6 916 530,00
73121	F.N.G.I.R.	1 385 642,00
73123	Attributions de compensation CVAE	22 519 454,53
73125	Frais taxe foncière propriétés bâties	8 138 774,00
7321	Taxe départementale publicité foncière	96 040 061,26
7322	Taxe départ. Add. certains droits enreg.	984 131,36
73261	Attrib. fonds péréquation des DMTO	8 468 867,00
73262	Attribution fonds solidarité des départ.	1 596 597,00
7342	Taxe sur les conventions d'assurance	44 216 468,75
7351	Taxe sur consommation finale électricité	11 639 894,89
7352	TICPE	43 403 330,27
7353	Redevance des mines	826 142,00
7411	Dotation forfaitaire	38 492 922,00
74121	Dotation de fonctionnement minimale	14 123 539,00
74123	Dotation de compensation	10 902 916,00
744	FCTVA	1 359 076,00
7461	DGD	3 016 632,00
74783	Fonds mobilisation départ. Insertion	4 384 146,00
7482	Compens. perte taxe add. droits mutation	38 797,00
74832	D.C.R.T.P.	760 579,00
74833	Etat - Compensation CET (CVAE et CFE)	6 098,00
74834	Etat - Compens. exonération T.F.B.	93 945,00
74835	D.T.C. exonération fiscalité directe	1 814 988,00
74888	Autres	103 000,00
752	Revenus des immeubles	90 917,33
757	Redevances versées par fermiers, conces.	734 571,85
7621	Prod. Immo. fin. - encaissées à échéance	80 163,54
7688	Autres	373 566,97
7713	Libéralités reçues	9 000,00
7718	Autres prod. except. opération gestion	73,14
7788	Produits exceptionnels divers	30 518,95
Recettes d'ordre		58 230 651,55
042	Opérations ordre transf. entre sections	58 230 651,55
722	Immobilisations corporelles	96 446,65
7761	Différences sur réalisations (négatives)	77 358,21

DEPARTEMENT DU LOIRET - Budget principal - CA - 2019

Art. (1)	Libellé	Opérations non ventilables 01
7768	Neutralisation des amortissements	51 558 743,62
777	Quote-part subv invest transf cpte résul	6 498 103,07
043	Opérations ordre intérieur de la section	0,00

(1) A détailler conformément au plan de comptes.

IV – ANNEXES	IV
PRESENTATION CROISEE PAR FONCTION	A1/0

FONCTION 0 – Services généraux (hors RAR)

INVESTISSEMENT

Art. (1)	Libellé	202 Admin. gén. (autres moyens généraux)	21 Assemblée locale	23 Information, communication, publicité	4 Coopération décent., action européenne		TOTAL DE LA FONCTION (hors 01)
					41 Subvention globale	48 Autres	
DEPENSES REELLES		26 532 194,90	0,00	107 449,00	0,00	0,00	26 639 643,90
Equipements départementaux		4 066 141,79	0,00	107 449,00	0,00	0,00	4 173 590,79
2031	Frais d'études	43 668,60	0,00	0,00	0,00	0,00	43 668,60
2033	Frais d'insertion	5 097,60	0,00	0,00	0,00	0,00	5 097,60
2111	Terrains nus	3 875,00	0,00	0,00	0,00	0,00	3 875,00
2157	Matériel et outillage technique	77 028,75	0,00	0,00	0,00	0,00	77 028,75
2182	Matériel de transport	198 552,18	0,00	0,00	0,00	0,00	198 552,18
21838	Autre matériel informatique	1 738 529,15	0,00	46 729,48	0,00	0,00	1 785 258,63
21848	Autres matériels de bureau et mobiliers	40 532,66	0,00	0,00	0,00	0,00	40 532,66
2185	Matériel de téléphonie	90 473,36	0,00	0,00	0,00	0,00	90 473,36
2188	Autres immobilisations corporelles	0,00	0,00	60 719,52	0,00	0,00	60 719,52
231311	Bâtiments administratifs	1 571 887,08	0,00	0,00	0,00	0,00	1 571 887,08
231314	Bâtiments culturels et sportifs	1 073,76	0,00	0,00	0,00	0,00	1 073,76
231328	Autres bâtiments privés	107 569,05	0,00	0,00	0,00	0,00	107 569,05
231351	Bâtiments publics	26 304,60	0,00	0,00	0,00	0,00	26 304,60
23153	Réseaux divers	161 550,00	0,00	0,00	0,00	0,00	161 550,00
Equipements non départementaux (c/204)		22 466 053,11	0,00	0,00	0,00	0,00	22 466 053,11
204142	Subv.Cne : Bâtiments, installations	13 037 557,96	0,00	0,00	0,00	0,00	13 037 557,96
204143	Subv.Cne : Projet infrastructure	1 800,00	0,00	0,00	0,00	0,00	1 800,00
20422	Privé : Bâtiments, installations	150 204,00	0,00	0,00	0,00	0,00	150 204,00
20423	Privé : Projet infrastructure	9 276 491,15	0,00	0,00	0,00	0,00	9 276 491,15
RECETTES REELLES		7 589 068,80	0,00	0,00	0,00	0,00	7 589 068,80
1311	Subv. transf. Etat et établ. nationaux	5 538 556,61	0,00	0,00	0,00	0,00	5 538 556,61
1312	Subv. transf. Régions	1 500 000,00	0,00	0,00	0,00	0,00	1 500 000,00
1314	Subv. transf. Communes	511 660,67	0,00	0,00	0,00	0,00	511 660,67
1321	Subv. non transf. Etat, établ. nationaux	37 000,00	0,00	0,00	0,00	0,00	37 000,00
165	Dépôts et cautionnements reçus	957,80	0,00	0,00	0,00	0,00	957,80
2185	Matériel de téléphonie	885,79	0,00	0,00	0,00	0,00	885,79
23153	Réseaux divers	7,93	0,00	0,00	0,00	0,00	7,93

FONCTIONNEMENT

Art. (1)	Libellé	20 Administration générale collectivité		21 Assemblée locale	23 Information, communication, publicité	4 Coopération décent., action européenne		TOTAL DE LA FONCTION (hors 01)
		201 Admin. gén. (personnel non ventilable)	202 Admin. gén. (autres moyens généraux)			41 Subvention globale	48 Autres	
DEPENSES REELLES		15 981 327,18	6 542 897,15	2 562 597,61	2 406 768,03	0,00	0,00	27 529 775,97
60611	Eau et assainissement	0,00	24 170,38	0,00	0,00	0,00	0,00	24 170,38
60612	Energie - Electricité	0,00	417 026,56	0,00	0,00	0,00	0,00	417 026,56
60613	Chauffage urbain	0,00	72 014,42	0,00	0,00	0,00	0,00	72 014,42
60618	Autres fournitures non stockables	0,00	115 639,07	0,00	0,00	0,00	0,00	115 639,07

DEPARTEMENT DU LOIRET - Budget principal - CA - 2019

Art. (1)	Libellé	20 Administration générale collectivité		21 Assemblée locale	23 Information, communication, publicité	4 Coopération décent., action européenne		TOTAL DE LA FONCTION (hors 01)
		201 Admin. gén. (personnel non ventilable)	202 Admin. gén. (autres moyens généraux)			41 Subvention globale	48 Autres	
60621	Combustibles	0,00	1 712,25	0,00	0,00	0,00	0,00	1 712,25
60622	Carburants	0,00	302 373,24	0,00	0,00	0,00	0,00	302 373,24
60623	Alimentation	775,21	26 354,93	19 940,46	0,00	0,00	0,00	47 070,60
60628	Autres fournitures non stockées	304,36	933,62	0,00	112 136,57	0,00	0,00	113 374,55
60631	Fournitures d'entretien	0,00	17 203,18	0,00	0,00	0,00	0,00	17 203,18
60632	Fournitures de petit équipement	0,00	71 157,13	0,00	0,00	0,00	0,00	71 157,13
60636	Vêtements de travail	0,00	21 356,55	0,00	0,00	0,00	0,00	21 356,55
6064	Fournitures administratives	0,00	37 093,27	0,00	14 286,88	0,00	0,00	51 380,15
60661	Médicaments	0,00	2 082,84	0,00	0,00	0,00	0,00	2 082,84
60668	Autres produits pharmaceutiques	0,00	4 075,18	0,00	0,00	0,00	0,00	4 075,18
6068	Autres matières et fournitures	0,00	5 166,30	0,00	0,00	0,00	0,00	5 166,30
611	Contrats de prestations de services	12 254,32	20 937,58	0,00	205 665,90	0,00	0,00	238 857,80
6132	Locations immobilières	8 523,20	17 450,14	0,00	13 570,70	0,00	0,00	39 544,04
6135	Locations mobilières	0,00	561 768,75	0,00	564,00	0,00	0,00	562 332,75
615221	Entretien, réparations bâtiments publics	0,00	287 503,21	0,00	0,00	0,00	0,00	287 503,21
615231	Entretien, réparations voiries	0,00	117 876,02	0,00	0,00	0,00	0,00	117 876,02
61551	Entretien matériel roulant	0,00	292 986,08	0,00	0,00	0,00	0,00	292 986,08
61558	Entretien autres biens mobiliers	0,00	130 762,91	0,00	0,00	0,00	0,00	130 762,91
6156	Maintenance	0,00	961 757,00	0,00	0,00	0,00	0,00	961 757,00
6161	Multirisques	0,00	539 398,57	0,00	0,00	0,00	0,00	539 398,57
617	Etudes et recherches	0,00	94 704,00	0,00	0,00	0,00	0,00	94 704,00
6182	Documentation générale et technique	0,00	93 382,75	1 592,52	0,00	0,00	0,00	94 975,27
6184	Versements à des organismes de formation	279 648,26	0,00	0,00	0,00	0,00	0,00	279 648,26
6185	Frais de colloques et de séminaires	12 576,03	0,00	0,00	0,00	0,00	0,00	12 576,03
6188	Autres frais divers	39 601,53	124 740,66	0,00	124 918,97	0,00	0,00	289 261,16
6215	Personnel affecté par CL de rattachement	54 310,20	0,00	0,00	0,00	0,00	0,00	54 310,20
6218	Autre personnel extérieur	0,00	0,00	12 342,44	0,00	0,00	0,00	12 342,44
6225	Indemnités aux comptable et régisseurs	5 799,46	0,00	0,00	0,00	0,00	0,00	5 799,46
62268	Autres honoraires, conseils	0,00	6 720,00	0,00	0,00	0,00	0,00	6 720,00
6227	Frais d'actes et de contentieux	0,00	66 156,24	0,00	0,00	0,00	0,00	66 156,24
6228	Divers	11 188,12	10 170,92	0,00	0,00	0,00	0,00	21 359,04
6231	Annonces et insertions	0,00	8 446,92	0,00	2 160,00	0,00	0,00	10 606,92
6232	Fêtes et cérémonies	0,00	0,00	0,00	91 329,85	0,00	0,00	91 329,85
6234	Réceptions	0,00	4 035,35	71 620,80	6 031,52	0,00	0,00	81 687,67
6236	Catalogues et imprimés	0,00	0,00	0,00	310 537,35	0,00	0,00	310 537,35
6238	Divers	0,00	2 050,48	3 609,45	261 620,00	0,00	0,00	267 279,93
6247	Transports collectifs	59,00	0,00	0,00	0,00	0,00	0,00	59,00
6248	Divers	7 820,00	0,00	4 222,47	5 314,06	0,00	0,00	17 356,53
6251	Voyages, déplacements et missions	55 980,37	38 178,10	460,82	5 190,77	0,00	0,00	99 810,06
6255	Frais de déménagement	1 515,02	12 698,67	0,00	0,00	0,00	0,00	14 213,69

DEPARTEMENT DU LOIRET - Budget principal - CA - 2019

Art. (1)	Libellé	20 Administration générale collectivité		21 Assemblée locale	23 Information, communication, publicité	4 Coopération décent., action européenne		TOTAL DE LA FONCTION (hors 01)
		201 Admin. gén. (personnel non ventilable)	202 Admin. gén. (autres moyens généraux)			41 Subvention globale	48 Autres	
6261	Frais d'affranchissement	0,00	154 901,36	0,00	422,16	0,00	0,00	155 323,52
6262	Frais de télécommunications	0,00	551 702,26	16 623,50	0,00	0,00	0,00	568 325,76
627	Services bancaires et assimilés	0,00	89 426,49	0,00	0,00	0,00	0,00	89 426,49
6281	Concours divers (cotisations)	31,00	76 467,74	0,00	150,00	0,00	0,00	81 271,74
6282	Frais de gardiennage	0,00	141 012,54	0,00	0,00	0,00	0,00	141 012,54
6283	Frais de nettoyage des locaux	0,00	270 044,82	0,00	0,00	0,00	0,00	270 044,82
6331	Versement de transport	132 542,54	0,00	5 259,99	13 513,64	0,00	0,00	151 316,17
6332	Cotisations versées au F.N.A.L.	38 723,20	0,00	1 461,02	3 753,89	0,00	0,00	43 938,11
6336	Cotisations CNFPT et CDGFPT	74 595,52	0,00	2 832,45	6 959,35	0,00	0,00	84 387,32
63512	Taxes foncières	0,00	188 594,00	0,00	0,00	0,00	0,00	188 594,00
637	Autres impôts, taxes (autres organismes)	5 110,23	6 508,77	0,00	406,48	0,00	0,00	12 025,48
64111	Rémunération principale titulaires	6 229 983,96	0,00	148 999,62	306 806,84	0,00	0,00	6 685 790,42
64112	SFT, indemnité résidence	101 739,87	0,00	1 770,96	2 248,06	0,00	0,00	105 758,89
64113	NBI	67 652,92	0,00	562,32	2 289,44	0,00	0,00	70 504,68
64118	Autres indemnités titulaires	1 624 838,20	0,00	39 398,79	84 736,34	0,00	0,00	1 748 973,33
64131	Rémunérations non tit.	1 778 787,49	0,00	160 939,80	464 393,22	0,00	0,00	2 404 120,51
6417	Rémunérations des apprentis	97 174,09	0,00	0,00	32 135,43	0,00	0,00	129 309,52
6451	Cotisations à l'U.R.S.S.A.F.	1 433 473,69	0,00	55 745,54	178 563,91	0,00	0,00	1 667 783,14
6453	Cotisations aux caisses de retraites	2 138 772,66	0,00	104 381,55	119 464,95	0,00	0,00	2 362 619,16
6457	Cotis. sociales liées à l'apprentissage	65,19	0,00	0,00	17,93	0,00	0,00	83,12
6472	Prestations familiales directes	349 737,40	0,00	0,00	0,00	0,00	0,00	349 737,40
6473	Allocations de chômage	699 211,18	0,00	0,00	0,00	0,00	0,00	699 211,18
6474	Versement aux autres oeuvres sociales	475 477,00	0,00	0,00	0,00	0,00	0,00	475 477,00
6475	Médecine du travail, pharmacie	69 348,68	0,00	0,00	0,00	0,00	0,00	69 348,68
6488	Autres charges	134 254,73	0,00	0,00	0,00	0,00	0,00	134 254,73
6531	Indemnités	0,00	0,00	1 338 341,23	0,00	0,00	0,00	1 338 341,23
6532	Frais de mission et de déplacement	0,00	0,00	40 187,54	0,00	0,00	0,00	40 187,54
6533	Cotisations de retraite	0,00	0,00	121 415,12	0,00	0,00	0,00	121 415,12
6534	Cotis. de sécurité sociale - part patron	0,00	0,00	398 443,61	0,00	0,00	0,00	398 443,61
6535	Formation	0,00	0,00	9 756,25	0,00	0,00	0,00	9 756,25
65372	Cotis. fonds financé alloc. fin mandat	0,00	0,00	2 689,36	0,00	0,00	0,00	2 689,36
6541	Créances admises en non-valeur	0,00	277,90	0,00	79,82	0,00	0,00	357,72
6542	Créances éteintes	17 451,13	0,00	0,00	0,00	0,00	0,00	17 451,13
65542	Compens. / article L. 5217-13 du CGCT	0,00	213 878,00	0,00	0,00	0,00	0,00	213 878,00
6562	Au titre de la coopération décentralisée	0,00	0,00	0,00	0,00	0,00	0,00	8 233,00
65738	Subv. fonct. Autres organismes publics	0,00	340 000,00	0,00	0,00	0,00	0,00	347 000,00

DEPARTEMENT DU LOIRET - Budget principal - CA - 2019

Art. (1)	Libellé	20 Administration générale collectivité		21 Assemblée locale	23 Information, communication, publicité	4 Coopération décent., action européenne		TOTAL DE LA FONCTION (hors 01)
		201 Admin. gén. (personnel non ventilable)	202 Admin. gén. (autres moyens généraux)			41 Subvention globale	48 Autres	
6574	Subv. fonct. asso. personnes privées	22 000,00	0,00	0,00	37 500,00	0,00	0,00	75 830,00
65888	Autres	1,42	0,00	0,00	0,00	0,00	0,00	1,42
RECETTES REELLES		907 999,19	3 172 247,54	210,00	783,72	75 654,70	0,00	4 156 895,15
6419	Remboursements rémunérations personnel	179 624,63	9 000,00	0,00	0,00	0,00	0,00	188 624,63
6459	Rembourst charges SS et prévoyance	115 717,46	0,00	0,00	0,00	0,00	0,00	115 717,46
70848	Mise à dispo personnel autres organismes	190 827,05	200 000,00	0,00	0,00	0,00	0,00	390 827,05
70878	Remb. frais par des tiers	0,00	180 596,20	0,00	0,00	0,00	0,00	180 596,20
7088	Produits activités annexes (abonnements)	0,00	0,00	0,00	500,00	0,00	0,00	500,00
74718	Autres participations Etat	0,00	112 500,00	0,00	0,00	0,00	0,00	112 500,00
74771	Participation Fonds social européen	0,00	0,00	0,00	0,00	75 654,70	0,00	75 654,70
74772	Participation FEDER	99 536,43	0,00	0,00	0,00	0,00	0,00	99 536,43
7478211	Participation Etat	42 149,14	0,00	0,00	0,00	0,00	0,00	42 149,14
7588	Autres produits divers gestion courante	209 292,67	0,00	0,00	0,00	0,00	0,00	209 292,67
7711	Dédits et pénalités perçus	0,00	212 724,80	0,00	0,00	0,00	0,00	212 724,80
7718	Autres prod. except. opération gestion	0,00	193 757,30	0,00	283,72	0,00	0,00	194 041,02
773	Mandats annulés (exercices antérieurs)	16 043,31	339,71	0,00	0,00	0,00	0,00	16 383,02
775	Produits des cessions d'immobilisations	0,00	821 446,00	0,00	0,00	0,00	0,00	821 446,00
7788	Produits exceptionnels divers	54 808,50	791 621,53	210,00	0,00	0,00	0,00	846 640,03
7815	Rep. prov. charges fonctionnt courant	0,00	650 262,00	0,00	0,00	0,00	0,00	650 262,00

(1) A détailler conformément au plan de comptes.

IV – ANNEXES	IV
PRESENTATION CROISEE PAR FONCTION	A1/1

FONCTION 1 – Sécurité (hors RAR)

INVESTISSEMENT

Art. (1)	Libellé	0 Services communs	1 Gendarmerie, police, sécurité, justice	2 Incendie et Secours	8 Autres interventions de protection	TOTAL DE LA FONCTION
DEPENSES REELLES		0,00	583 304,25	1 696 000,00	102 026,01	2 381 330,26
Equipements départementaux		0,00	38 965,17	0,00	8 650,52	47 615,69
21838	Autre matériel informatique	0,00	0,00	0,00	8 650,52	8 650,52
231321	Immeubles de rapport	0,00	38 965,17	0,00	0,00	38 965,17
Equipements non départementaux (c/204)		0,00	0,00	1 696 000,00	93 375,49	1 789 375,49
204142	Subv.Cne : Bâtiments, installations	0,00	0,00	0,00	93 375,49	93 375,49
2041782	Autres EPL: Bâtiments, installations	0,00	0,00	1 696 000,00	0,00	1 696 000,00
RECETTES REELLES		0,00	0,00	0,00	0,00	0,00

FONCTIONNEMENT

Art. (1)	Libellé	0 Services communs	1 Gendarmerie, police, sécurité, justice	2 Incendie et Secours	8 Autres interventions de protection	TOTAL DE LA FONCTION
DEPENSES REELLES		10 000,00	658 563,50	19 150 951,87	1 919,55	19 821 434,92
611	Contrats de prestations de services	0,00	96 612,39	0,00	0,00	96 612,39
615221	Entretien, réparations bâtiments publics	0,00	33 282,10	0,00	0,00	33 282,10
6156	Maintenance	0,00	0,00	1 153,28	0,00	1 153,28
6188	Autres frais divers	0,00	0,00	0,00	1 811,55	1 811,55
6228	Divers	0,00	3 282,05	0,00	0,00	3 282,05
6231	Annonces et insertions	0,00	0,00	0,00	108,00	108,00
6262	Frais de télécommunications	0,00	0,00	119 534,59	0,00	119 534,59
6553	Service d'incendie	0,00	0,00	19 030 264,00	0,00	19 030 264,00
6574	Subv. fonct. asso. personnes privées	10 000,00	0,00	0,00	0,00	10 000,00
6618	Intérêts des autres dettes	0,00	525 386,96	0,00	0,00	525 386,96
RECETTES REELLES		0,00	1 407 008,71	121 586,00	5 100,00	1 533 694,71
70878	Remb. frais par des tiers	0,00	0,00	121 586,00	0,00	121 586,00
74788	Autres	0,00	0,00	0,00	5 100,00	5 100,00
752	Revenus des immeubles	0,00	1 387 686,29	0,00	0,00	1 387 686,29
7718	Autres prod. except. opération gestion	0,00	1 904,32	0,00	0,00	1 904,32
7788	Produits exceptionnels divers	0,00	17 418,10	0,00	0,00	17 418,10

(1) A détailler conformément au plan de comptes.

IV – ANNEXES	IV
PRESENTATION CROISEE PAR FONCTION	A1/2

FONCTION 2 – Enseignement (hors RAR)

INVESTISSEMENT

Art. (1)	Libellé	0 Services communs	1 Enseignement du premier degré	2 Enseignement du second degré	
				21 Collèges	22 Lycées
DEPENSES REELLES		0,00	110 879,65	35 351 884,06	0,00
Equipements départementaux		0,00	0,00	26 250 136,01	0,00
2031	Frais d'études	0,00	0,00	89 476,50	0,00
2033	Frais d'insertion	0,00	0,00	16 714,08	0,00
21312	Bâtiments scolaires	0,00	0,00	229 900,00	0,00
2157	Matériel et outillage technique	0,00	0,00	1 300 225,90	0,00
21831	Matériel informatique scolaire	0,00	0,00	1 859 507,69	0,00
21838	Autre matériel informatique	0,00	0,00	208 650,00	0,00
21841	Matériel de bureau et mobilier scolaire	0,00	0,00	282 976,87	0,00
2185	Matériel de téléphonie	0,00	0,00	64 999,99	0,00
231312	Bâtiments scolaires	0,00	0,00	21 431 677,47	0,00
238	Avances commandes immo corporelles	0,00	0,00	766 007,51	0,00
Equipements non départementaux (c/204)		0,00	110 879,65	640 772,50	0,00
204142	Subv.Cne : Bâtiments, installations	0,00	110 879,65	0,00	0,00
20431	Subv.Scol : Bien mobilier, matériel	0,00	0,00	569 938,00	0,00
20432	Subv.Scol : Bâtiments, installations	0,00	0,00	70 834,50	0,00
RECETTES REELLES		0,00	0,00	4 040 151,08	0,00
1332	Dot. Dép. équip. Collèges transférables	0,00	0,00	3 083 623,00	0,00
231312	Bâtiments scolaires	0,00	0,00	1 740,00	0,00
4582	Opérations sous mandat	0,00	0,00	954 788,08	0,00

FONCTIONNEMENT

Art. (1)	Libellé	0 Services communs	1 Enseignement du premier degré	2 Enseignement du second degré	
				21 Collèges	22 Lycées
DEPENSES REELLES		0,00	0,00	43 715 421,08	0,00
60611	Eau et assainissement	0,00	0,00	174,51	0,00
60612	Energie - Electricité	0,00	0,00	1 883 990,17	0,00
60613	Chauffage urbain	0,00	0,00	285 748,94	0,00
60618	Autres fournitures non stockables	0,00	0,00	1 317 979,86	0,00
60621	Combustibles	0,00	0,00	78 210,28	0,00
60631	Fournitures d'entretien	0,00	0,00	516,38	0,00
60632	Fournitures de petit équipement	0,00	0,00	64 585,38	0,00
611	Contrats de prestations de services	0,00	0,00	4 792 863,98	0,00
6135	Locations mobilières	0,00	0,00	153 511,64	0,00
615221	Entretien, réparations bâtiments publics	0,00	0,00	1 568 132,85	0,00
615231	Entretien, réparations voiries	0,00	0,00	50 954,32	0,00
61558	Entretien autres biens mobiliers	0,00	0,00	150 522,73	0,00
6156	Maintenance	0,00	0,00	92 886,00	0,00
617	Etudes et recherches	0,00	0,00	49 617,12	0,00
6182	Documentation générale et technique	0,00	0,00	6 975,66	0,00
6218	Autre personnel extérieur	0,00	0,00	10 973,16	0,00
6228	Divers	0,00	0,00	137 723,34	0,00
6251	Voyages, déplacements et missions	0,00	0,00	13 311,93	0,00
6255	Frais de déménagement	0,00	0,00	10 980,00	0,00
6262	Frais de télécommunications	0,00	0,00	464 751,02	0,00
6281	Concours divers (cotisations)	0,00	0,00	4 820,00	0,00

DEPARTEMENT DU LOIRET - Budget principal - CA - 2019

Art. (1)	Libellé	0 Services communs	1 Enseignement du premier degré	2 Enseignement du second degré	
				21 Collèges	22 Lycées
6282	Frais de gardiennage	0,00	0,00	1 496,47	0,00
6283	Frais de nettoyage des locaux	0,00	0,00	2 578,66	0,00
6331	Versement de transport	0,00	0,00	93 819,14	0,00
6332	Cotisations versées au F.N.A.L.	0,00	0,00	60 468,94	0,00
6336	Cotisations CNFPT et CDGFPT	0,00	0,00	117 335,68	0,00
64111	Rémunération principale titulaires	0,00	0,00	10 495 699,94	0,00
64112	SFT, indemnité résidence	0,00	0,00	117 943,58	0,00
64113	NBI	0,00	0,00	98 121,32	0,00
64118	Autres indemnités titulaires	0,00	0,00	833 586,24	0,00
64131	Rémunérations non tit.	0,00	0,00	2 323 268,40	0,00
6451	Cotisations à l'U.R.S.S.A.F.	0,00	0,00	2 201 161,71	0,00
6453	Cotisations aux caisses de retraites	0,00	0,00	3 479 335,50	0,00
6542	Créances éteintes	0,00	0,00	2 068,42	0,00
65511	Etablissements publics	0,00	0,00	2 352 201,96	0,00
65512	Etablissements privés	0,00	0,00	3 809 999,40	0,00
6568	Autres participations	0,00	0,00	883 037,25	0,00
65738	Subv. fonct. Autres organismes publics	0,00	0,00	0,00	0,00
6574	Subv. fonct. asso. personnes privées	0,00	0,00	0,00	0,00
6618	Intérêts des autres dettes	0,00	0,00	5 704 069,20	0,00
RECETTES REELLES		0,00	0,00	3 712 289,10	0,00
6419	Remboursements rémunérations personnel	0,00	0,00	318,07	0,00
70878	Remb. frais par des tiers	0,00	0,00	952,75	0,00
7088	Produits activités annexes (abonnements)	0,00	0,00	14 453,98	0,00
7473	Participation Départements	0,00	0,00	96 276,77	0,00
74881	Particip. familles resto, héberge	0,00	0,00	3 298 053,18	0,00
7718	Autres prod. except. opération gestion	0,00	0,00	221 091,16	0,00
773	Mandats annulés (exercices antérieurs)	0,00	0,00	31 719,30	0,00
7788	Produits exceptionnels divers	0,00	0,00	49 423,89	0,00

(1) A détailler conformément au plan de comptes.

IV – ANNEXES	IV
PRESENTATION CROISEE PAR FONCTION	A1/2

FONCTION 2 – Enseignement

INVESTISSEMENT

Art. (1)	Libellé	3 Enseignement supérieur	4 Formation pro. , apprentissage (COM)	8 Autres services périscolaires	TOTAL DE LA FONCTION
DEPENSES REELLES		0,00	0,00	22 000,00	35 484 763,71
Equipements départementaux		0,00	0,00	0,00	26 250 136,01
2031	Frais d'études	0,00	0,00	0,00	89 476,50
2033	Frais d'insertion	0,00	0,00	0,00	16 714,08
21312	Bâtiments scolaires	0,00	0,00	0,00	229 900,00
2157	Matériel et outillage technique	0,00	0,00	0,00	1 300 225,90
21831	Matériel informatique scolaire	0,00	0,00	0,00	1 859 507,69
21838	Autre matériel informatique	0,00	0,00	0,00	208 650,00
21841	Matériel de bureau et mobilier scolaire	0,00	0,00	0,00	282 976,87
2185	Matériel de téléphonie	0,00	0,00	0,00	64 999,99
231312	Bâtiments scolaires	0,00	0,00	0,00	21 431 677,47
238	Avances commandes immo corporelles	0,00	0,00	0,00	766 007,51
Equipements non départementaux (c/204)		0,00	0,00	22 000,00	773 652,15
204142	Subv.Cne : Bâtiments, installations	0,00	0,00	22 000,00	132 879,65
20431	Subv.Scol : Bien mobilier, matériel	0,00	0,00	0,00	569 938,00
20432	Subv.Scol : Bâtiments, installations	0,00	0,00	0,00	70 834,50
RECETTES REELLES		0,00	0,00	0,00	4 040 151,08
1332	Dot. Dép. équip. Collèges transférables	0,00	0,00	0,00	3 083 623,00
231312	Bâtiments scolaires	0,00	0,00	0,00	1 740,00
4582	Opérations sous mandat	0,00	0,00	0,00	954 788,08

FONCTIONNEMENT

Art. (1)	Libellé	3 Enseignement supérieur	4 Formation pro. , apprentissage (COM)	8 Autres services périscolaires	TOTAL DE LA FONCTION
DEPENSES REELLES		40 500,00	0,00	306 147,50	44 062 068,58
60611	Eau et assainissement	0,00	0,00	0,00	174,51
60612	Energie - Electricité	0,00	0,00	0,00	1 883 990,17
60613	Chauffage urbain	0,00	0,00	0,00	285 748,94
60618	Autres fournitures non stockables	0,00	0,00	0,00	1 317 979,86
60621	Combustibles	0,00	0,00	0,00	78 210,28
60631	Fournitures d'entretien	0,00	0,00	0,00	516,38
60632	Fournitures de petit équipement	0,00	0,00	0,00	64 585,38
611	Contrats de prestations de services	0,00	0,00	0,00	4 792 863,98
6135	Locations mobilières	0,00	0,00	0,00	153 511,64
615221	Entretien, réparations bâtiments publics	0,00	0,00	0,00	1 568 132,85
615231	Entretien, réparations voiries	0,00	0,00	0,00	50 954,32
61558	Entretien autres biens mobiliers	0,00	0,00	0,00	150 522,73
6156	Maintenance	0,00	0,00	0,00	92 886,00
617	Etudes et recherches	0,00	0,00	0,00	49 617,12
6182	Documentation générale et technique	0,00	0,00	0,00	6 975,66
6218	Autre personnel extérieur	0,00	0,00	0,00	10 973,16
6228	Divers	0,00	0,00	0,00	137 723,34
6251	Voyages, déplacements et missions	0,00	0,00	0,00	13 311,93
6255	Frais de déménagement	0,00	0,00	0,00	10 980,00
6262	Frais de télécommunications	0,00	0,00	0,00	464 751,02
6281	Concours divers (cotisations)	0,00	0,00	0,00	4 820,00
6282	Frais de gardiennage	0,00	0,00	0,00	1 496,47
6283	Frais de nettoyage des locaux	0,00	0,00	0,00	2 578,66

DEPARTEMENT DU LOIRET - Budget principal - CA - 2019

Art. (1)	Libellé	3 Enseignement supérieur	4 Formation pro. , apprentissage (COM)	8 Autres services périscolaires	TOTAL DE LA FONCTION
6331	Versement de transport	0,00	0,00	0,00	93 819,14
6332	Cotisations versées au F.N.A.L.	0,00	0,00	0,00	60 468,94
6336	Cotisations CNFPT et CDGFPT	0,00	0,00	0,00	117 335,68
64111	Rémunération principale titulaires	0,00	0,00	0,00	10 495 699,94
64112	SFT, indemnité résidence	0,00	0,00	0,00	117 943,58
64113	NBI	0,00	0,00	0,00	98 121,32
64118	Autres indemnités titulaires	0,00	0,00	0,00	833 586,24
64131	Rémunérations non tit.	0,00	0,00	0,00	2 323 268,40
6451	Cotisations à l'U.R.S.S.A.F.	0,00	0,00	0,00	2 201 161,71
6453	Cotisations aux caisses de retraites	0,00	0,00	0,00	3 479 335,50
6542	Créances éteintes	0,00	0,00	0,00	2 068,42
65511	Etablissements publics	0,00	0,00	0,00	2 352 201,96
65512	Etablissements privés	0,00	0,00	0,00	3 809 999,40
6568	Autres participations	0,00	0,00	275 000,00	1 158 037,25
65738	Subv. fonct. Autres organismes publics	40 500,00	0,00	0,00	40 500,00
6574	Subv. fonct. asso. personnes privées	0,00	0,00	31 147,50	31 147,50
6618	Intérêts des autres dettes	0,00	0,00	0,00	5 704 069,20
RECETTES REELLES		0,00	0,00	87 558,00	3 799 847,10
6419	Remboursements rémunérations personnel	0,00	0,00	0,00	318,07
70878	Remb. frais par des tiers	0,00	0,00	0,00	952,75
7088	Produits activités annexes (abonnements)	0,00	0,00	0,00	14 453,98
7473	Participation Départements	0,00	0,00	0,00	96 276,77
74881	Particip. familles resto, héberge	0,00	0,00	0,00	3 298 053,18
7718	Autres prod. except. opération gestion	0,00	0,00	87 558,00	308 649,16
773	Mandats annulés (exercices antérieurs)	0,00	0,00	0,00	31 719,30
7788	Produits exceptionnels divers	0,00	0,00	0,00	49 423,89

IV – ANNEXES	IV
PRESENTATION CROISEE PAR FONCTION	A1/3

FONCTION 3 – Culture, vie sociale, jeunesse, sports et loisirs (hors RAR)
INVESTISSEMENT

Art. (1)	Libellé	0 Services communs	1 Culture		
			11 Activités artistiques, action culturelle	12 Patrimoine (musées, monuments...)	13 Bibliothèques et médiathèques
DEPENSES REELLES		0,00	1 619 289,12	2 702 151,41	99 129,70
Equipements départementaux		0,00	18 817,89	508 171,74	94 129,70
2033	Frais d'insertion	0,00	0,00	0,00	0,00
2157	Matériel et outillage technique	0,00	0,00	5 785,58	0,00
216	Collections et oeuvres d'art	0,00	12 901,00	1 200,00	0,00
21848	Autres matériels de bureau et mobiliers	0,00	656,89	574,03	0,00
2188	Autres immobilisations corporelles	0,00	0,00	55 838,03	89 751,94
231311	Bâtiments administratifs	0,00	0,00	0,00	0,00
231314	Bâtiments culturels et sportifs	0,00	0,00	358 274,71	0,00
231351	Bâtiments publics	0,00	0,00	14 483,30	0,00
2316	Restaur. des collections oeuvres art	0,00	5 260,00	72 016,09	0,00
238	Avances commandes immo corporelles	0,00	0,00	0,00	4 377,76
Equipements non départementaux (c/204)		0,00	1 600 471,23	2 193 979,67	5 000,00
204141	Subv.Cne : Bien mobilier, matériel	0,00	15 880,38	79 876,75	5 000,00
204142	Subv.Cne : Bâtiments, installations	0,00	1 584 590,85	2 070 847,52	0,00
20421	Privé : Bien mobilier, matériel	0,00	0,00	936,00	0,00
20422	Privé : Bâtiments, installations	0,00	0,00	42 319,40	0,00
RECETTES REELLES		0,00	0,00	0,00	0,00
1321	Subv. non transf. Etat, établ. nationaux	0,00	0,00	0,00	0,00
1322	Subv. non transf. Régions	0,00	0,00	0,00	0,00
204142	Subv.Cne : Bâtiments, installations	0,00	0,00	0,00	0,00

FONCTIONNEMENT

Art. (1)	Libellé	0 Services communs	1 Culture		
			11 Activités artistiques, action culturelle	12 Patrimoine (musées, monuments...)	13 Bibliothèques et médiathèques
DEPENSES REELLES		437 462,01	2 114 645,65	2 288 866,93	1 069 958,66
6041	Achats d'études	0,00	0,00	37 886,78	0,00
6042	Achats de prestations de services	0,00	0,00	23 716,73	0,00
60611	Eau et assainissement	0,00	0,00	11 444,12	1 541,29
60612	Energie - Electricité	0,00	0,00	113 963,97	5 729,49
60613	Chauffage urbain	0,00	0,00	0,00	23 103,33
60618	Autres fournitures non stockables	0,00	0,00	6 022,24	0,00
60621	Combustibles	0,00	0,00	25 012,88	0,00
60623	Alimentation	0,00	0,00	1 394,36	31,98
60628	Autres fournitures non stockées	0,00	0,00	22 649,35	0,00
60631	Fournitures d'entretien	0,00	0,00	1 783,60	941,95
60632	Fournitures de petit équipement	0,00	0,00	6 040,09	5 333,80
60633	Fournitures de voirie	0,00	0,00	2 413,62	0,00
60636	Vêtements de travail	0,00	0,00	513,54	0,00
6064	Fournitures administratives	0,00	0,00	2 125,68	1 118,24
6065	Livres, disq., cass. (biblio. Médiat.)	0,00	0,00	0,00	130 996,03
6068	Autres matières et fournitures	0,00	0,00	3 387,59	10 682,01
611	Contrats de prestations de services	0,00	0,00	5 156,00	0,00
6135	Locations mobilières	0,00	0,00	111 498,29	0,00
615221	Entretien, réparations bâtiments publics	0,00	0,00	115 010,27	4 856,87

DEPARTEMENT DU LOIRET - Budget principal - CA - 2019

Art. (1)	Libellé	0 Services communs	1 Culture		
			11 Activités artistiques, action culturelle	12 Patrimoine (musées, monuments...)	13 Bibliothèques et médiathèques
615231	Entretien, réparations voiries	0,00	0,00	75 183,48	0,00
61558	Entretien autres biens mobiliers	0,00	0,00	59,20	0,00
6156	Maintenance	0,00	0,00	581,63	0,00
6182	Documentation générale et technique	0,00	0,00	355,74	13 331,95
6188	Autres frais divers	0,00	15 902,57	75 319,23	25 102,95
6225	Indemnités aux comptable et régisseurs	0,00	0,00	1 400,00	110,00
6228	Divers	0,00	0,00	4 884,60	303,40
6231	Annonces et insertions	0,00	0,00	1 100,00	0,00
6232	Fêtes et cérémonies	0,00	0,00	104,79	0,00
6234	Réceptions	0,00	0,00	0,00	8 806,70
6236	Catalogues et imprimés	0,00	4 373,45	14 485,60	0,00
6241	Transports de biens	0,00	0,00	16 320,13	19 297,28
6245	Transports de personnes extérieures	0,00	0,00	0,00	0,00
6251	Voyages, déplacements et missions	167,82	0,00	12 988,15	1 172,98
6261	Frais d'affranchissement	0,00	2 331,73	138,96	0,00
6262	Frais de télécommunications	0,00	0,00	19 906,73	0,00
6281	Concours divers (cotisations)	0,00	0,00	6 758,80	0,00
6282	Frais de gardiennage	0,00	0,00	12 074,35	891,67
6283	Frais de nettoyage des locaux	0,00	0,00	66 515,88	18 739,08
6331	Versement de transport	4 809,49	0,00	5 689,23	8 476,99
6332	Cotisations versées au F.N.A.L.	1 335,98	0,00	4 678,62	2 354,91
6336	Cotisations CNFPT et CDGFPT	2 591,79	0,00	8 826,70	4 567,99
637	Autres impôts, taxes (autres organismes)	0,00	0,00	299,17	0,00
64111	Rémunération principale titulaires	157 523,20	0,00	406 389,13	429 679,09
64112	SFT, indemnité résidence	54,96	0,00	3 130,44	3 020,32
64113	NBI	0,00	0,00	12 534,44	6 466,68
64118	Autres indemnités titulaires	40 013,60	0,00	126 044,44	80 900,92
64131	Rémunérations non tit.	113 234,62	0,00	525 869,58	44 730,21
6451	Cotisations à l'U.R.S.S.A.F.	55 133,06	0,00	221 012,66	79 151,04
6453	Cotisations aux caisses de retraites	56 757,49	0,00	154 538,14	138 519,51
65734	Subv. fonct. Communes et intercos	0,00	366 686,89	12 054,00	0,00
65737	Subv. Fonct. Autres EPL	0,00	53 457,60	0,00	0,00
6574	Subv. fonct. asso. personnes privées	4 600,00	1 444 320,00	9 604,00	0,00
65821	Déficit des budgets annexes administrati	0,00	225 073,41	0,00	0,00
6713	Dots et prix	1 240,00	2 500,00	0,00	0,00
RECETTES REELLES		0,00	0,00	769 326,81	25 529,03
704	Travaux	0,00	0,00	0,00	0,00
7062	Redevances services à caractère culturel	0,00	0,00	446 547,70	0,00
70872	Remb. frais Budgets annexes	0,00	0,00	22 251,00	0,00
70878	Remb. frais par des tiers	0,00	0,00	11 879,90	0,00
7088	Produits activités annexes (abonnements)	0,00	0,00	31 630,00	0,00
74718	Autres participations Etat	0,00	0,00	239 910,98	22 060,00
7718	Autres prod. except. opération gestion	0,00	0,00	11 040,03	2 023,29
773	Mandats annulés (exercices antérieurs)	0,00	0,00	1 270,07	0,00
7788	Produits exceptionnels divers	0,00	0,00	4 797,13	1 445,74

(1) A détailler conformément au plan de comptes.

IV – ANNEXES	IV
PRESENTATION CROISEE PAR FONCTION	A1/3

FONCTION 3 – Culture, vie sociale, jeunesse, sports et loisirs
INVESTISSEMENT

Art. (1)	Libellé	1 Culture		2 Sports	3 Jeunesse (action socio-éducative...)	TOTAL DE LA FONCTION
		14 Musées	15 Services d'archives			
DEPENSES REELLES		239 353,84	637 220,93	1 425 746,72	606 007,78	7 328 899,50
Equipements départementaux		237 644,84	637 220,93	0,00	4 000,36	1 499 985,46
2033	Frais d'insertion	0,00	6 775,49	0,00	0,00	6 775,49
2157	Matériel et outillage technique	441,59	0,00	0,00	0,00	6 227,17
216	Collections et oeuvres d'art	4 500,00	417 649,64	0,00	0,00	436 250,64
21848	Autres matériels de bureau et mobiliers	3 048,03	6 108,12	0,00	4 000,36	14 387,43
2188	Autres immobilisations corporelles	0,00	143 653,89	0,00	0,00	289 243,86
231311	Bâtiments administratifs	0,00	63 033,79	0,00	0,00	63 033,79
231314	Bâtiments culturels et sportifs	93 518,78	0,00	0,00	0,00	451 793,49
231351	Bâtiments publics	96 882,44	0,00	0,00	0,00	111 365,74
2316	Restaur. des collections oeuvres art	39 254,00	0,00	0,00	0,00	116 530,09
238	Avances commandes immo corporelles	0,00	0,00	0,00	0,00	4 377,76
Equipements non départementaux (c/204)		1 709,00	0,00	1 425 746,72	602 007,42	5 828 914,04
204141	Subv.Cne : Bien mobilier, matériel	0,00	0,00	11 661,10	0,00	112 418,23
204142	Subv.Cne : Bâtiments, installations	1 709,00	0,00	1 414 085,62	602 007,42	5 673 240,41
20421	Privé : Bien mobilier, matériel	0,00	0,00	0,00	0,00	936,00
20422	Privé : Bâtiments, installations	0,00	0,00	0,00	0,00	42 319,40
RECETTES REELLES		4 508,00	0,00	68 886,00	0,00	73 394,00
1321	Subv. non transf. Etat, établ. nationaux	2 254,00	0,00	0,00	0,00	2 254,00
1322	Subv. non transf. Régions	2 254,00	0,00	0,00	0,00	2 254,00
204142	Subv.Cne : Bâtiments, installations	0,00	0,00	68 886,00	0,00	68 886,00

FONCTIONNEMENT

Art. (1)	Libellé	1 Culture		2 Sports	3 Jeunesse (action socio-éducative...)	TOTAL DE LA FONCTION
		14 Musées	15 Services d'archives			
DEPENSES REELLES		259 839,68	1 617 521,11	3 124 320,40	286 241,87	11 198 856,31
6041	Achats d'études	0,00	0,00	0,00	0,00	37 886,78
6042	Achats de prestations de services	0,00	0,00	0,00	0,00	23 716,73
60611	Eau et assainissement	3 936,83	2 198,71	0,00	0,00	19 120,95
60612	Energie - Electricité	29 255,23	5 793,24	0,00	0,00	154 741,93
60613	Chauffage urbain	0,00	39 236,37	0,00	0,00	62 339,70
60618	Autres fournitures non stockables	17 641,51	0,00	0,00	0,00	23 663,75
60621	Combustibles	0,00	0,00	0,00	0,00	25 012,88
60623	Alimentation	1 602,61	0,00	0,00	0,00	3 028,95
60628	Autres fournitures non stockées	130,10	0,00	0,00	0,00	22 779,45
60631	Fournitures d'entretien	694,53	665,00	0,00	0,00	4 085,08
60632	Fournitures de petit équipement	3 481,30	6 435,61	0,00	0,00	21 290,80
60633	Fournitures de voirie	0,00	0,00	0,00	0,00	2 413,62
60636	Vêtements de travail	418,80	412,13	0,00	0,00	1 344,47
6064	Fournitures administratives	1 317,83	6 708,95	0,00	0,00	11 270,70
6065	Livres, disq., cass. (biblio. Médiat.)	0,00	0,00	0,00	0,00	130 996,03
6068	Autres matières et fournitures	8 131,97	2 249,88	0,00	0,00	24 451,45
611	Contrats de prestations de services	703,02	0,00	184 000,00	0,00	189 859,02
6135	Locations mobilières	2 128,72	0,00	0,00	0,00	113 627,01
615221	Entretien, réparations bâtiments publics	38 849,44	53 679,37	0,00	0,00	212 395,95

DEPARTEMENT DU LOIRET - Budget principal - CA - 2019

Art. (1)	Libellé	1 Culture		2 Sports	3 Jeunesse (action socio-éducative...)	TOTAL DE LA FONCTION
		14 Musées	15 Services d'archives			
615231	Entretien, réparations voiries	0,00	0,00	0,00	0,00	75 183,48
61558	Entretien autres biens mobiliers	0,00	849,60	0,00	0,00	908,80
6156	Maintenance	37 932,23	0,00	0,00	0,00	38 513,86
6182	Documentation générale et technique	0,00	0,00	0,00	0,00	13 687,69
6188	Autres frais divers	52 265,94	9 366,44	0,00	0,00	177 957,13
6225	Indemnités aux comptable et régisseurs	0,00	510,00	0,00	0,00	2 020,00
6228	Divers	2 570,22	3 586,97	0,00	0,00	11 345,19
6231	Annonces et insertions	0,00	0,00	0,00	0,00	1 100,00
6232	Fêtes et cérémonies	0,00	0,00	0,00	0,00	104,79
6234	Réceptions	382,01	0,00	0,00	3 337,60	12 526,31
6236	Catalogues et imprimés	31 742,83	1 754,86	0,00	0,00	52 356,74
6241	Transports de biens	0,00	0,00	0,00	0,00	35 617,41
6245	Transports de personnes extérieures	0,00	0,00	0,00	1 975,27	1 975,27
6251	Voyages, déplacements et missions	0,00	5 058,57	0,00	0,00	19 387,52
6261	Frais d'affranchissement	0,00	0,00	0,00	0,00	2 470,69
6262	Frais de télécommunications	16 976,42	0,00	0,00	0,00	36 883,15
6281	Concours divers (cotisations)	3 355,00	0,00	0,00	0,00	10 113,80
6282	Frais de gardiennage	5 243,97	725,41	0,00	0,00	18 935,40
6283	Frais de nettoyage des locaux	0,00	72 888,12	0,00	0,00	158 143,08
6331	Versement de transport	0,00	14 560,91	0,00	0,00	33 536,62
6332	Cotisations versées au F.N.A.L.	0,00	4 184,42	0,00	0,00	12 553,93
6336	Cotisations CNFPT et CDGFPT	0,00	8 115,15	0,00	0,00	24 101,63
637	Autres impôts, taxes (autres organismes)	1 079,17	0,00	0,00	0,00	1 378,34
64111	Rémunération principale titulaires	0,00	757 181,26	0,00	0,00	1 750 772,68
64112	SFT, indemnité résidence	0,00	7 013,63	0,00	0,00	13 219,35
64113	NBI	0,00	4 170,73	0,00	0,00	23 171,85
64118	Autres indemnités titulaires	0,00	129 089,52	0,00	0,00	376 048,48
64131	Rémunérations non tit.	0,00	90 935,49	0,00	0,00	774 769,90
6451	Cotisations à l'U.R.S.S.A.F.	0,00	141 692,68	0,00	0,00	496 989,44
6453	Cotisations aux caisses de retraites	0,00	248 458,09	0,00	0,00	598 273,23
65734	Subv. fonct. Communes et intercos	0,00	0,00	0,00	50 900,00	429 640,89
65737	Subv. Fonct. Autres EPL	0,00	0,00	0,00	37 028,00	90 485,60
6574	Subv. fonct. asso. personnes privées	0,00	0,00	2 940 320,40	193 001,00	4 591 845,40
65821	Déficit des budgets annexes administrati	0,00	0,00	0,00	0,00	225 073,41
6713	Dots et prix	0,00	0,00	0,00	0,00	3 740,00
RECETTES REELLES		128 480,79	6 182,19	1 000,00	0,00	930 518,82
704	Travaux	0,00	1 617,35	0,00	0,00	1 617,35
7062	Redevances services à caractère culturel	92 242,00	0,00	0,00	0,00	538 789,70
70872	Remb. frais Budgets annexes	0,00	0,00	0,00	0,00	22 251,00
70878	Remb. frais par des tiers	0,00	0,00	0,00	0,00	11 879,90
7088	Produits activités annexes (abonnements)	33 861,59	0,00	0,00	0,00	65 491,59
74718	Autres participations Etat	0,00	0,00	0,00	0,00	261 970,98
7718	Autres prod. except. opération gestion	1 500,00	4 511,95	1 000,00	0,00	20 075,27
773	Mandats annulés (exercices antérieurs)	877,20	52,89	0,00	0,00	2 200,16
7788	Produits exceptionnels divers	0,00	0,00	0,00	0,00	6 242,87

IV – ANNEXES	IV
PRESENTATION CROISEE PAR FONCTION	A1/4

FONCTION 4 – Prévention médico-sociale (hors RAR)

INVESTISSEMENT

Art. (1)	Libellé	0 Services communs	1 PMI et planification familiale	2 Prévention et éducation pour la santé	8 Autres actions	TOTAL DE LA FONCTION
DEPENSES REELLES		0,00	5 808,28	0,00	73 500,00	79 308,28
Equipements départementaux		0,00	5 808,28	0,00	0,00	5 808,28
2157	Matériel et outillage technique	0,00	5 808,28	0,00	0,00	5 808,28
Equipements non départementaux (c/204)		0,00	0,00	0,00	73 500,00	73 500,00
20422	Privé : Bâtiments, installations	0,00	0,00	0,00	73 500,00	73 500,00
RECETTES REELLES		0,00	0,00	0,00	0,00	0,00

FONCTIONNEMENT

Art. (1)	Libellé	0 Services communs	1 PMI et planification familiale	2 Prévention et éducation pour la santé	8 Autres actions	TOTAL DE LA FONCTION
DEPENSES REELLES		0,00	5 927 995,96	0,00	31 193,00	5 959 188,96
60632	Fournitures de petit équipement	0,00	0,00	0,00	218,80	218,80
60662	Vaccins et sérums	0,00	21 300,00	0,00	0,00	21 300,00
60668	Autres produits pharmaceutiques	0,00	5 400,00	0,00	0,00	5 400,00
611	Contrats de prestations de services	0,00	1 123 333,82	0,00	0,00	1 123 333,82
617	Etudes et recherches	0,00	0,00	0,00	20 475,00	20 475,00
6238	Divers	0,00	0,00	0,00	2 299,20	2 299,20
6251	Voyages, déplacements et missions	0,00	143 764,01	0,00	0,00	143 764,01
6281	Concours divers (cotisations)	0,00	0,00	0,00	1 000,00	1 000,00
62878	Remboursement de frais à des tiers	0,00	200,00	0,00	0,00	200,00
6331	Versement de transport	0,00	16 126,92	0,00	0,00	16 126,92
6332	Cotisations versées au F.N.A.L.	0,00	13 122,52	0,00	0,00	13 122,52
6336	Cotisations CNFPT et CDGFPT	0,00	24 634,61	0,00	0,00	24 634,61
64111	Rémunération principale titulaires	0,00	2 278 212,98	0,00	0,00	2 278 212,98
64112	SFT, indemnité résidence	0,00	28 243,65	0,00	0,00	28 243,65
64113	NBI	0,00	37 726,09	0,00	0,00	37 726,09
64118	Autres indemnités titulaires	0,00	507 901,52	0,00	0,00	507 901,52
64131	Rémunérations non tit.	0,00	367 009,20	0,00	0,00	367 009,20
6451	Cotisations à l'U.R.S.S.A.F.	0,00	451 643,09	0,00	0,00	451 643,09
6453	Cotisations aux caisses de retraites	0,00	753 377,55	0,00	0,00	753 377,55
6513	Bourses	0,00	0,00	0,00	7 200,00	7 200,00
6574	Subv. fonct. asso. personnes privées	0,00	156 000,00	0,00	0,00	156 000,00
RECETTES REELLES		0,00	464 230,72	0,00	0,00	464 230,72
74718	Autres participations Etat	0,00	132 000,00	0,00	0,00	132 000,00
7512	Recouvrements sur Sécurité Sociale	0,00	329 750,68	0,00	0,00	329 750,68
7718	Autres prod. except. opération gestion	0,00	2 480,04	0,00	0,00	2 480,04

(1) A détailler conformément au plan de comptes.

IV – ANNEXES	IV
PRESENTATION CROISEE PAR FONCTION	A1/5

FONCTION 5 – Action sociale (hors RMI, APA et RSA) (hors RAR)
INVESTISSEMENT

Art. (1)	Libellé	0 Services communs	1 Famille et enfance	2 Personnes handicapées
DEPENSES REELLES		202 565,04	24 385,40	1 846 551,64
Equipements départementaux		202 565,04	24 385,40	346 551,64
2033	Frais d'insertion	0,00	0,00	0,00
2157	Matériel et outillage technique	0,00	11 838,05	0,00
21838	Autre matériel informatique	0,00	5 872,92	0,00
21848	Autres matériels de bureau et mobiliers	0,00	6 674,43	6 322,93
231311	Bâtiments administratifs	202 565,04	0,00	0,00
231313	Bâtiments sociaux et médico-sociaux	0,00	0,00	336 331,71
238	Avances commandes immo corporelles	0,00	0,00	3 897,00
Equipements non départementaux (c/204)		0,00	0,00	1 500 000,00
204141	Subv.Cne : Bien mobilier, matériel	0,00	0,00	0,00
2041782	Autres EPL: Bâtiments, installations	0,00	0,00	0,00
20422	Privé : Bâtiments, installations	0,00	0,00	1 500 000,00
RECETTES REELLES		0,00	3 915,28	80 000,00
1311	Subv. transf. Etat et établ. nationaux	0,00	0,00	80 000,00
21838	Autre matériel informatique	0,00	3 915,28	0,00

FONCTIONNEMENT

Art. (1)	Libellé	0 Services communs	1 Famille et enfance	2 Personnes handicapées
DEPENSES REELLES		9 456 823,84	72 185 374,77	86 052 832,53
60611	Eau et assainissement	9 102,55	0,00	0,00
60612	Energie - Electricité	121 224,92	3 777,30	0,00
60613	Chauffage urbain	17 194,10	0,00	0,00
60618	Autres fournitures non stockables	17 154,80	0,00	0,00
60623	Alimentation	0,00	1 610,76	815,42
60628	Autres fournitures non stockées	0,00	0,00	0,00
60631	Fournitures d'entretien	0,00	0,00	703,91
60632	Fournitures de petit équipement	1 850,00	6 999,17	5 250,00
6064	Fournitures administratives	40 159,16	0,00	3 734,37
60661	Médicaments	0,00	225,42	0,00
60668	Autres produits pharmaceutiques	0,00	5 573,68	0,00
611	Contrats de prestations de services	120 300,00	5 751 039,64	91 292,75
6132	Locations immobilières	27 640,84	170 336,08	0,00
6135	Locations mobilières	0,00	0,00	1 064,35
614	Charges locatives et de copropriété	189 900,49	0,00	0,00
615221	Entretien, réparations bâtiments publics	102 193,05	0,00	9 743,64
6156	Maintenance	0,00	0,00	530,00
617	Etudes et recherches	29 988,00	27 600,00	0,00
6188	Autres frais divers	0,00	4 961,40	0,00
6225	Indemnités aux comptable et régisseurs	495,00	330,46	0,00
62261	Honoraires médicaux et paramédicaux	0,00	117 144,40	0,00
6227	Frais d'actes et de contentieux	78,07	6 844,94	0,00
6228	Divers	6 803,04	0,00	0,00
6234	Réceptions	0,00	0,00	2 805,00
6236	Catalogues et imprimés	18 372,00	0,00	44 636,00
6245	Transports de personnes extérieures	0,00	315 357,83	0,00
6251	Voyages, déplacements et missions	70 788,11	965 424,68	3 969,26
6261	Frais d'affranchissement	163 471,76	0,00	43 202,85

DEPARTEMENT DU LOIRET - Budget principal - CA - 2019

Art. (1)	Libellé	0 Services communs	1 Famille et enfance	2 Personnes handicapées
6262	Frais de télécommunications	0,00	0,00	17 512,76
6282	Frais de gardiennage	4 550,48	0,00	702,39
6283	Frais de nettoyage des locaux	202 919,46	0,00	21 246,54
62878	Remboursement de frais à des tiers	0,00	277 466,34	1 243,60
6288	Autres services extérieurs	0,00	13 852,07	0,00
6331	Versement de transport	26 291,93	64 981,48	21 354,43
6332	Cotisations versées au F.N.A.L.	24 864,08	75 283,36	6 668,82
6336	Cotisations CNFPT et CDGFPT	48 236,35	521 894,08	12 753,33
6358	Autres droits	0,00	12 620,56	0,00
64111	Rémunération principale titulaires	4 287 706,77	4 137 894,66	911 292,84
64112	SFT, indemnité résidence	81 115,11	87 821,59	15 652,63
64113	NBI	78 142,88	60 780,45	7 994,90
64118	Autres indemnités titulaires	710 058,97	684 260,44	183 930,31
64121	Rémunération principale	0,00	10 129 273,29	0,00
64131	Rémunérations non tit.	701 546,70	964 344,11	470 353,76
6417	Rémunérations des apprentis	8 039,28	52 693,63	0,00
6451	Cotisations à l'U.R.S.S.A.F.	869 039,71	3 886 822,84	264 412,11
6453	Cotisations aux caisses de retraites	1 463 989,23	1 862 864,86	326 139,11
6457	Cotis. sociales liées à l'apprentissage	0,00	12,58	0,00
6473	Allocations de chômage	0,00	405 991,97	0,00
65111	Famille et enfance	0,00	4 338 626,33	0,00
6511211	Presta. de compensation handicapé +20ans	0,00	0,00	9 713 512,74
6511212	Presta. de compensation handicapé -20ans	0,00	0,00	1 229 935,87
651122	Allocation compensatrice tierce personne	0,00	0,00	3 572 519,56
651128	Autres	0,00	0,00	3 672,00
6513	Bourses	0,00	792 011,59	0,00
65211	Frais de scolarité	0,00	358 710,20	0,00
65212	Frais périscolaires	0,00	403 809,06	0,00
6522	Accueil familial	0,00	0,00	1 038 782,94
6523	Frais d'hospitalisation	0,00	35 804,92	0,00
652412	Mais. enf. caract. social	0,00	23 358 522,53	0,00
652413	Lieux de vie et d'accueil	0,00	229 112,03	0,00
652414	Foyers de jeunes travailleurs	0,00	6 940 071,99	0,00
652418	Autres	0,00	30 841,93	0,00
65242	Frais séj. étab. adultes hand	0,00	0,00	67 063 570,11
65243	Frais séj. étab. pers. âgées	0,00	0,00	0,00
6541	Créances admises en non-valeur	0,00	23 579,47	1 609,06
6542	Créances éteintes	0,00	601,71	1 806,25
65542	Compens. / article L. 5217-13 du CGCT	0,00	300 000,00	0,00
6556	Contributions à des fonds	13 607,00	0,00	0,00
6561	Org. de regroup. (synd. Mixte, entente)	0,00	0,00	0,00
6568	Autres participations	0,00	23 308,09	921 110,29
65734	Subv. fonct. Communes et intercos	0,00	0,00	0,00
6574	Subv. fonct. asso. personnes privées	0,00	358 039,00	17 350,00
65821	Déficit des budgets annexes administrati	0,00	4 375 441,67	0,00
673	Titres annulés (sur exercices antérieurs	0,00	810,18	19 958,63
RECETTES REELLES		319 477,56	1 563 767,07	14 125 621,77
6419	Remboursements rémunérations personnel	758,08	0,00	0,00
70878	Remb. frais par des tiers	0,00	0,00	0,00
74718	Autres participations Etat	0,00	991 060,00	0,00
747812	Dotation versée au titre de la PCH	0,00	0,00	5 290 805,62
74888	Autres	0,00	0,00	2 355 469,14
7511	Recouvrements sur département, autres CL	0,00	116 068,15	21 826,67
7512	Recouvrements sur Sécurité Sociale	0,00	337 303,89	11 220,00
7513	Recouvrements sur bénéficiaire, tiers-pa	0,00	51 764,27	5 135 402,47
7518	Recouvrements sur autres redevables	0,00	0,00	0,00

DEPARTEMENT DU LOIRET - Budget principal - CA - 2019

Art. (1)	Libellé	0 Services communs	1 Famille et enfance	2 Personnes handicapées
752	Revenus des immeubles	287 716,15	0,00	0,00
7535	PCH	0,00	0,00	85 414,12
7588	Autres produits divers gestion courante	0,00	600,00	0,00
7714	Recouvert créances admises en non valeur	0,00	541,26	0,00
7718	Autres prod. except. opération gestion	25 807,79	52 877,50	905 272,76
773	Mandats annulés (exercices antérieurs)	5 195,54	4 352,00	318 766,22
7788	Produits exceptionnels divers	0,00	9 200,00	1 444,77

(1) A détailler conformément au plan de comptes.

IV – ANNEXES	IV
PRESENTATION CROISEE PAR FONCTION	A1/5

FONCTION 5 – Action sociale (hors RMI, APA et RSA)

INVESTISSEMENT

Art. (1)	Libellé	3 Personnes âgées			8 Autres interventions sociales	TOTAL DE LA FONCTION
		31 Forfait autonomie	32 Autres actions de prévention	38 Autres		
DEPENSES REELLES		0,00	0,00	1 152 371,52	51 202,81	3 277 076,41
Equipements départementaux		0,00	0,00	532 375,92	0,00	1 105 878,00
2033	Frais d'insertion	0,00	0,00	540,00	0,00	540,00
2157	Matériel et outillage technique	0,00	0,00	0,00	0,00	11 838,05
21838	Autre matériel informatique	0,00	0,00	0,00	0,00	5 872,92
21848	Autres matériels de bureau et mobiliers	0,00	0,00	0,00	0,00	12 997,36
231311	Bâtiments administratifs	0,00	0,00	0,00	0,00	202 565,04
231313	Bâtiments sociaux et médico-sociaux	0,00	0,00	531 835,92	0,00	868 167,63
238	Avances commandes immo corporelles	0,00	0,00	0,00	0,00	3 897,00
Equipements non départementaux (c/204)		0,00	0,00	619 995,60	51 202,81	2 171 198,41
204141	Subv.Cne : Bien mobilier, matériel	0,00	0,00	0,00	51 202,81	51 202,81
2041782	Autres EPL: Bâtiments, installations	0,00	0,00	582 915,60	0,00	582 915,60
20422	Privé : Bâtiments, installations	0,00	0,00	37 080,00	0,00	1 537 080,00
RECETTES REELLES		0,00	0,00	0,00	0,00	83 915,28
1311	Subv. transf. Etat et établ. nationaux	0,00	0,00	0,00	0,00	80 000,00
21838	Autre matériel informatique	0,00	0,00	0,00	0,00	3 915,28

FONCTIONNEMENT

Art. (1)	Libellé	3 Personnes âgées			8 Autres interventions sociales	TOTAL DE LA FONCTION
		31 Forfait autonomie	32 Autres actions de prévention	38 Autres		
DEPENSES REELLES		0,00	0,00	13 088 507,72	3 857 342,02	184 640 880,88
60611	Eau et assainissement	0,00	0,00	0,00	0,00	9 102,55
60612	Energie - Electricité	0,00	0,00	0,00	0,00	125 002,22
60613	Chauffage urbain	0,00	0,00	0,00	0,00	17 194,10
60618	Autres fournitures non stockables	0,00	0,00	0,00	0,00	17 154,80
60623	Alimentation	0,00	0,00	0,00	0,00	2 426,18
60628	Autres fournitures non stockées	0,00	0,00	0,00	1 137,60	1 137,60
60631	Fournitures d'entretien	0,00	0,00	0,00	0,00	703,91
60632	Fournitures de petit équipement	0,00	0,00	0,00	0,00	14 099,17
6064	Fournitures administratives	0,00	0,00	0,00	0,00	43 893,53
60661	Médicaments	0,00	0,00	0,00	0,00	225,42
60668	Autres produits pharmaceutiques	0,00	0,00	0,00	0,00	5 573,68
611	Contrats de prestations de services	0,00	0,00	45 606,54	699 892,42	6 708 131,35
6132	Locations immobilières	0,00	0,00	0,00	0,00	197 976,92
6135	Locations mobilières	0,00	0,00	0,00	0,00	1 064,35
614	Charges locatives et de copropriété	0,00	0,00	0,00	0,00	189 900,49
615221	Entretien, réparations bâtiments publics	0,00	0,00	21 787,22	0,00	133 723,91
6156	Maintenance	0,00	0,00	0,00	0,00	530,00
617	Etudes et recherches	0,00	0,00	0,00	0,00	57 588,00
6188	Autres frais divers	0,00	0,00	0,00	52 900,00	57 861,40
6225	Indemnités aux comptable et régisseurs	0,00	0,00	0,00	0,00	825,46
62261	Honoraires médicaux et paramédicaux	0,00	0,00	0,00	0,00	117 144,40
6227	Frais d'actes et de contentieux	0,00	0,00	0,00	0,00	6 923,01
6228	Divers	0,00	0,00	3 927,00	0,00	10 730,04

DEPARTEMENT DU LOIRET - Budget principal - CA - 2019

Art. (1)	Libellé	3 Personnes âgées			8 Autres interventions sociales	TOTAL DE LA FONCTION
		31 Forfait autonomie	32 Autres actions de prévention	38 Autres		
6234	Réceptions	0,00	0,00	0,00	0,00	2 805,00
6236	Catalogues et imprimés	0,00	0,00	0,00	0,00	63 008,00
6245	Transports de personnes extérieures	0,00	0,00	0,00	0,00	315 357,83
6251	Voyages, déplacements et missions	0,00	0,00	0,00	0,00	1 040 182,05
6261	Frais d'affranchissement	0,00	0,00	0,00	0,00	206 674,61
6262	Frais de télécommunications	0,00	0,00	0,00	0,00	17 512,76
6282	Frais de gardiennage	0,00	0,00	0,00	0,00	5 252,87
6283	Frais de nettoyage des locaux	0,00	0,00	0,00	0,00	224 166,00
62878	Remboursement de frais à des tiers	0,00	0,00	0,00	0,00	278 709,94
6288	Autres services extérieurs	0,00	0,00	0,00	0,00	13 852,07
6331	Versement de transport	0,00	0,00	0,00	0,00	112 627,84
6332	Cotisations versées au F.N.A.L.	0,00	0,00	0,00	0,00	106 816,26
6336	Cotisations CNFPT et CDGFPT	0,00	0,00	0,00	0,00	582 883,76
6358	Autres droits	0,00	0,00	0,00	0,00	12 620,56
64111	Rémunération principale titulaires	0,00	0,00	0,00	0,00	9 336 894,27
64112	SFT, indemnité résidence	0,00	0,00	0,00	0,00	184 589,33
64113	NBI	0,00	0,00	0,00	0,00	146 918,23
64118	Autres indemnités titulaires	0,00	0,00	0,00	0,00	1 578 249,72
64121	Rémunération principale	0,00	0,00	0,00	0,00	10 129 273,29
64131	Rémunérations non tit.	0,00	0,00	0,00	0,00	2 136 244,57
6417	Rémunérations des apprentis	0,00	0,00	0,00	0,00	60 732,91
6451	Cotisations à l'U.R.S.S.A.F.	0,00	0,00	0,00	0,00	5 020 274,66
6453	Cotisations aux caisses de retraites	0,00	0,00	0,00	0,00	3 652 993,20
6457	Cotis. sociales liées à l'apprentissage	0,00	0,00	0,00	0,00	12,58
6473	Allocations de chômage	0,00	0,00	0,00	0,00	405 991,97
65111	Famille et enfance	0,00	0,00	0,00	0,00	4 338 626,33
6511211	Presta. de compensation handicapé +20ans	0,00	0,00	0,00	0,00	9 713 512,74
6511212	Presta. de compensation handicapé -20ans	0,00	0,00	0,00	0,00	1 229 935,87
651122	Allocation compensatrice tierce personne	0,00	0,00	0,00	0,00	3 572 519,56
651128	Autres	0,00	0,00	0,00	0,00	3 672,00
6513	Bourses	0,00	0,00	0,00	576 753,80	1 368 765,39
65211	Frais de scolarité	0,00	0,00	0,00	0,00	358 710,20
65212	Frais périscolaires	0,00	0,00	0,00	0,00	403 809,06
6522	Accueil familial	0,00	0,00	38 413,04	0,00	1 077 195,98
6523	Frais d'hospitalisation	0,00	0,00	0,00	0,00	35 804,92
652412	Mais. enf. caract. social	0,00	0,00	0,00	0,00	23 358 522,53
652413	Lieux de vie et d'accueil	0,00	0,00	0,00	0,00	229 112,03
652414	Foyers de jeunes travailleurs	0,00	0,00	0,00	940 000,00	7 880 071,99
652418	Autres	0,00	0,00	0,00	0,00	30 841,93
65242	Frais séj. étab. adultes hand	0,00	0,00	0,00	0,00	67 063 570,11
65243	Frais séj. étab. pers. âgées	0,00	0,00	12 559 400,00	0,00	12 559 400,00
6541	Créances admises en non-valeur	0,00	0,00	157 444,63	987,56	183 620,72
6542	Créances éteintes	0,00	0,00	26 901,73	6 048,31	35 358,00
65542	Compens. / article L. 5217-13 du CGCT	0,00	0,00	0,00	508 149,00	808 149,00
6556	Contributions à des fonds	0,00	0,00	0,00	659 359,34	672 966,34
6561	Org. de regroup. (synd. Mixte, entente)	0,00	0,00	0,00	4 980,00	4 980,00
6568	Autres participations	0,00	0,00	0,00	0,00	944 418,38
65734	Subv. fonct. Communes et intercos	0,00	0,00	0,00	30 300,00	30 300,00
6574	Subv. fonct. asso. personnes privées	0,00	0,00	212 618,00	376 833,99	964 840,99
65821	Déficit des budgets annexes administrati	0,00	0,00	0,00	0,00	4 375 441,67
673	Titres annulés (sur exercices antérieurs	0,00	0,00	22 409,56	0,00	43 178,37

DEPARTEMENT DU LOIRET - Budget principal - CA - 2019

Art. (1)	Libellé	3 Personnes âgées			8 Autres interventions sociales	TOTAL DE LA FONCTION
		31 Forfait autonomie	32 Autres actions de prévention	38 Autres		
RECETTES REELLES		0,00	0,00	4 453 691,26	1 720 374,80	22 182 932,46
6419	Remboursements rémunérations personnel	0,00	0,00	0,00	0,00	758,08
70878	Remb. frais par des tiers	0,00	0,00	3 810,00	0,00	3 810,00
74718	Autres participations Etat	0,00	0,00	0,00	859 184,27	1 850 244,27
747812	Dotation versée au titre de la PCH	0,00	0,00	0,00	0,00	5 290 805,62
74888	Autres	0,00	0,00	0,00	0,00	2 355 469,14
7511	Recouvrements sur département, autres CL	0,00	0,00	0,00	796 984,89	934 879,71
7512	Recouvrements sur Sécurité Sociale	0,00	0,00	0,00	0,00	348 523,89
7513	Recouvrements sur bénéficiaire, tiers-pa	0,00	0,00	4 447 401,73	0,00	9 634 568,47
7518	Recouvrements sur autres redevables	0,00	0,00	0,00	35 631,96	35 631,96
752	Revenus des immeubles	0,00	0,00	0,00	0,00	287 716,15
7535	PCH	0,00	0,00	0,00	0,00	85 414,12
7588	Autres produits divers gestion courante	0,00	0,00	0,00	0,00	600,00
7714	Recouvrt créances admises en non valeur	0,00	0,00	0,00	0,00	541,26
7718	Autres prod. except. opération gestion	0,00	0,00	2 317,53	15 413,68	1 001 689,26
773	Mandats annulés (exercices antérieurs)	0,00	0,00	162,00	2 460,00	330 935,76
7788	Produits exceptionnels divers	0,00	0,00	0,00	10 700,00	21 344,77

IV – ANNEXES	IV
PRESENTATION CROISEE PAR FONCTION	A1/5-4

SOUS-FONCTION 5-4 – Revenu minimum d'insertion (hors RAR)

INVESTISSEMENT

Art. (1)	Libellé	1 Insertion sociale	2 Santé	3 Logement	4 Insertion professionnelle
	DEPENSES REELLES	0,00	0,00	0,00	0,00
	Equipements départementaux	0,00	0,00	0,00	0,00
	Equipements non départementaux (c/204)	0,00	0,00	0,00	0,00
	RECETTES REELLES	0,00	0,00	0,00	0,00

FONCTIONNEMENT

Art. (1)	Libellé	1 Insertion sociale	2 Santé	3 Logement	4 Insertion professionnelle
	DEPENSES REELLES	717,14	0,00	0,00	32 470,00
60628	Autres fournitures non stockées	717,14	0,00	0,00	0,00
611	Contrats de prestations de services	0,00	0,00	0,00	32 470,00
6515	Allocations RMI (vers. aux org. payeurs)	0,00	0,00	0,00	0,00
6541	Créances admises en non-valeur	0,00	0,00	0,00	0,00
6542	Créances éteintes	0,00	0,00	0,00	0,00
	RECETTES REELLES	0,00	0,00	0,00	0,00
7531	RMI	0,00	0,00	0,00	0,00
7714	Recouvert créances admises en non valeur	0,00	0,00	0,00	0,00

(1) A détailler conformément au plan de comptes.

IV – ANNEXES	IV
PRESENTATION CROISEE PAR FONCTION	A1/5-4

SOUS-FONCTION 5-4 – Revenu minimum d'insertion

INVESTISSEMENT

Art. (1)	Libellé	5 Évaluation des dépenses engagées	6 Dépenses de structure	8 Autres dépenses au titre du RMI	TOTAL DE LA SOUS-FONCTION
	DEPENSES REELLES	0,00	0,00	0,00	0,00
	Equipements départementaux	0,00	0,00	0,00	0,00
	Equipements non départementaux (c/204)	0,00	0,00	0,00	0,00
	RECETTES REELLES	0,00	0,00	0,00	0,00

FONCTIONNEMENT

Art. (1)	Libellé	5 Évaluation des dépenses engagées	6 Dépenses de structure	7 Revenu minimum d'insertion - RMA		8 Autres dépenses au titre du RMI	TOTAL DE LA SOUS-FONCTION
				71 Revenu minimum d'insertion - Allocations	72 Revenu minimum d'activité		
	DEPENSES REELLES	0,00	0,00	39 273,67	0,00	0,00	72 460,81
60628	Autres fournitures non stockées	0,00	0,00	0,00	0,00	0,00	717,14
611	Contrats de prestations de services	0,00	0,00	0,00	0,00	0,00	32 470,00
6515	Allocations RMI (vers. aux org. payeurs)	0,00	0,00	26 197,54	0,00	0,00	26 197,54
6541	Créances admises en non-valeur	0,00	0,00	8 072,87	0,00	0,00	8 072,87
6542	Créances éteintes	0,00	0,00	5 003,26	0,00	0,00	5 003,26
	RECETTES REELLES	0,00	0,00	23 462,40	0,00	0,00	23 462,40
7531	RMI	0,00	0,00	22 792,84	0,00	0,00	22 792,84
7714	Recouvert créances admises en non valeur	0,00	0,00	669,56	0,00	0,00	669,56

IV – ANNEXES	IV
PRESENTATION CROISEE PAR FONCTION	A1/5-5

SOUS-FONCTION 5-5 – Personnes dépendantes (APA) (hors RAR)

FONCTIONNEMENT						
Art. (1)	Libellé	0 Services communs	1 APA à domicile	2 APA versée au bénéficiaire en établiss	3 APA versée à l'établissement	TOTAL DE LA SOUS-FONCTION
DEPENSES REELLES		2 058 741,52	31 631 039,62	901 123,09	25 423 436,54	60 014 340,77
6251	Voyages, déplacements et missions	25 402,30	0,00	0,00	0,00	25 402,30
6331	Versement de transport	10 024,69	0,00	0,00	0,00	10 024,69
6332	Cotisations versées au F.N.A.L.	5 963,04	0,00	0,00	0,00	5 963,04
6336	Cotisations CNFPT et CDGFPT	11 806,44	0,00	0,00	0,00	11 806,44
64111	Rémunération principale titulaires	1 018 613,94	0,00	0,00	0,00	1 018 613,94
64112	SFT, indemnité résidence	17 350,60	0,00	0,00	0,00	17 350,60
64113	NBI	8 294,71	0,00	0,00	0,00	8 294,71
64118	Autres indemnités titulaires	186 582,17	0,00	0,00	0,00	186 582,17
64131	Rémunérations non tit.	208 338,38	0,00	0,00	0,00	208 338,38
6417	Rémunérations des apprentis	16 460,42	0,00	0,00	0,00	16 460,42
6451	Cotisations à l'U.R.S.S.A.F.	211 516,66	0,00	0,00	0,00	211 516,66
6453	Cotisations aux caisses de retraites	338 382,51	0,00	0,00	0,00	338 382,51
6457	Cotis. sociales liées à l'apprentissage	5,66	0,00	0,00	0,00	5,66
65113	Personnes âgées	0,00	2 225,80	0,00	0,00	2 225,80
651141	APA à domicile au serv. Aide Dom.	0,00	24 027 250,00	0,00	0,00	24 027 250,00
651142	APA versée au bénéficiaire	0,00	6 388 880,69	0,00	0,00	6 388 880,69
651143	APA versée bénéf. en étab.	0,00	0,00	900 000,06	0,00	900 000,06
651144	APA versée à l'étab.	0,00	0,00	0,00	25 420 827,95	25 420 827,95
6541	Créances admises en non-valeur	0,00	24 578,08	1 123,03	2 608,59	28 309,70
65734	Subv. fonct. Communes et intercos	0,00	127 343,00	0,00	0,00	127 343,00
6574	Subv. fonct. asso. personnes privées	0,00	1 058 585,09	0,00	0,00	1 058 585,09
673	Titres annulés (sur exercices antérieurs)	0,00	2 176,96	0,00	0,00	2 176,96
RECETTES REELLES		0,00	14 933 379,15	8 705 616,72	121 490,91	23 760 486,78
747811	Dotation versée au titre de l'APA	0,00	13 656 985,90	8 661 897,00	0,00	22 318 882,90
7478141	Part autonomie	0,00	198 900,00	0,00	0,00	198 900,00
7478142	Part prévention	0,00	829 611,26	0,00	0,00	829 611,26
7533	APA	0,00	191 194,59	42 905,27	119 807,83	353 907,69
773	Mandats annulés (exercices antérieurs)	0,00	56 687,40	814,45	1 683,08	59 184,93

(1) A détailler conformément au plan de comptes.

IV – ANNEXES	IV
PRESENTATION CROISEE PAR FONCTION	A1/5-6

SOUS-FONCTION 5-6 – Revenu de solidarité active (hors RAR)

INVESTISSEMENT

Art. (1)	Libellé	1 Insertion sociale	2 Santé	3 Logement	4 Insertion professionnelle
	DEPENSES REELLES	0,00	0,00	0,00	0,00
	Equipements départementaux	0,00	0,00	0,00	0,00
	Equipements non départementaux (c/204)	0,00	0,00	0,00	0,00
	RECETTES REELLES	0,00	0,00	0,00	0,00

FONCTIONNEMENT

Art. (1)	Libellé	1 Insertion sociale	2 Santé	3 Logement	4 Insertion professionnelle
	DEPENSES REELLES	93 457 131,26	0,00	0,00	3 000 690,20
611	Contrats de prestations de services	0,00	0,00	0,00	106 975,13
6225	Indemnités aux comptable et régisseurs	0,00	0,00	0,00	0,00
6227	Frais d'actes et de contentieux	0,00	0,00	0,00	0,00
6251	Voyages, déplacements et missions	0,00	0,00	0,00	0,00
6331	Versement de transport	0,00	0,00	0,00	0,00
6332	Cotisations versées au F.N.A.L.	0,00	0,00	0,00	0,00
6336	Cotisations CNFPT et CDGFPT	0,00	0,00	0,00	0,00
64111	Rémunération principale titulaires	0,00	0,00	0,00	0,00
64112	SFT, indemnité résidence	0,00	0,00	0,00	0,00
64113	NBI	0,00	0,00	0,00	0,00
64118	Autres indemnités titulaires	0,00	0,00	0,00	0,00
64131	Rémunérations non tit.	0,00	0,00	0,00	0,00
6451	Cotisations à l'U.R.S.S.A.F.	0,00	0,00	0,00	0,00
6453	Cotisations aux caisses de retraites	0,00	0,00	0,00	0,00
6514	Cotisations, adhésions et autres prestat	0,00	0,00	0,00	24 999,50
65171	RSA - Vers. allocations forfaitaires	78 454 168,38	0,00	0,00	0,00
65172	RSA - Vers. alloc. forfaitaires maj.	13 427 263,82	0,00	0,00	0,00
6541	Créances admises en non-valeur	33 280,84	0,00	0,00	0,00
6542	Créances éteintes	37 941,25	0,00	0,00	0,00
65661	Contrat d'accompagnement dans l'emploi	0,00	0,00	0,00	1 176 557,22
65734	Subv. fonct. Communes et intercos	707 200,00	0,00	0,00	0,00
65738	Subv. fonct. Autres organismes publics	0,00	0,00	0,00	3 192,00
6574	Subv. fonct. asso. personnes privées	773 266,48	0,00	0,00	1 688 966,35
6718	Autres charges exceptionnelles gestion	459,07	0,00	0,00	0,00
673	Titres annulés (sur exercices antérieurs)	23 551,42	0,00	0,00	0,00
	RECETTES REELLES	1 589 797,14	0,00	0,00	79 827,14
74771	Participation Fonds social européen	466 259,00	0,00	0,00	0,00
75342	Allocations forfaitaires	907 232,87	0,00	0,00	0,00
75343	Allocations forfaitaires majorées	152 337,27	0,00	0,00	0,00
7588	Autres produits divers gestion courante	0,00	0,00	0,00	0,00
7718	Autres prod. except. opération gestion	56 124,00	0,00	0,00	64 688,77
773	Mandats annulés (exercices antérieurs)	7 844,00	0,00	0,00	15 138,37

(1) A détailler conformément au plan de comptes.

IV – ANNEXES	IV
PRESENTATION CROISEE PAR FONCTION	A1/5-6

SOUS-FONCTION 5-6 – Revenu de solidarité active

INVESTISSEMENT

Art. (1)	Libellé	5 Evaluation des dépenses engagées	6 Dépenses de structure	8 Autres dépenses au titre du RSA	TOTAL DE LA SOUS-FONCTION
	DEPENSES REELLES	0,00	0,00	0,00	0,00
	Equipements départementaux	0,00	0,00	0,00	0,00
	Equipements non départementaux (c/204)	0,00	0,00	0,00	0,00
	RECETTES REELLES	0,00	0,00	0,00	0,00

FONCTIONNEMENT

Art. (1)	Libellé	5 Evaluation des dépenses engagées	6 Dépenses de structure	7 Allocations RSA	8 Autres dépenses au titre du RSA	TOTAL DE LA SOUS-FONCTION
	DEPENSES REELLES	0,00	1 768 792,46	0,00	22 505,00	98 249 118,92
611	Contrats de prestations de services	0,00	0,00	0,00	18 000,00	124 975,13
6225	Indemnités aux comptable et régisseurs	0,00	373,00	0,00	0,00	373,00
6227	Frais d'actes et de contentieux	0,00	0,00	0,00	4 505,00	4 505,00
6251	Voyages, déplacements et missions	0,00	7 560,45	0,00	0,00	7 560,45
6331	Versement de transport	0,00	15 839,25	0,00	0,00	15 839,25
6332	Cotisations versées au F.N.A.L.	0,00	5 365,17	0,00	0,00	5 365,17
6336	Cotisations CNFPT et CDGFPT	0,00	10 408,35	0,00	0,00	10 408,35
64111	Rémunération principale titulaires	0,00	837 964,77	0,00	0,00	837 964,77
64112	SFT, indemnité résidence	0,00	6 143,18	0,00	0,00	6 143,18
64113	NBI	0,00	7 501,02	0,00	0,00	7 501,02
64118	Autres indemnités titulaires	0,00	195 307,46	0,00	0,00	195 307,46
64131	Rémunérations non tit.	0,00	235 915,50	0,00	0,00	235 915,50
6451	Cotisations à l'U.R.S.S.A.F.	0,00	198 498,69	0,00	0,00	198 498,69
6453	Cotisations aux caisses de retraites	0,00	247 915,62	0,00	0,00	247 915,62
6514	Cotisations, adhésions et autres prestat	0,00	0,00	0,00	0,00	24 999,50
65171	RSA - Vers. allocations forfaitaires	0,00	0,00	0,00	0,00	78 454 168,38
65172	RSA - Vers. alloc. forfaitaires maj.	0,00	0,00	0,00	0,00	13 427 263,82
6541	Créances admises en non-valeur	0,00	0,00	0,00	0,00	33 280,84
6542	Créances éteintes	0,00	0,00	0,00	0,00	37 941,25
65661	Contrat d'accompagnement dans l'emploi	0,00	0,00	0,00	0,00	1 176 557,22
65734	Subv. fonct. Communes et intercos	0,00	0,00	0,00	0,00	707 200,00
65738	Subv. fonct. Autres organismes publics	0,00	0,00	0,00	0,00	3 192,00
6574	Subv. fonct. asso. personnes privées	0,00	0,00	0,00	0,00	2 462 232,83
6718	Autres charges exceptionnelles gestion	0,00	0,00	0,00	0,00	459,07
673	Titres annulés (sur exercices antérieurs)	0,00	0,00	0,00	0,00	23 551,42
	RECETTES REELLES	0,00	62,64	48 250,00	0,00	1 717 936,92
74771	Participation Fonds social européen	0,00	0,00	0,00	0,00	466 259,00
75342	Allocations forfaitaires	0,00	0,00	0,00	0,00	907 232,87
75343	Allocations forfaitaires majorées	0,00	0,00	0,00	0,00	152 337,27
7588	Autres produits divers gestion courante	0,00	0,00	48 250,00	0,00	48 250,00
7718	Autres prod. except. opération gestion	0,00	0,00	0,00	0,00	120 812,77
773	Mandats annulés (exercices antérieurs)	0,00	62,64	0,00	0,00	23 045,01

IV – ANNEXES	IV
PRESENTATION CROISEE PAR FONCTION	A1/6

FONCTION 6 – Réseaux et infrastructures (hors RAR)
INVESTISSEMENT

Art. (1)	Libellé	0 Services communs	1 Eaux et assainissement	2 Routes et voirie		
				21 Réseau routier départemental	22 Viabilité hivernale et aléas climatiques	28 Autres réseaux de voirie
DEPENSES REELLES		0,00	1 198 082,64	46 735 932,24	0,00	3 326 354,13
Equipements départementaux		0,00	0,00	43 643 251,03	0,00	3 301 549,13
2031	Frais d'études	0,00	0,00	1 524 869,79	0,00	0,00
2033	Frais d'insertion	0,00	0,00	21 368,26	0,00	5 076,00
2051	Concessions, droits similaires	0,00	0,00	0,00	0,00	0,00
2151	Réseaux de voirie	0,00	0,00	803 747,71	0,00	0,00
2157	Matériel et outillage technique	0,00	0,00	90 563,80	0,00	0,00
2182	Matériel de transport	0,00	0,00	279 870,78	0,00	0,00
21838	Autre matériel informatique	0,00	0,00	17 784,00	0,00	0,00
23151	Réseaux de voirie	0,00	0,00	39 249 241,22	0,00	0,00
231738	Autres constructions	0,00	0,00	0,00	0,00	0,00
23188	Autres	0,00	0,00	0,00	0,00	3 235 305,96
238	Avances commandes immo corporelles	0,00	0,00	1 655 805,47	0,00	61 167,17
Equipements non départementaux (c/204)		0,00	1 198 082,64	3 092 681,21	0,00	24 805,00
204141	Subv.Cne : Bien mobilier, matériel	0,00	34 858,67	4 475,00	0,00	0,00
204142	Subv.Cne : Bâtiments, installations	0,00	1 163 223,97	2 766 635,85	0,00	24 805,00
2041782	Autres EPL: Bâtiments, installations	0,00	0,00	0,00	0,00	0,00
20421	Privé : Bien mobilier, matériel	0,00	0,00	0,00	0,00	0,00
20422	Privé : Bâtiments, installations	0,00	0,00	0,00	0,00	0,00
20423	Privé : Projet infrastructure	0,00	0,00	321 570,36	0,00	0,00
RECETTES REELLES		0,00	0,00	2 876 583,34	0,00	0,00
1321	Subv. non transf. Etat, établ. nationaux	0,00	0,00	1 558 197,63	0,00	0,00
1322	Subv. non transf. Régions	0,00	0,00	150 000,00	0,00	0,00
1324	Subv. non transf. Communes	0,00	0,00	958 551,10	0,00	0,00
1328	Autres subventions d'équip. non transf.	0,00	0,00	183 357,29	0,00	0,00
165	Dépôts et cautionnements reçus	0,00	0,00	0,00	0,00	0,00
204142	Subv.Cne : Bâtiments, installations	0,00	0,00	23 305,00	0,00	0,00
2041782	Autres EPL: Bâtiments, installations	0,00	0,00	0,00	0,00	0,00
23151	Réseaux de voirie	0,00	0,00	3 172,32	0,00	0,00
231738	Autres constructions	0,00	0,00	0,00	0,00	0,00
238	Avances commandes immo corporelles	0,00	0,00	0,00	0,00	0,00

FONCTIONNEMENT

Art. (1)	Libellé	0 Services communs	1 Eaux et assainissement	2 Routes et voirie		
				21 Réseau routier départemental	22 Viabilité hivernale et aléas climatiques	28 Autres réseaux de voirie
DEPENSES REELLES		0,00	15 050,85	18 726 908,35	0,00	5 572,87
60611	Eau et assainissement	0,00	0,00	13 591,10	0,00	0,00
60612	Energie - Electricité	0,00	0,00	354 184,61	0,00	0,00
60618	Autres fournitures non stockables	0,00	0,00	20 842,33	0,00	0,00
60621	Combustibles	0,00	0,00	1 630,80	0,00	0,00
60622	Carburants	0,00	0,00	647 936,23	0,00	0,00
60623	Alimentation	0,00	0,00	8 002,36	0,00	0,00
60631	Fournitures d'entretien	0,00	0,00	16 425,81	0,00	0,00
60632	Fournitures de petit équipement	0,00	406,11	31 146,88	0,00	0,00
60633	Fournitures de voirie	0,00	0,00	382 450,36	0,00	0,00

DEPARTEMENT DU LOIRET - Budget principal - CA - 2019

Art. (1)	Libellé	0 Services communs	1 Eaux et assainissement	2 Routes et voirie		
				21 Réseau routier départemental	22 Viabilité hivernale et aléas climatiques	28 Autres réseaux de voirie
60636	Vêtements de travail	0,00	391,94	84 121,35	0,00	0,00
6064	Fournitures administratives	0,00	0,00	9 596,49	0,00	0,00
6068	Autres matières et fournitures	0,00	0,00	5 019,00	0,00	0,00
611	Contrats de prestations de services	0,00	0,00	24 529,78	0,00	52,87
6132	Locations immobilières	0,00	0,00	2 412,09	0,00	0,00
6135	Locations mobilières	0,00	0,00	829 747,60	0,00	0,00
615221	Entretien, réparations bâtiments publics	0,00	0,00	99 476,29	0,00	0,00
615231	Entretien, réparations voiries	0,00	0,00	5 044 558,94	0,00	0,00
61551	Entretien matériel roulant	0,00	0,00	492 232,47	0,00	0,00
61558	Entretien autres biens mobiliers	0,00	0,00	186 333,77	0,00	0,00
6156	Maintenance	0,00	0,00	139,19	0,00	0,00
6182	Documentation générale et technique	0,00	0,00	1 588,87	0,00	0,00
6188	Autres frais divers	0,00	0,00	14 262,00	0,00	5 520,00
6227	Frais d'actes et de contentieux	0,00	0,00	316 333,04	0,00	0,00
6228	Divers	0,00	0,00	3 725,51	0,00	0,00
6231	Annonces et insertions	0,00	0,00	2 093,76	0,00	0,00
6251	Voyages, déplacements et missions	0,00	0,00	110 120,22	0,00	0,00
6261	Frais d'affranchissement	0,00	0,00	1 378,80	0,00	0,00
6262	Frais de télécommunications	0,00	0,00	1 544,25	0,00	0,00
6281	Concours divers (cotisations)	0,00	2 800,00	810,00	0,00	0,00
6282	Frais de gardiennage	0,00	0,00	6 741,55	0,00	0,00
6283	Frais de nettoyage des locaux	0,00	11 452,80	106 912,74	0,00	0,00
6331	Versement de transport	0,00	0,00	36 631,55	0,00	0,00
6332	Cotisations versées au F.N.A.L.	0,00	0,00	28 223,42	0,00	0,00
6336	Cotisations CNFPT et CDGFPT	0,00	0,00	54 758,45	0,00	0,00
6355	Taxes et impôts sur les véhicules	0,00	0,00	11 421,20	0,00	0,00
637	Autres impôts, taxes (autres organismes)	0,00	0,00	92,50	0,00	0,00
64111	Rémunération principale titulaires	0,00	0,00	4 772 649,76	0,00	0,00
64112	SFT, indemnité résidence	0,00	0,00	58 976,08	0,00	0,00
64113	NBI	0,00	0,00	11 396,59	0,00	0,00
64118	Autres indemnités titulaires	0,00	0,00	1 322 953,62	0,00	0,00
64131	Rémunérations non tit.	0,00	0,00	1 010 066,79	0,00	0,00
6417	Rémunérations des apprentis	0,00	0,00	2 073,72	0,00	0,00
6451	Cotisations à l'U.R.S.S.A.F.	0,00	0,00	1 011 835,84	0,00	0,00
6453	Cotisations aux caisses de retraites	0,00	0,00	1 581 698,08	0,00	0,00
6541	Créances admises en non-valeur	0,00	0,00	4 242,56	0,00	0,00
6561	Org. de regroup. (synd. Mixte, entente)	0,00	0,00	0,00	0,00	0,00
6568	Autres participations	0,00	0,00	0,00	0,00	0,00
6574	Subv. fonct. asso. personnes privées	0,00	0,00	0,00	0,00	0,00
RECETTES REELLES		0,00	0,00	1 278 849,59	0,00	306,87
70323	Red.occupation dom. public départemental	0,00	0,00	646 582,00	0,00	0,00
70878	Remb. frais par des tiers	0,00	0,00	0,00	0,00	0,00
752	Revenus des immeubles	0,00	0,00	0,00	0,00	254,00
7711	Dédits et pénalités perçus	0,00	0,00	25 800,00	0,00	0,00
7718	Autres prod. except. opération gestion	0,00	0,00	51 592,17	0,00	52,87
773	Mandats annulés (exercices antérieurs)	0,00	0,00	1 187,61	0,00	0,00
775	Produits des cessions d'immobilisations	0,00	0,00	75 072,29	0,00	0,00
7788	Produits exceptionnels divers	0,00	0,00	478 615,52	0,00	0,00

(1) A détailler conformément au plan de comptes.

IV – ANNEXES	IV
PRESENTATION CROISEE PAR FONCTION	A1/6

FONCTION 6 – Réseaux et infrastructures

INVESTISSEMENT

Art. (1)	Libellé	3 Infrastructures ferroviaires et aéroport	4 Infrastructures fluviales, maritimes	8 Autres réseaux	TOTAL DE LA FONCTION
DEPENSES REELLES		0,00	3 670 108,48	0,00	55 060 499,89
Equipements départementaux		0,00	3 571 295,50	0,00	50 516 095,66
2031	Frais d'études	0,00	195 463,46	0,00	1 720 333,25
2033	Frais d'insertion	0,00	7 128,00	0,00	33 572,26
2051	Concessions, droits similaires	0,00	140 137,35	0,00	140 137,35
2151	Réseaux de voirie	0,00	0,00	0,00	803 747,71
2157	Matériel et outillage technique	0,00	0,00	0,00	90 563,80
2182	Matériel de transport	0,00	0,00	0,00	279 870,78
21838	Autre matériel informatique	0,00	0,00	0,00	17 784,00
23151	Réseaux de voirie	0,00	0,00	0,00	39 249 241,22
231738	Autres constructions	0,00	3 169 587,88	0,00	3 169 587,88
23188	Autres	0,00	52 030,81	0,00	3 287 336,77
238	Avances commandes immo corporelles	0,00	6 948,00	0,00	1 723 920,64
Equipements non départementaux (c/204)		0,00	98 812,98	0,00	4 544 404,23
204141	Subv.Cne : Bien mobilier, matériel	0,00	0,00	0,00	39 333,67
204142	Subv.Cne : Bâtiments, installations	0,00	0,00	0,00	4 084 687,22
2041782	Autres EPL: Bâtiments, installations	0,00	53 567,01	0,00	53 567,01
20421	Privé : Bien mobilier, matériel	0,00	40 790,97	0,00	40 790,97
20422	Privé : Bâtiments, installations	0,00	4 455,00	0,00	4 455,00
20423	Privé : Projet infrastructure	0,00	0,00	0,00	321 570,36
RECETTES REELLES		150 745,00	82 959,90	0,00	3 110 288,24
1321	Subv. non transf. Etat, établ. nationaux	0,00	0,00	0,00	1 558 197,63
1322	Subv. non transf. Régions	0,00	75 000,00	0,00	225 000,00
1324	Subv. non transf. Communes	0,00	0,00	0,00	958 551,10
1328	Autres subventions d'équip. non transf.	0,00	0,00	0,00	183 357,29
165	Dépôts et cautionnements reçus	0,00	3 000,00	0,00	3 000,00
204142	Subv.Cne : Bâtiments, installations	0,00	0,00	0,00	23 305,00
2041782	Autres EPL: Bâtiments, installations	150 745,00	0,00	0,00	150 745,00
23151	Réseaux de voirie	0,00	0,00	0,00	3 172,32
231738	Autres constructions	0,00	2 462,40	0,00	2 462,40
238	Avances commandes immo corporelles	0,00	2 497,50	0,00	2 497,50

FONCTIONNEMENT

Art. (1)	Libellé	3 Infrastructures ferroviaires et aéroport	4 Infrastructures fluviales, maritimes	8 Autres réseaux	TOTAL DE LA FONCTION
DEPENSES REELLES		670 000,00	478 458,50	1 000,00	19 896 990,57
60611	Eau et assainissement	0,00	0,00	0,00	13 591,10
60612	Energie - Electricité	0,00	697,69	0,00	354 882,30
60618	Autres fournitures non stockables	0,00	0,00	0,00	20 842,33
60621	Combustibles	0,00	0,00	0,00	1 630,80
60622	Carburants	0,00	0,00	0,00	647 936,23
60623	Alimentation	0,00	0,00	0,00	8 002,36
60631	Fournitures d'entretien	0,00	0,00	0,00	16 425,81
60632	Fournitures de petit équipement	0,00	0,00	0,00	31 552,99
60633	Fournitures de voirie	0,00	0,00	0,00	382 450,36
60636	Vêtements de travail	0,00	2 348,40	0,00	86 861,69
6064	Fournitures administratives	0,00	0,00	0,00	9 596,49

DEPARTEMENT DU LOIRET - Budget principal - CA - 2019

Art. (1)	Libellé	3 Infrastructures ferroviaires et aéroport	4 Infrastructures fluviales, maritimes	8 Autres réseaux	TOTAL DE LA FONCTION
6068	Autres matières et fournitures	0,00	0,00	0,00	5 019,00
611	Contrats de prestations de services	0,00	12 260,27	0,00	36 842,92
6132	Locations immobilières	0,00	0,00	0,00	2 412,09
6135	Locations mobilières	0,00	1 308,00	0,00	831 055,60
615221	Entretien, réparations bâtiments publics	0,00	0,00	0,00	99 476,29
615231	Entretien, réparations voiries	0,00	0,00	0,00	5 044 558,94
61551	Entretien matériel roulant	0,00	0,00	0,00	492 232,47
61558	Entretien autres biens mobiliers	0,00	0,00	0,00	186 333,77
6156	Maintenance	0,00	0,00	0,00	139,19
6182	Documentation générale et technique	0,00	0,00	0,00	1 588,87
6188	Autres frais divers	0,00	0,00	0,00	19 782,00
6227	Frais d'actes et de contentieux	0,00	8 640,00	0,00	324 973,04
6228	Divers	0,00	0,00	0,00	3 725,51
6231	Annonces et insertions	0,00	0,00	0,00	2 093,76
6251	Voyages, déplacements et missions	0,00	0,00	0,00	110 120,22
6261	Frais d'affranchissement	0,00	0,00	0,00	1 378,80
6262	Frais de télécommunications	0,00	0,00	0,00	1 544,25
6281	Concours divers (cotisations)	0,00	0,00	0,00	3 610,00
6282	Frais de gardiennage	0,00	0,00	0,00	6 741,55
6283	Frais de nettoyage des locaux	0,00	0,00	0,00	118 365,54
6331	Versement de transport	0,00	0,00	0,00	36 631,55
6332	Cotisations versées au F.N.A.L.	0,00	0,00	0,00	28 223,42
6336	Cotisations CNFPT et CDGFPT	0,00	0,00	0,00	54 758,45
6355	Taxes et impôts sur les véhicules	0,00	0,00	0,00	11 421,20
637	Autres impôts, taxes (autres organismes)	0,00	0,00	0,00	92,50
64111	Rémunération principale titulaires	0,00	0,00	0,00	4 772 649,76
64112	SFT, indemnité résidence	0,00	0,00	0,00	58 976,08
64113	NBI	0,00	0,00	0,00	11 396,59
64118	Autres indemnités titulaires	0,00	0,00	0,00	1 322 953,62
64131	Rémunérations non tit.	0,00	0,00	0,00	1 010 066,79
6417	Rémunérations des apprentis	0,00	0,00	0,00	2 073,72
6451	Cotisations à l'U.R.S.S.A.F.	0,00	0,00	0,00	1 011 835,84
6453	Cotisations aux caisses de retraites	0,00	0,00	0,00	1 581 698,08
6541	Créances admises en non-valeur	0,00	0,00	0,00	4 242,56
6561	Org. de regroup. (synd. Mixte, entente)	670 000,00	382 627,25	0,00	1 052 627,25
6568	Autres participations	0,00	70 576,89	0,00	70 576,89
6574	Subv. fonct. asso. personnes privées	0,00	0,00	1 000,00	1 000,00
RECETTES REELLES		0,00	21 321,16	0,00	1 300 477,62
70323	Red.occupation dom. public départemental	0,00	0,00	0,00	646 582,00
70878	Remb. frais par des tiers	0,00	1 500,00	0,00	1 500,00
752	Revenus des immeubles	0,00	16 428,00	0,00	16 682,00
7711	Dédits et pénalités perçus	0,00	0,00	0,00	25 800,00
7718	Autres prod. except. opération gestion	0,00	3 393,16	0,00	55 038,20
773	Mandats annulés (exercices antérieurs)	0,00	0,00	0,00	1 187,61
775	Produits des cessions d'immobilisations	0,00	0,00	0,00	75 072,29
7788	Produits exceptionnels divers	0,00	0,00	0,00	478 615,52

IV – ANNEXES	IV
PRESENTATION CROISEE PAR FONCTION	A1/7

FONCTION 7 – Aménagement et environnement (hors RAR)

INVESTISSEMENT

Art. (1)	Libellé	0 Services communs	1 Aménagement et développement urbain	2 Logement	3 Environnement	
					31 Actions de traitement des déchets	38 Autres actions en faveur milieu naturel
DEPENSES REELLES		2 795 048,41	1 150 662,54	847 939,00	127 827,30	805 445,39
Equipements départementaux		2 795 048,41	0,00	0,00	2 158,80	275 760,95
2031	Frais d'études	0,00	0,00	0,00	0,00	70 290,00
2111	Terrains nus	0,00	0,00	0,00	0,00	41 356,70
2157	Matériel et outillage technique	3 305,28	0,00	0,00	0,00	0,00
21728	Autres agencements (mise à dispo)	0,00	0,00	0,00	0,00	19 833,47
21838	Autre matériel informatique	39 747,20	0,00	0,00	0,00	0,00
2188	Autres immobilisations corporelles	0,00	0,00	0,00	2 158,80	0,00
23153	Réseaux divers	2 751 995,93	0,00	0,00	0,00	0,00
23188	Autres	0,00	0,00	0,00	0,00	144 280,78
Equipements non départementaux (c/204)		0,00	1 150 662,54	847 939,00	125 668,50	529 684,44
204112	Subv. Etat : Bâtiments, installations	0,00	0,00	0,00	0,00	78 187,05
204141	Subv.Cne : Bien mobilier, matériel	0,00	225 036,24	0,00	125 668,50	138 794,86
204142	Subv.Cne : Bâtiments, installations	0,00	925 626,30	0,00	0,00	242 509,72
204181	Autres org pub - Biens mob, mat, études	0,00	0,00	0,00	0,00	17 000,00
204182	Autres org pub - Bât. et installations	0,00	0,00	414 699,00	0,00	0,00
204183	Autres org pub-Proj infrastruct int nat.	0,00	0,00	433 240,00	0,00	0,00
20421	Privé : Bien mobilier, matériel	0,00	0,00	0,00	0,00	53 192,81
RECETTES REELLES		0,00	0,00	414 760,00	0,00	1 046 952,00
1311	Subv. transf. Etat et établ. nationaux	0,00	0,00	414 760,00	0,00	0,00
1322	Subv. non transf. Régions	0,00	0,00	0,00	0,00	1 046 952,00
1331	D.G.E. transférable	0,00	0,00	0,00	0,00	0,00
1341	D.G.E. non transférable	0,00	0,00	0,00	0,00	0,00

FONCTIONNEMENT

Art. (1)	Libellé	0 Services communs	1 Aménagement et développement urbain	2 Logement	3 Environnement	
					31 Actions de traitement des déchets	38 Autres actions en faveur milieu naturel
DEPENSES REELLES		1 066 184,48	720 514,00	158 610,00	10 587,73	2 053 158,98
60618	Autres fournitures non stockables	0,00	0,00	0,00	0,00	952,56
6068	Autres matières et fournitures	236,40	0,00	0,00	0,00	0,00
611	Contrats de prestations de services	0,00	0,00	28 000,00	0,00	73 219,71
6135	Locations mobilières	1 064,36	0,00	0,00	0,00	0,00
615231	Entretien, réparations voiries	0,00	0,00	0,00	0,00	259 357,42
61524	Entretien bois et forêts	0,00	0,00	0,00	0,00	59 519,41
6156	Maintenance	259,03	0,00	0,00	0,00	0,00
617	Etudes et recherches	0,00	0,00	0,00	0,00	42 053,20
6188	Autres frais divers	29 407,38	0,00	0,00	0,00	0,00
6231	Annonces et insertions	864,00	0,00	0,00	0,00	0,00
6251	Voyages, déplacements et missions	2 897,60	0,00	0,00	0,00	0,00
6281	Concours divers (cotisations)	0,00	700,00	0,00	0,00	0,00
6282	Frais de gardiennage	0,00	0,00	0,00	0,00	1 416,58
6331	Versement de transport	9 564,94	0,00	0,00	0,00	2 614,19
6332	Cotisations versées au F.N.A.L.	2 657,02	0,00	0,00	0,00	726,10
6336	Cotisations CNFPT et CDGFPT	5 155,15	0,00	0,00	0,00	1 408,69

DEPARTEMENT DU LOIRET - Budget principal - CA - 2019

Art. (1)	Libellé	0 Services communs	1 Aménagement et développement urbain	2 Logement	3 Environnement	
					31 Actions de traitement des déchets	38 Autres actions en faveur milieu naturel
637	Autres impôts, taxes (autres organismes)	0,00	0,00	0,00	10 587,73	0,00
64111	Rémunération principale titulaires	471 831,85	0,00	0,00	0,00	144 966,93
64112	SFT, indemnité résidence	9 869,96	0,00	0,00	0,00	1 945,52
64113	NBI	5 812,22	0,00	0,00	0,00	0,00
64118	Autres indemnités titulaires	131 538,72	0,00	0,00	0,00	56 301,80
64131	Rémunérations non tit.	77 107,04	0,00	0,00	0,00	1 634,39
6417	Rémunérations des apprentis	19 715,04	0,00	0,00	0,00	0,00
6451	Cotisations à l'U.R.S.S.A.F.	91 169,34	0,00	0,00	0,00	22 649,36
6453	Cotisations aux caisses de retraites	157 021,03	0,00	0,00	0,00	46 054,05
6457	Cotis. sociales liées à l'apprentissage	12,80	0,00	0,00	0,00	0,00
6541	Créances admises en non-valeur	0,60	0,00	0,00	0,00	0,00
65541	Compens. versée Région (loi NOTRe)	0,00	0,00	0,00	0,00	19 188,00
6568	Autres participations	0,00	0,00	0,00	0,00	784 435,99
65734	Subv. fonct. Communes et intercos	0,00	0,00	0,00	0,00	167 742,11
65737	Subv. Fonct. Autres EPL	0,00	0,00	0,00	0,00	160 000,00
6574	Subv. fonct. asso. personnes privées	50 000,00	12 300,00	130 610,00	0,00	206 972,97
7398	Autres reversements	0,00	707 514,00	0,00	0,00	0,00
RECETTES REELLES		46 904,10	709 195,51	0,00	0,00	5 367 788,06
7022	Coupes de bois	0,00	0,00	0,00	0,00	1,01
7327	Taxe d'aménagement	0,00	709 195,51	0,00	0,00	5 194 279,86
7474	Participation Communes et interco	46 904,10	0,00	0,00	0,00	0,00
74788	Autres	0,00	0,00	0,00	0,00	172 481,11
7718	Autres prod. except. opération gestion	0,00	0,00	0,00	0,00	1 026,08

(1) A détailler conformément au plan de comptes.

IV – ANNEXES	IV
PRESENTATION CROISEE PAR FONCTION	A1/7

FONCTION 7 – Aménagement et environnement

INVESTISSEMENT

Art. (1)	Libellé	4 Aménagement et développement rural	TOTAL DE LA FONCTION
DEPENSES REELLES		3 733 932,45	9 460 855,09
Equipements départementaux		0,00	3 072 968,16
2031	Frais d'études	0,00	70 290,00
2111	Terrains nus	0,00	41 356,70
2157	Matériel et outillage technique	0,00	3 305,28
21728	Autres agencements (mise à dispo)	0,00	19 833,47
21838	Autre matériel informatique	0,00	39 747,20
2188	Autres immobilisations corporelles	0,00	2 158,80
23153	Réseaux divers	0,00	2 751 995,93
23188	Autres	0,00	144 280,78
Equipements non départementaux (c/204)		3 733 932,45	6 387 886,93
204112	Subv. Etat : Bâtiments, installations	0,00	78 187,05
204141	Subv.Cne : Bien mobilier, matériel	320 976,70	810 476,30
204142	Subv.Cne : Bâtiments, installations	3 412 955,75	4 581 091,77
204181	Autres org pub - Biens mob, mat, études	0,00	17 000,00
204182	Autres org pub - Bât. et installations	0,00	414 699,00
204183	Autres org pub-Proj infrastruct int nat.	0,00	433 240,00
20421	Privé : Bien mobilier, matériel	0,00	53 192,81
RECETTES REELLES		4 695,00	1 466 407,00
1311	Subv. transf. Etat et établ. nationaux	0,00	414 760,00
1322	Subv. non transf. Régions	0,00	1 046 952,00
1331	D.G.E. transférable	1 043,00	1 043,00
1341	D.G.E. non transférable	3 652,00	3 652,00

FONCTIONNEMENT

Art. (1)	Libellé	4 Aménagement et développement rural	TOTAL DE LA FONCTION
DEPENSES REELLES		25 368,60	4 034 423,79
60618	Autres fournitures non stockables	0,00	952,56
6068	Autres matières et fournitures	0,00	236,40
611	Contrats de prestations de services	0,00	101 219,71
6135	Locations mobilières	0,00	1 064,36
615231	Entretien, réparations voiries	0,00	259 357,42
61524	Entretien bois et forêts	0,00	59 519,41
6156	Maintenance	0,00	259,03
617	Etudes et recherches	0,00	42 053,20
6188	Autres frais divers	5 760,00	35 167,38
6231	Annonces et insertions	0,00	864,00
6251	Voyages, déplacements et missions	279,00	3 176,60
6281	Concours divers (cotisations)	0,00	700,00
6282	Frais de gardiennage	0,00	1 416,58
6331	Versement de transport	252,96	12 432,09
6332	Cotisations versées au F.N.A.L.	70,26	3 453,38
6336	Cotisations CNFPT et CDGFPT	136,32	6 700,16
637	Autres impôts, taxes (autres organismes)	0,00	10 587,73
64111	Rémunération principale titulaires	0,00	616 798,78
64112	SFT, indemnité résidence	0,00	11 815,48

DEPARTEMENT DU LOIRET - Budget principal - CA - 2019

Art. (1)	Libellé	4 Aménagement et développement rural	TOTAL DE LA FONCTION
64113	NBI	0,00	5 812,22
64118	Autres indemnités titulaires	0,00	187 840,52
64131	Rémunérations non tit.	14 053,02	92 794,45
6417	Rémunérations des apprentis	0,00	19 715,04
6451	Cotisations à l'U.R.S.S.A.F.	3 900,21	117 718,91
6453	Cotisations aux caisses de retraites	916,83	203 991,91
6457	Cotis. sociales liées à l'apprentissage	0,00	12,80
6541	Créances admises en non-valeur	0,00	0,60
65541	Compens. versée Région (loi NOTRe)	0,00	19 188,00
6568	Autres participations	0,00	784 435,99
65734	Subv. fonct. Communes et intercos	0,00	167 742,11
65737	Subv. Fonct. Autres EPL	0,00	160 000,00
6574	Subv. fonct. asso. personnes privées	0,00	399 882,97
7398	Autres reversements	0,00	707 514,00
RECETTES REELLES		0,00	6 123 887,67
7022	Coupes de bois	0,00	1,01
7327	Taxe d'aménagement	0,00	5 903 475,37
7474	Participation Communes et interco	0,00	46 904,10
74788	Autres	0,00	172 481,11
7718	Autres prod. except. opération gestion	0,00	1 026,08

IV – ANNEXES				IV
PRESENTATION CROISEE PAR FONCTION				A1/8

FONCTION 8 – Transports (hors RAR)
INVESTISSEMENT

Art. (1)	Libellé	0 Services communs	1 Transports scolaires	2 Transports publics de voyageurs	
				21 Routier	22 Ferroviaire
DEPENSES REELLES		0,00	0,00	0,00	0,00
Equipements départementaux		0,00	0,00	0,00	0,00
Equipements non départementaux (c/204)		0,00	0,00	0,00	0,00
RECETTES REELLES		0,00	0,00	0,00	0,00

FONCTIONNEMENT

Art. (1)	Libellé	0 Services communs	1 Transports scolaires	2 Transports publics de voyageurs	
				21 Routier	22 Ferroviaire
DEPENSES REELLES		0,00	3 606 368,17	36 041,06	0,00
6245	Transports de personnes extérieures	0,00	3 600 000,00	0,00	0,00
6541	Créances admises en non-valeur	0,00	503,18	0,00	0,00
6568	Autres participations	0,00	5 864,99	0,00	0,00
6574	Subv. fonct. asso. personnes privées	0,00	0,00	36 041,06	0,00
RECETTES REELLES		0,00	2 124,19	36 041,06	0,00
7474	Participation Communes et interco	0,00	0,00	36 041,06	0,00
7718	Autres prod. except. opération gestion	0,00	758,31	0,00	0,00
773	Mandats annulés (exercices antérieurs)	0,00	1 365,88	0,00	0,00

(1) A détailler conformément au plan de comptes.

IV – ANNEXES	IV
PRESENTATION CROISEE PAR FONCTION	A1/8

FONCTION 8 – Transports

INVESTISSEMENT

Art. (1)	Libellé	2 Transports publics de voyageurs			8 Autres	TOTAL DE LA FONCTION
		23 Maritime	24 Fluvial	25 Aérien		
	DEPENSES REELLES	0,00	0,00	0,00	0,00	0,00
	Equipements départementaux	0,00	0,00	0,00	0,00	0,00
	Equipements non départementaux (c/204)	0,00	0,00	0,00	0,00	0,00
	RECETTES REELLES	0,00	0,00	0,00	0,00	0,00

FONCTIONNEMENT

Art. (1)	Libellé	2 Transports publics de voyageurs			8 Autres	TOTAL DE LA FONCTION
		23 Maritime	24 Fluvial	25 Aérien		
	DEPENSES REELLES	0,00	0,00	0,00	0,00	3 642 409,23
6245	Transports de personnes extérieures	0,00	0,00	0,00	0,00	3 600 000,00
6541	Créances admises en non-valeur	0,00	0,00	0,00	0,00	503,18
6568	Autres participations	0,00	0,00	0,00	0,00	5 864,99
6574	Subv. fonct. asso. personnes privées	0,00	0,00	0,00	0,00	36 041,06
	RECETTES REELLES	0,00	0,00	0,00	0,00	38 165,25
7474	Participation Communes et interco	0,00	0,00	0,00	0,00	36 041,06
7718	Autres prod. except. opération gestion	0,00	0,00	0,00	0,00	758,31
773	Mandats annulés (exercices antérieurs)	0,00	0,00	0,00	0,00	1 365,88

IV – ANNEXES	IV
PRESENTATION CROISEE PAR FONCTION	A1/9

FONCTION 9 – Développement économique (hors RAR)

INVESTISSEMENT

Art. (1)	Libellé	0	1	2	
		Services communs	Structures animation, développement éco.	Agriculture et pêche	
				21	28
				Laboratoire départemental	Autres
DEPENSES REELLES		0,00	1 665 436,75	0,00	300 000,00
Equipements départementaux		0,00	0,00	0,00	300 000,00
23153	Réseaux divers	0,00	0,00	0,00	0,00
237	Avances commandes immo incorporelles	0,00	0,00	0,00	300 000,00
Equipements non départementaux (c/204)		0,00	0,00	0,00	0,00
204141	Subv.Cne : Bien mobilier, matériel	0,00	0,00	0,00	0,00
204142	Subv.Cne : Bâtiments, installations	0,00	0,00	0,00	0,00
20421	Privé : Bien mobilier, matériel	0,00	0,00	0,00	0,00
20422	Privé : Bâtiments, installations	0,00	0,00	0,00	0,00
RECETTES REELLES		0,00	0,00	0,00	0,00
1324	Subv. non transf. Communes	0,00	0,00	0,00	0,00
1326	Subv. non transf. Autres E.P.L.	0,00	0,00	0,00	0,00
1328	Autres subventions d'équip. non transf.	0,00	0,00	0,00	0,00
20422	Privé : Bâtiments, installations	0,00	0,00	0,00	0,00

FONCTIONNEMENT

Art. (1)	Libellé	0 Services communs	1 Structures animation, développement éco.	2 Agriculture et pêche	
				21 Laboratoire départemental	28 Autres
DEPENSES REELLES		1 440 406,08	355 750,00	0,00	354 640,00
62268	Autres honoraires, conseils	0,00	0,00	0,00	0,00
6231	Annonces et insertions	0,00	0,00	0,00	0,00
6236	Catalogues et imprimés	0,00	0,00	0,00	2 320,00
6251	Voyages, déplacements et missions	8 670,43	0,00	0,00	0,00
6281	Concours divers (cotisations)	0,00	3 000,00	0,00	0,00
6331	Versement de transport	13 034,94	0,00	0,00	0,00
6332	Cotisations versées au F.N.A.L.	4 112,80	0,00	0,00	0,00
6336	Cotisations CNFPT et CDGFPT	7 978,40	0,00	0,00	0,00
64111	Rémunération principale titulaires	703 947,87	0,00	0,00	0,00
64112	SFT, indemnité résidence	5 613,92	0,00	0,00	0,00
64113	NBI	4 104,84	0,00	0,00	0,00
64118	Autres indemnités titulaires	203 275,20	0,00	0,00	0,00
64131	Rémunérations non tit.	116 292,09	0,00	0,00	0,00
6417	Rémunérations des apprentis	0,00	0,00	0,00	0,00
6451	Cotisations à l'U.R.S.S.A.F.	141 398,06	0,00	0,00	0,00
6453	Cotisations aux caisses de retraites	231 977,53	0,00	0,00	0,00
6457	Cotis. sociales liées à l'apprentissage	0,00	0,00	0,00	0,00
65734	Subv. fonct. Communes et intercos	0,00	0,00	0,00	6 000,00
65737	Subv. Fonct. Autres EPL	0,00	0,00	0,00	50 000,00
65738	Subv. fonct. Autres organismes publics	0,00	332 750,00	0,00	237 120,00
6574	Subv. fonct. asso. personnes privées	0,00	20 000,00	0,00	59 200,00
6713	Dots et prix	0,00	0,00	0,00	0,00
RECETTES REELLES		0,00	474 190,51	132 012,12	0,00
70872	Remb. frais Budgets annexes	0,00	76 576,51	0,00	0,00
74888	Autres	0,00	0,00	0,00	0,00
752	Revenus des immeubles	0,00	0,00	132 012,12	0,00

DEPARTEMENT DU LOIRET - Budget principal - CA - 2019

Art. (1)	Libellé	0 Services communs	1 Structures animation, développement éco.	2 Agriculture et pêche	
				21 Laboratoire départemental	28 Autres
775	Produits des cessions d'immobilisations	0,00	397 614,00	0,00	0,00

(1) A détailler conformément au plan de comptes.

IV – ANNEXES	IV
PRESENTATION CROISEE PAR FONCTION	A1/9

FONCTION 9 – Développement économique
INVESTISSEMENT

Art. (1)	Libellé	3 Industrie, commerce et artisanat	4 Développement touristique	5 Maintien services publics non départ.	TOTAL DE LA FONCTION
DEPENSES REELLES		4 242 549,84	235 057,00	1 217 698,23	7 660 741,82
Equipements départementaux		4 126 398,94	0,00	0,00	4 426 398,94
23153	Réseaux divers	4 126 398,94	0,00	0,00	4 126 398,94
237	Avances commandes immo incorporelles	0,00	0,00	0,00	300 000,00
Equipements non départementaux (c/204)		116 150,90	235 057,00	1 217 698,23	1 568 906,13
204141	Subv.Cne : Bien mobilier, matériel	10 663,00	0,00	47 942,12	58 605,12
204142	Subv.Cne : Bâtiments, installations	25 500,00	23 110,00	1 169 756,11	1 218 366,11
20421	Privé : Bien mobilier, matériel	66 987,90	203 000,00	0,00	269 987,90
20422	Privé : Bâtiments, installations	13 000,00	8 947,00	0,00	21 947,00
RECETTES REELLES		1 928 163,64	0,00	0,00	1 928 163,64
1324	Subv. non transf. Communes	440 216,56	0,00	0,00	440 216,56
1326	Subv. non transf. Autres E.P.L.	1 111 129,80	0,00	0,00	1 111 129,80
1328	Autres subventions d'équip. non transf.	371 903,82	0,00	0,00	371 903,82
20422	Privé : Bâtiments, installations	4 913,46	0,00	0,00	4 913,46

FONCTIONNEMENT

Art. (1)	Libellé	3 Industrie, commerce et artisanat	4 Développement touristique	5 Maintien services publics non départ.	TOTAL DE LA FONCTION
DEPENSES REELLES		673 826,47	1 463 230,40	0,00	4 287 852,95
62268	Autres honoraires, conseils	26 250,00	0,00	0,00	26 250,00
6231	Annonces et insertions	0,00	1 430,40	0,00	1 430,40
6236	Catalogues et imprimés	0,00	0,00	0,00	2 320,00
6251	Voyages, déplacements et missions	4 198,07	0,00	0,00	12 868,50
6281	Concours divers (cotisations)	46 379,58	200,00	0,00	49 579,58
6331	Versement de transport	5 976,99	0,00	0,00	19 011,93
6332	Cotisations versées au F.N.A.L.	1 660,21	0,00	0,00	5 773,01
6336	Cotisations CNFPT et CDGFPT	3 220,87	0,00	0,00	11 199,27
64111	Rémunération principale titulaires	248 671,91	0,00	0,00	952 619,78
64112	SFT, indemnité résidence	5 893,77	0,00	0,00	11 507,69
64113	NBI	0,00	0,00	0,00	4 104,84
64118	Autres indemnités titulaires	66 895,08	0,00	0,00	270 170,28
64131	Rémunérations non tit.	88 511,11	0,00	0,00	204 803,20
6417	Rémunérations des apprentis	28 334,51	0,00	0,00	28 334,51
6451	Cotisations à l'U.R.S.S.A.F.	62 669,68	0,00	0,00	204 067,74
6453	Cotisations aux caisses de retraites	83 655,57	0,00	0,00	315 633,10
6457	Cotis. sociales liées à l'apprentissage	9,12	0,00	0,00	9,12
65734	Subv. fonct. Communes et intercos	0,00	0,00	0,00	6 000,00
65737	Subv. Fonct. Autres EPL	0,00	0,00	0,00	50 000,00
65738	Subv. fonct. Autres organismes publics	0,00	0,00	0,00	569 870,00
6574	Subv. fonct. asso. personnes privées	0,00	1 461 600,00	0,00	1 540 800,00
6713	Dots et prix	1 500,00	0,00	0,00	1 500,00
RECETTES REELLES		0,00	17 018,10	0,00	623 220,73
70872	Remb. frais Budgets annexes	0,00	0,00	0,00	76 576,51
74888	Autres	0,00	17 018,10	0,00	17 018,10
752	Revenus des immeubles	0,00	0,00	0,00	132 012,12
775	Produits des cessions d'immobilisations	0,00	0,00	0,00	397 614,00

IV – ANNEXES			IV
ELEMENTS DU BILAN – ETAT DE LA DETTE – DETAIL DES CREDITS DE TRESORERIE			B1.1

B1.1 – DETAIL DES CREDITS DE TRESORERIE (1)

Nature (Pour chaque ligne, indiquer le numéro de contrat)	Date de la décision de réaliser la ligne de trésorerie (2)	Montant maximum autorisé au 01/01/N	Montant des tirages N	Montant des remboursements N		Encours restant dû au 31/12/N
				Intérêts (3)	Remboursement du tirage	
5191 Avances du Trésor						
5192 Avances de trésorerie						
51931 Lignes de trésorerie						
LT-CO9928	14/05/2018	30 000 000,00	0,00	0,00	0,00	0,00
LT-98 164 50 062	10/10/2018	15 000 000,00	0,00	0,00	0,00	0,00
LT-CP0205	14/12/2018	80 000 000,00	0,00	0,00	0,00	0,00
51932 Lignes de trésorerie liées à un emprunt						
5194 BILLETS de trésorerie						
BT NATIXIS	26/12/2017	100 000 000,00	1 095 000 000,00	-335 238,46	1 095 000 000,00	80 000 000,00
5198 Autres crédits de trésorerie						
519 Crédits de trésorerie (Total)		225 000 000,00	1 095 000 000,00	-335 238,46	1 095 000 000,00	80 000 000,00

(1) Circulaire n° NOR : INTB8900071C du 22/02/1989.

(2) Indiquer la date de la délibération de l'assemblée autorisant la ligne de trésorerie ou la date de la décision de l'ordonnateur de réaliser la ligne de trésorerie sur la base d'un montant maximum autorisé par l'organe délibérant (article L. 3211-2 du CGCT).

(3) Il s'agit des intérêts comptabilisés au compte 6615, sauf pour les emprunts assortis d'une option de tirage sur ligne de trésorerie pour lesquels les intérêts sont comptabilisés au compte 66111 et sauf pour les billets de trésorerie pour lesquels les intérêts sont comptabilisés au compte 6618.

IV – ANNEXES		IV
ELEMENTS DU BILAN – ETAT DE LA DETTE – REPARTITION PAR NATURE DE DETTE		B1.2

B1.2 – REPARTITION PAR NATURE DE DETTE (hors 16449 et 166)

Emprunts et dettes à l'origine du contrat														
Nature (Pour chaque ligne, indiquer le numéro de contrat)	Organisme prêteur ou chef de file	Date de signature	Date d'émission ou date de mobilisation (1)	Date du premier remboursement	Nominal (2)	Type de taux d'intérêt (3)	Index (4)	Taux initial		Devise	Périodicité des remboursements (6)	Profil d'amortissement (7)	Possibilité de remboursement anticipé O/N	Catégorie d'emprunt (8)
								Niveau de taux de taux (5)	Taux actuariel					
163 Emprunts obligataires (Total)					30 000 000,00									
EO 15ME	EMISSION OBLIGATAIRE	06/12/2018	08/02/2019	08/02/2021	15 000 000,00	F	Taux fixe à 0.03 %	0,030	0,030	EUR	X	F	O	A-1
FR0013460045	EMISSION OBLIGATAIRE	20/11/2019	22/11/2019	22/11/2039	15 000 000,00	F	Taux fixe à 0.79 %	0,790	0,790	EUR	X	F	O	A-1
164 Emprunts auprès des établissements financiers (Total)					443 952 466,97									
1641 Emprunts en euros (total)					330 155 680,97									
1408011 refinancement	CAISSE D'EPARGNE	28/08/2014	01/09/2014	01/12/2014	22 900 000,00	V	Eurbor 3M + 1.15	1,320	1,340	EUR	T	C	O	A-1
50108	SOCIETE GENERALE	05/12/2008	05/12/2008	05/12/2009	34 666 666,66	F	Taux fixe à 4.52 %	4,520	4,590	EUR	A	C	O	A-1
50111	CAISSE D'EPARGNE	14/09/2010	12/05/2011	12/08/2011	30 000 000,00	V	Euribor 3M + 0.58	2,010	2,050	EUR	T	C	O	A-1
50112	CAISSE D'EPARGNE	22/12/2011	15/03/2012	01/06/2013	4 000 000,00	F	Taux fixe à 4.51 %	4,510	4,510	EUR	A	P	O	A-1
50114	SFIL CAFFIL	06/06/2014	06/06/2014	01/10/2014	10 000 000,00	F	Taux fixe à 3.38 %	3,380	3,420	EUR	T	C	O	A-1
50190	SFIL CAFFIL	25/03/1989	25/03/1989	25/03/1990	720 778,95	F	Taux fixe à 10.5 %	10,500	10,500	FRF	A	P	O	A-1
50209	CREDIT FONCIER DE FRANCE	10/07/2009	10/07/2009	10/07/2010	10 000 000,00	C	Taux fixe annulable à 2.53 % (exerçable à partir du 10/07/2012)	2,530	2,570	EUR	A	P	O	C-1
50210	CAISSE D'EPARGNE	02/12/2010	12/06/2017	08/09/2017	37 047 290,86	F	Taux fixe à 3.11 %	3,110	3,190	EUR	T	P	O	A-1
50211	CAISSE D'EPARGNE	02/12/2010	12/05/2011	12/08/2011	20 000 000,00	F	Taux fixe à 4.23 %	4,230	4,360	EUR	T	P	O	A-1
50212	CAISSE DES DEPOTS ET CONSIGNATIONS	27/12/2011	27/04/2012	01/02/2013	5 000 000,00	F	Taux fixe à 4.51 %	4,510	4,510	EUR	A	P	O	A-1
50311	CAISSE D'EPARGNE	02/12/2010	03/10/2011	03/01/2012	30 000 000,00	V	Euribor 3M + 0.52	2,070	2,120	EUR	T	C	O	A-1
50312	CAISSE DES DEPOTS ET CONSIGNATIONS	27/12/2011	27/04/2012	01/02/2013	5 000 000,00	F	Taux fixe à 4.51 %	4,510	4,510	EUR	A	P	O	A-1
50411	CAISSE D'EPARGNE	10/11/2011	10/11/2011	10/02/2012	820 944,50	F	Taux fixe à 3.12 %	3,120	3,200	EUR	T	C	O	A-1
50412	CREDIT MUTUEL	16/12/2011	16/12/2011	30/06/2012	5 000 000,00	V	LEP + 1.3	4,050	4,110	EUR	T	P	O	A-1
50512	Deutsche Pfandbriefbank AG	14/12/2011	15/03/2012	28/03/2013	10 000 000,00	F	Taux fixe à 4.56 %	4,560	4,560	EUR	A	X	O	A-1
50612	ARKEA	19/12/2012	19/12/2012	30/11/2013	10 000 000,00	F	Taux fixe à 3.91 %	3,910	3,910	EUR	A	C	O	A-1
50709	CREDIT FONCIER DE FRANCE	21/12/2006	15/12/2009	01/03/2010	30 000 000,00	F	Taux fixe à 3.76 %	3,760	3,870	EUR	T	P	O	A-1

Nature (Pour chaque ligne, indiquer le numéro de contrat)	Emprunts et dettes à l'origine du contrat													
	Organisme prêteur ou chef de file	Date de signature	Date d'émission ou date de mobilisation (1)	Date du premier rembour- sement	Nominal (2)	Type de taux d'intérêt (3)	Index (4)	Taux initial		Devise	Péri- odicité des rembour- sements (6)	Profil d'amor- tissement (7)	Possibilité de rembour- sement anticipé (8) O/N	Caté- gorie d'em- prunt (8)
								Niveau de taux (5)	Taux actuel					
525853	SFIL CAFFIL	19/12/2018	28/12/2018	01/01/2020	30 000 000,00	V	(Euribor 12M + 0.33)-Floor 0 sur Euribor 12M	0,330	0,330	EUR	A	P	O	A-1
A92190D5	CREDIT COOPERATIF	21/11/2019	21/11/2019	21/11/2020	15 000 000,00	F	Taux fixe à 0.3 %	0,300	0,300	EUR	A	P	O	A-1
CP0685	CREDIT AGRICOLE CORPORATE AND INVESTMENT BANK	25/11/2019	30/12/2019	30/12/2020	20 000 000,00	V	((Euribor 3M + 0.09)-Floor 0 sur Euribor 3M) + Cap 1.91 sur Euribor 3M	0,090	0,090	EUR	A	C	O	A-1
1643 Emprunts en devises (total)					0,00									
16441 Emprunts assortis d'une option de tirage sur ligne de trésorerie (total)					113 796 786,00									
50109	CREDIT AGRICOLE CORPORATE AND INVESTMENT BANK	01/04/2009	01/04/2009	01/04/2010	25 750 000,00	F	Taux fixe à 3.49 %	3,490	3,540	EUR	A	C	O	A-1
50214	CREDIT AGRICOLE CORPORATE AND INVESTMENT BANK	19/06/2014	20/06/2014	22/09/2014	15 000 000,00	V	Euribor 3M + 0.7	0,910	0,930	EUR	T	C	O	A-1
CS3-T10-50407	CREDIT AGRICOLE CORPORATE AND INVESTMENT BANK	22/02/2007	22/02/2007	22/02/2008	9 293 956,00	V	(TAG 12M(Postfixé)-Floor -0.07 sur TAG 12M(Postfixé)) + 0.07	4,130	4,130	EUR	A	C	O	A-1
CS3-T9-50307-Budget Général	CREDIT AGRICOLE CORPORATE AND INVESTMENT BANK	22/02/2007	22/02/2007	22/02/2008	8 752 830,00	C	(TAG 12M(Postfixé)-Floor -0.07 sur TAG 12M(Postfixé)) + 0.07	4,110	4,110	EUR	A	C	O	B-1
CS4-T1-50507	CREDIT AGRICOLE CORPORATE AND INVESTMENT BANK	21/12/2007	22/12/2007	22/12/2008	15 000 000,00	C	Taux fixe 2.82% à barrière 5.75% sur Euribor 3M	2,820	2,890	EUR	A	C	O	B-1
CS5-T1-50309	CREDIT AGRICOLE CORPORATE AND INVESTMENT BANK	07/10/2009	07/10/2009	07/01/2010	15 000 000,00	F	Taux fixe à 4.15 %	4,150	4,280	EUR	T	C	O	A-1
CS5-T2 -50409	CREDIT AGRICOLE CORPORATE AND INVESTMENT BANK	07/10/2009	07/10/2009	07/01/2010	15 000 000,00	F	Taux fixe à 4.15 %	4,150	4,280	EUR	T	C	O	A-1
CS6-T2- 50609	CREDIT AGRICOLE CORPORATE AND INVESTMENT BANK	07/10/2009	07/10/2009	07/01/2010	10 000 000,00	C	Taux fixe à 4.15 %	4,150	4,280	EUR	T	C	O	B-1

Nature (Pour chaque ligne, indiquer le numéro de contrat)	Emprunts et dettes à l'origine du contrat													
	Organisme prêteur ou chef de file	Date de signature	Date d'émission ou date de mobilisation (1)	Date du premier remboursement	Nominal (2)	Type de taux d'intérêt (3)	Index (4)	Taux initial		Devise	Périodicité des remboursements (6)	Profil d'amortissement (7)	Possibilité de remboursement anticipé O/N	Catégorie d'emprunt (8)
								Niveau de taux (5)	Taux actuariel					
165 Dépôts et cautionnements reçus (Total)					0,00									
167 Emprunts et dettes assortis de conditions particulières (Total)					173 722 862,41									
1671 Avances consolidées du Trésor (total)					0,00									
1672 Emprunts sur comptes spéciaux du Trésor (total)					0,00									
1675 Dettes pour METP et PPP (total)					173 722 862,41									
BEA gendarmerie de Briare	DEXIA CL	13/12/2007	13/12/2007	13/03/2008	4 915 652,73	F	Taux fixe à 5,45 %	5,450	5,560	EUR	T	P	O	A-1
BEA gendarmerie de Chateau-Renard	DEXIA CL	31/01/2008	31/01/2008	30/04/2008	3 024 397,04	F	Taux fixe à 5,16 %	5,160	5,260	EUR	T	P	O	A-1
BEA gendarmerie de Chateauneuf sur Loire	DEXIA CL	17/12/2007	17/12/2007	17/03/2008	5 252 719,96	F	Taux fixe à 5,4 %	5,400	5,510	EUR	T	P	O	A-1
CP constr.coll.Becquerel - Ste Genevieve des Bois - lots 1-	L'AUXIFIP	22/08/2011	22/08/2011	31/12/2011	22 025 299,85	F	Taux fixe à 4,69 %	4,690	4,760	EUR	T	P	O	A-1
Meung sur Loire / Saint Ay	L'AUXIFIP	19/08/2013	19/08/2013	30/09/2013	43 232 858,59	F	Taux fixe à 4,43 %	4,360	4,500	EUR	T	C	O	A-1
P5C- Cédée	SYNDICAT DE PRETEURS	30/06/2015	30/06/2015	30/09/2015	77 470 289,44	F	Taux fixe à 4,22 %	4,220	4,290	EUR	T	X	O	A-1
P5C- Non Cédée	SYNDICAT DE PRETEURS	30/06/2014	30/06/2014	30/09/2014	17 801 644,80	F	Taux fixe à 11,45 %	11,450	11,950	EUR	T	P	O	A-1
1676 Dettes envers locataires-acquéreurs (total)					0,00									
1678 Autres emprunts et dettes (total)					0,00									
168 Emprunts et dettes assimilés (Total)					0,00									
1681 Autres emprunts (total)					0,00									
1682 Bons à moyen terme négociables (total)					0,00									
1687 Autres dettes (total)					0,00									
Total général					647 675 329,38									

- (1) Si un emprunt donne lieu à plusieurs mobilisations, indiquer la date de la première mobilisation.
- (2) Nominal : montant emprunté à l'origine.
- (3) Type de taux d'intérêt : F : fixe ; V : variable simple ; C : complexe (c'est-à-dire un taux variable qui n'est pas seulement défini comme la simple addition d'un taux usuel de référence et d'une marge exprimée en point de pourcentage).
- (4) Mentionner le ou les types d'index (ex : Euribor 3 mois).
- (5) Indiquer le niveau de taux à l'origine du contrat.
- (6) Indiquer la périodicité des remboursements : A : annuelle ; M : mensuelle, B : bimestrielle, S : semestrielle, T : trimestrielle, X autre.
- (7) Indiquer C pour amortissement constant, P pour amortissement progressif, F pour *in fine*, X pour autres à préciser.
- (8) Catégorie d'emprunt à l'origine. Exemple A-1 (cf. la classification des emprunts suivant la typologie de la circulaire IOCB1015077C du 25 juin 2010 sur les produits financiers offerts aux collectivités territoriales).

IV – ANNEXES			IV
ELEMENTS DU BILAN – ETAT DE LA DETTE – REPARTITION PAR NATURE DE DETTE			B1.2

B1.2 – REPARTITION PAR NATURE DE DETTE (hors 16449 et 166) (suite)

Nature (Pour chaque ligne, indiquer le numéro de contrat)	Emprunts et dettes au 31/12/N											ICNE de l'exercice
	Couverture ? O/N (10)	Montant couvert	Catégorie d'emprunt après couverture éventuelle (11)	Capital restant dû au 31/12/N	Durée résiduelle (en années)	Taux d'intérêt		Niveau de taux d'intérêt au 31/12/N (14)	Annuité de l'exercice			
						Type de taux (12)	Index (13)		Capital	Charges d'intérêt (15)	Intérêts perçus (le cas échéant) (16)	
163 Emprunts obligataires (Total)		0,00		30 000 000,00					0,00	9 000,00	0,00	12 627,05
EO 15M€	N	0,00	A-1	15 000 000,00	1,10	F	Taux fixe à 0.03 %	0,030	0,00	9 000,00	0,00	0,00
FR0013460045	N	0,00	A-1	15 000 000,00	19.89	F	Taux fixe à 0.79 %	0,790	0,00	0,00	0,00	12 627,05
164 Emprunts auprès des établissements financiers (Total)		22 406 779,66		263 610 166,41					23 921 323,54	6 057 058,90	38 328,49	1 279 832,45
1641 Emprunts en euros (total)		22 406 779,66		214 522 203,41					16 052 481,84	5 104 848,92	38 328,49	1 146 121,28
1408011 refinancement	N	0,00	A-1	14 312 500,03	8.67	V	Euribor 3M + 0.9	0.560	1 635 714,28	86 518,97	0,00	5 999,32
50108	N	0,00	A-1	5 333 333,29	1.93	F	Taux fixe à 4.26 %	4,310	2 666 666,67	345 533,36	0,00	16 408,89
50111	O	4 406 779,66	A-1	13 000 000,00	6.36	C	Taux fixe 2.6% à barrière 6% sur Euribor 3M	1,250	2 000 000,00	179 439,13	0,00	21 237,83
50112	N	0,00	A-1	2 457 357,41	7.42	F	Taux fixe à 4.51 %	4,500	250 583,22	122 128,12	0,00	64 341,13
50114	N	0,00	A-1	7 375 000,00	14.50	F	Taux fixe à 3.38 %	3,370	500 000,00	259 837,50	0,00	61 626,32
50190	N	0,00	A-1	0,00	0,00	F	Taux fixe à 10.5 %	10,740	72 096,60	7 570,00	0,00	0,00
50209	N	0,00	C-1	3 920 197,36	4.53	C	Taux fixe annulable à 2.53 % (exerçable à partir du 10/07/2012)	2,560	706 322,50	118 676,66	0,00	47 937,48
50210	N	0,00	A-1	31 316 975,39	10.94	F	Taux fixe à 3.11 %	3,140	2 346 934,42	1 033 808,54	0,00	62 225,09
50211	N	0,00	A-1	15 415 508,99	16.36	F	Taux fixe à 4.23 %	4,280	630 524,19	678 066,29	0,00	88 754,79
50212	N	0,00	A-1	3 071 696,83	7.08	F	Taux fixe à 4.51 %	4,500	313 229,01	152 660,16	0,00	126 604,25
50311	O	18 000 000,00	A-1	18 000 000,00	11,76	F	Taux fixe à 3.08 %	3,110	1 500 000,00	629 688,49	38 328,49	137 060,00
50312	N	0,00	A-1	3 071 696,83	7.08	F	Taux fixe à 4.51 %	4,500	313 229,01	152 660,16	0,00	126 604,25
50411	N	0,00	A-1	383 107,38	6.86	F	Taux fixe à 3.12 %	3,150	54 729,64	13 199,24	0,00	1 693,33
50412	N	0,00	A-1	2 792 435,76	7,25	V	LEP + 1.3	2,540	325 043,69	76 413,58	0,00	0,00
50512	N	0,00	A-1	6 151 610,11	7,25	F	Taux fixe à 4.56 %	4,560	625 995,71	309 058,83	0,00	211 943,47
50612	N	0,00	A-1	5 333 333,31	7,91	F	Taux fixe à 3.91 %	3,900	666 666,67	234 600,00	0,00	17 377,78

Nature (Pour chaque ligne, indiquer le numéro de contrat)	Emprunts et dettes au 31/12/N											
	Couverture ? O/N (10)	Montant couvert	Catégorie d'emprunt après couverture éventuelle (11)	Capital restant dû au 31/12/N	Durée résiduelle (en années)	Taux d'intérêt			Annuité de l'exercice			ICNE de l'exercice
						Type de taux (12)	Index (13)	Niveau de taux d'intérêt au 31/12/N (14)	Capital	Charges d'intérêt (15)	Intérêts perçus (le cas échéant) (16)	
50709	N	0,00	A-1	17 587 450,72	9,92	F	Taux fixe à 3,76 % (Euribor 12M + 0.33)-Floor 0 sur Euribor 12M	3,800	1 444 746,23	704 989,89	0,00	55 107,35
525853	N	0,00	A-1	30 000 000,00	24,00	V		0,330	0,00	0,00	0,00	101 200,00
A92190D5	N	0,00	A-1	15 000 000,00	14,89	F	Taux fixe à 0.3 % ((Euribor 3M + 0.09)-Floor 0 sur Euribor 3M) + Cap 1.91 sur Euribor 3M	0,300 2,370	0,00 0,00	0,00 0,00	0,00 0,00	0,00 0,00
CP0685	N	0,00	A-1	20 000 000,00	10,00	V						
1643 Emprunts en devises (total)		0,00		0,00					0,00	0,00	0,00	0,00
16441 Emprunts assortis d'une option de tirage sur ligne de trésorerie (total) (9)		0,00		49 087 963,00					7 868 841,70	952 209,98	0,00	133 711,17
50109	N	0,00	A-1	16 212 963,00	4,25	V	(CMS EUR 6A(Postfixé)-Floor 0.59 sur CMS EUR 6A(Postfixé)) + (-0.59) (CMS EUR 5A(Postfixé)-Floor 0.5	0,000	953 703,70	0,00	0,00	0,00
50214	N	0,00	A-1	10 875 000,00	14,47	V	Euribor 3M + 0.7	0,370	750 000,00	42 073,11	0,00	1 036,75
CS3-T10-50407	N	0,00	A-1	0,00	0,00	F	Taux fixe à 3.78 %	3,820	1 607 830,00	61 620,08	0,00	0,00
CS3-T9-50307-Budget Général	N	0,00	B-1	0,00	0,00	C	Taux fixe 3,97% à barrière 5.75% sur Euribor 12M	4,010	1 407 308,00	56 646,10	0,00	0,00
CS4-T1-50507	N	0,00	B-1	6 000 000,00	7,98	C	Taux fixe 2,82% à barrière 5.75% sur Euribor 3M	2,870	750 000,00	194 051,25	0,00	4 230,00
CS5-T1-50309	N	0,00	A-1	5 000 000,00	4,77	F	Taux fixe à 2,95 %	2,980	1 000 000,00	167 781,25	0,00	34 826,38
CS5-T2-50409	N	0,00	A-1	5 000 000,00	4,77	F	Taux fixe à 2,95 %	2,980	1 000 000,00	167 781,25	0,00	34 826,38
CS6-T2-50609	N	0,00	B-1	6 000 000,00	14,77	C	Taux fixe 4,15% à barrière 5.5% sur Euribor 3M	4,200	400 000,00	262 256,94	0,00	58 791,66
165 Dépôts et cautionnements reçus (Total)		0,00		0,00					0,00	0,00	0,00	0,00

Nature (Pour chaque ligne, indiquer le numéro de contrat)	Emprunts et dettes au 31/12/N												ICNE de l'exercice
	Couverture ? O/N (10)	Montant couvert	Catégorie d'emprunt après couverture éventuelle (11)	Capital restant dû au 31/12/N	Durée résiduelle (en années)	Taux d'intérêt			Annuité de l'exercice				
						Type de taux (12)	Index (13)	Niveau de taux d'intérêt au 31/12/N (14)	Capital	Charges d'intérêt (15)	Intérêts perçus (le cas échéant) (16)		
167 Emprunts et dettes assortis de conditions particulières (Total)		0,00		122 051 139,87					6 919 806,25	6 229 456,16	0,00	35 382,64	
1671 Avances consolidées du Trésor (total)		0,00		0,00					0,00	0,00	0,00	0,00	
1672 Emprunts sur comptes spéciaux (total)		0,00		0,00					0,00	0,00	0,00	0,00	
1675 Dettes pour METP et PPP (total)		0,00		122 051 139,87					6 919 806,25	6 229 456,16	0,00	35 382,64	
BEA gendarmerie de Briare	N	0,00	A-1	3 558 281,76	14,95	F	Taux fixe à 5,45 %	5,440	149 713,95	199 060,49	0,00	9 157,63	
BEA gendarmerie de Chateau-Renard	N	0,00	A-1	2 188 906,57	15,08	F	Taux fixe à 5,16 %	5,150	92 275,22	115 942,50	0,00	18 824,59	
BEA gendarmerie de Chateauneuf sur Loire	N	0,00	A-1	3 795 085,52	14,96	F	Taux fixe à 5,4 %	5,390	160 387,55	210 383,97	0,00	7 400,42	
CP constr.coll.Becquerel - Ste Genevieve des Bois - lots 1-	N	0,00	A-1	15 421 699,47	11,67	F	Taux fixe à 4,69 %	4,730	959 864,09	760 474,86	0,00	0,00	
Meung sur Loire / Saint Ay	N	0,00	A-1	22 888 043,60	13,67	F	Taux fixe à 4,43 %	4,430	1 682 600,72	1 063 825,66	0,00	0,00	
P5C- Cédée	N	0,00	A-1	64 572 671,90	15,74	F	Taux fixe à 4,22 %	3,480	2 665 386,32	2 312 861,48	0,00	0,00	
P5C- Non Cédée	N	0,00	A-1	9 626 451,05	16,00	F	Taux fixe à 11,45 %	15,060	1 209 578,40	1 566 907,20	0,00	0,00	
1676 Dettes envers locataires-acquéreurs (total)		0,00		0,00					0,00	0,00	0,00	0,00	
1678 Autres emprunts et dettes (total)		0,00		0,00					0,00	0,00	0,00	0,00	
168 Emprunts et dettes assimilés (Total)		0,00		0,00					0,00	0,00	0,00	0,00	
1681 Autres emprunts (total)		0,00		0,00					0,00	0,00	0,00	0,00	
1682 Bons à moyen terme négociables (total)		0,00		0,00					0,00	0,00	0,00	0,00	
1687 Autres dettes (total)		0,00		0,00					0,00	0,00	0,00	0,00	
Total général		22 406 779,66		415 661 306,28					30 841 129,79	12 295 515,06	38 328,49	1 327 842,14	

(9) S'agissant des emprunts assortis d'une ligne de trésorerie, il faut faire ressortir le remboursement du capital de la dette prévue pour l'exercice correspondant au véritable endettement.

(10) Si l'emprunt est soumis à couverture, il convient de compléter le tableau « détail des opérations de couverture ».

(11) Catégorie d'emprunt. Exemple A-1 (cf. la classification des emprunts suivant la typologie de la circulaire IOCB1015077C du 25 juin 2010 sur les produits financiers offerts aux collectivités territoriales).

(12) Type de taux d'intérêt après opérations de couverture : F : fixe ; V : variable simple ; C : complexe (c'est-à-dire un taux variable qui n'est pas seulement défini comme la simple addition d'un taux usuel de référence et d'une marge exprimée en point de pourcentage).

(13) Mentionner l'index en cours au 31/12/N après opérations de couverture.

(14) Taux après opérations de couverture éventuelles. Pour les emprunts à taux variable, indiquer le niveau moyen du taux constaté sur l'année.

(15) Il s'agit des intérêts dus au titre du contrat initial et comptabilisés à l'article 66111 « Intérêts réglés à l'échéance » (intérêts décaissés) et intérêts éventuels dus au titre du contrat d'échange éventuel et comptabilisés à l'article 668.

(16) Indiquer les intérêts éventuellement reçus au titre du contrat d'échange éventuel et comptabilisés au 768.

IV – ANNEXES	
ELEMENTS DU BILAN – ETAT DE LA DETTE – REPARTITION DES EMPRUNTS PAR STRUCTURE DE TAUX	IV
	B1.3

B1.3 – REPARTITION DES EMPRUNTS PAR STRUCTURE DE TAUX (HORS A1)

Emprunts ventilés par structure de taux selon le risque le plus élevé (Pour chaque ligne, indiquer le numéro de contrat) (1)	Organisme prêteur ou chef de file	Nominal (2)	Capital restant dû au 31/12/N (3)	Type d'indices (4)	Durée du contrat	Dates des périodes bonifiées	Taux minimal (5)	Taux maximal (6)	Coût de sortie (7)	Taux maximal après couverture éventuelle (8)	Niveau du taux au 31/12/N (9)	Intérêts payés au cours de l'exercice (10)	Intérêts perçus au cours de l'exercice (le cas échéant) (11)	% par type de taux selon le capital restant dû
Echange de taux, taux variable simple plafonné (cap) ou encadré (tunnel) (A)														
TOTAL (A)		0,00	0,00						0,00			0,00	0,00	0,00
Barrière simple (B)														
CS3-T9-50307-Budget Général	CREDIT AGRICOLE CORPORATE AND INVESTMENT BANK	8 752 830,00	0,00	1	7,01		Taux fixe 3,97% à barrière 5,75% sur Euribor 12M	(TAG 12M(Postfixé)-Floor -0,07 sur TAG 12M(Postfixé)) + 0,07	0,00		4,010	56 646,10	0,00	0,00
CS4-T1-50507	CREDIT AGRICOLE CORPORATE AND INVESTMENT BANK	15 000 000,00	6 000 000,00	1	20,00		Taux fixe 2,82% à barrière 5,75% sur Euribor 3M	Taux fixe 2,82% à barrière 5,75% sur Euribor 3M	749 264,77	Taux fixe 2,82% à barrière 5,75% sur Euribor 3M	2,870	194 051,25	0,00	1,44
CS6-T2- 50609	CREDIT AGRICOLE CORPORATE AND INVESTMENT BANK	10 000 000,00	6 000 000,00	1	15,00		Taux fixe à 4,15 %	Taux fixe à 4,15 %	1 788 735,83	Taux fixe 4,15% à barrière 5,5% sur Euribor 3M	4,200	262 256,94	0,00	1,44
TOTAL (B)		33 752 830,00	12 000 000,00						2 538 000,60			512 954,29	0,00	2,88
Option d'échange (C)														
50209	CREDIT FONCIER DE FRANCE	10 000 000,00	3 920 197,36	1	30,00		Taux fixe annulable à 2,53 % (exerçable à partir du 10/07/2012)	Taux fixe annulable à 2,53 % (exerçable à partir du 10/07/2012)	0,00	Taux fixe annulable à 2,53 % (exerçable à partir du 10/07/2012)	2,560	118 676,66	0,00	0,94
TOTAL (C)		10 000 000,00	3 920 197,36						0,00			118 676,66	0,00	0,94
Multiplicateur jusqu'à 3 ou multiplicateur jusqu'à 5 capé (D)														

Emprunts ventilés par structure de taux selon le risque le plus élevé (Pour chaque ligne, indiquer le numéro de contrat) (1)	Organisme prêteur ou chef de file	Nominal (2)	Capital restant dû au 31/12/N (3)	Type d'indices (4)	Durée du contrat	Dates des périodes bonifiées	Taux minimal (5)	Taux maximal (6)	Coût de sortie (7)	Taux maximal après couverture éventuelle (8)	Niveau du taux au 31/12/N (9)	Intérêts payés au cours de l'exercice (10)	Intérêts perçus au cours de l'exercice (le cas échéant) (11)	% par type de taux selon le capital restant dû
TOTAL (D)		0,00	0,00						0,00			0,00	0,00	0,00
Multiplicateur jusqu'à 5 (E)														
TOTAL (E)		0,00	0,00						0,00			0,00	0,00	0,00
Autres types de structures (F)														
TOTAL (F)		0,00	0,00						0,00			0,00	0,00	0,00
TOTAL GENERAL		43 752 830,00	15 920 197,36						2 538 000,60			631 630,95	0,00	3,83

(1) Répartir les emprunts selon le type de structure de taux (de A à F selon la classification de la charte de bonne conduite) en fonction du risque le plus élevé à courir sur toute la durée de vie du contrat de prêt et après opérations de couverture éventuelles.

(2) Nominal : montant emprunté à l'origine. En cas de couverture partielle d'un emprunt, indiquer séparément sur deux lignes la part du nominal couvert et la part non couverte.

(3) En cas de couverture partielle d'un emprunt, indiquer séparément sur deux lignes la part du capital restant dû couvert et la part non couverte.

(4) Indiquer la classification de l'indice sous-jacent suivant la typologie de la circulaire du 25 juin 2010 sur les produits financiers (de 1 à 6). 1 : Indice zone euro / 2 : Indices inflation française ou zone euro ou écart entre ces indices / 3 : Ecart indice zone euro / 4 : Indices hors zone euro ou écart d'indices dont l'un est hors zone euro / 5 : écarts d'indices hors zone euro / 6 : autres indices.

(5) Taux hors opération de couverture. Indiquer le montant, l'index ou la formule correspondant au taux minimal du contrat de prêt sur toute la durée du contrat.

(6) Taux hors opération de couverture. Indiquer le montant, l'index ou la formule correspondant au taux maximal du contrat de prêt sur toute la durée du contrat.

(7) Coût de sortie : indiquer le montant de l'indemnité contractuelle de remboursement définitif de l'emprunt au 31/12/N ou le cas échéant, à la prochaine date d'échéance.

(8) Montant, index ou formule.

(9) Indiquer le niveau de taux après opérations de couverture éventuelles. Pour les emprunts à taux variables, indiquer le niveau moyen du taux constaté sur l'année.

(10) Indiquer les intérêts dus au titre du contrat initial et comptabilisés à l'article 66111 et des intérêts éventuels dus au titre du contrat d'échange et comptabilisés à l'article 668.

(11) Indiquer les intérêts reçus au titre du contrat d'échange et comptabilisés au 768.

IV – ANNEXES			IV
ELEMENTS DU BILAN – ETAT DE LA DETTE – TYPOLOGIE DE LA REPARTITION DE L'ENCOURS			B1.4

B1.4 – TYPOLOGIE DE LA REPARTITION DE L'ENCOURS (1)

Indices sous-jacents		(1) Indices zone euro	(2) Indices inflation française ou zone euro ou écart entre ces indices	(3) Ecart d'indices zone euro	(4) Indices hors zone euro et écarts d'indices dont l'un est un indice hors zone euro	(5) Ecart d'indices hors zone euro	(6) Autres indices
Structure	(A) Taux fixe simple. Taux variable simple. Echange de taux fixe contre taux variable ou inversement. Echange de taux structuré contre taux variable ou taux fixe (sens unique). Taux variable simple plafonné (cap) ou encadré (tunnel)	Nombre de produits	0	0	0	0	
		% de l'encours	0,00	0,00	0,00	0,00	
		Montant en euros	399 741 108,92	0,00	0,00	0,00	
(B) Barrière simple. Pas d'effet de levier		Nombre de produits	0	0	0	0	
		% de l'encours	0,00	0,00	0,00	0,00	
		Montant en euros	12 000 000,00	0,00	0,00	0,00	
(C) Option d'échange (swaption)		Nombre de produits	1	0	0	0	
		% de l'encours	0,94	0,00	0,00	0,00	
		Montant en euros	3 920 197,36	0,00	0,00	0,00	
(D) Multiplicateur jusqu'à 3 : multiplicateur jusqu'à 5 capé		Nombre de produits	0	0	0	0	
		% de l'encours	0,00	0,00	0,00	0,00	
		Montant en euros	0,00	0,00	0,00	0,00	
(E) Multiplicateur jusqu'à 5		Nombre de produits	0	0	0	0	
		% de l'encours	0,00	0,00	0,00	0,00	
		Montant en euros	0,00	0,00	0,00	0,00	
(F) Autres types de structures		Nombre de produits					0
		% de l'encours					0,00
		Montant en euros					0,00

(1) Cette annexe retrace le stock de dette au 31/12/N après opérations de couverture éventuelles.

IV – ANNEXES

IV

ELEMENTS DU BILAN – ETAT DE LA DETTE – DETAIL DES OPERATIONS DE COUVERTURE

B1.5

B1.5 – DETAIL DES OPERATIONS DE COUVERTURE (1)

Instruments de couverture (Pour chaque ligne, indiquer le numéro de contrat)	Emprunt couvert				Instrument de couverture							Primes éventuelles	
	Référence de l'emprunt couvert	Capital restant dû au 31/12/N	Date de fin du contrat	Organisme co-contractant	Type de couverture (3)	Nature de la couverture (change ou taux)	Notionnel de l'instrument de couverture	Date de début du contrat	Date de fin du contrat	Périodicité de règlement des intérêts (4)	Montant des commissions diverses	Primes payées pour l'achat d'option	Primes reçues pour la vente d'option
Taux fixe (total)		18 000 000,00					18 000 000,00				0,00	0,00	0,00
Swap 30M	50311	18 000 000,00	03/10/2031	NATIXIS	swap	taux	18 000 000,00	03/10/2011	03/10/2031		0,00	0,00	0,00
Taux variable simple (total)		0,00					0,00				0,00	0,00	0,00
Taux complexe (total) (2)		13 000 000,00					4 406 779,66				0,00	0,00	0,00
SWAP-10M	50111	13 000 000,00	12/05/2026	CREDIT AGRICOLE CORPORATE AND INVESTMENT BANK	swap	taux	4 406 779,66	12/08/2011	12/05/2026		0,00	0,00	0,00
Total		31 000 000,00					22 406 779,66				0,00	0,00	0,00

(1) Si un instrument couvre plusieurs emprunts, distinguer une ligne par emprunt couvert.
(2) Il s'agit d'un taux variable qui n'est pas défini comme la simple addition d'un taux usuel de référence et d'une marge exprimée en point de pourcentage.
(3) Indiquer s'il s'agit d'un swap, d'une option (cap, floor, tunnel, swaption).
(4) Indiquer la périodicité de règlement des intérêts : A : annuelle, M : mensuelle, B : bimestrielle, S : semestrielle, T : trimestrielle, X : autre.

IV – ANNEXES			IV
ELEMENTS DU BILAN – ETAT DE LA DETTE – DETAIL DES OPERATIONS DE COUVERTURE			B1.5

B1.5 – DETAIL DES OPERATIONS DE COUVERTURE (1) (suite)

Instruments de couverture (Pour chaque ligne, indiquer le numéro de contrat)	Effet de l'instrument de couverture								Catégorie d'emprunt (8)	
	Référence de l'emprunt couvert	Taux payé		Taux reçu (7)		Charges et produits constatés depuis l'origine du contrat				
		Index (5)	Niveau de taux (6)	Index	Niveau de taux	Charges c/668	Produits c/768	Avant opération de couverture	Après opération de couverture	
Taux fixe (total)							6 047 355,42	1 244 568,05		
Swap 30M	50311	Taux fixe à 3.08 %	3,162	Euribor 3M + 0.52	0,093		6 047 355,42	1 244 568,05	A-1	A-1
Taux variable simple (total)							0,00	0,00		
Taux complexe (total) (2)							1 655 967,23	170 955,71		
SWAP-10M	50111	Taux fixe 2.6% à barrière 6% sur Euribor 3M	2,664	Euribor 3M	-0,400		1 655 967,23	170 955,71	A-1	B-1
Total							7 703 322,65	1 415 523,76		

(5) Indiquer l'index utilisé ou la formule de taux.
(6) Pour les emprunts à taux variable, indiquer le niveau moyen du taux constaté sur l'année.
(7) A compléter si l'instrument de couverture est un swap.
(8) Catégorie d'emprunt. Exemple A-1 (cf. la classification des emprunts suivant la typologie de la circulaire IOCB1015077C du 25 juin 2010 sur les produits financiers offerts aux collectivités territoriales).

IV – ANNEXES

IV

ELEMENTS DU BILAN – ETAT DE LA DETTE – REMBOURSEMENT ANTICIPE D'UN EMPRUNT AVEC REFINANCEMENT

B1.6

B1.6 – REMBOURSEMENT ANTICIPE D'UN EMPRUNT AVEC REFINANCEMENT (1)

Emprunts (2) (Pour chaque ligne, indiquer le numéro de contrat)	Année de mobilisation et profil d'amort. de l'emprunt		Date du refinancement	Organisme prêteur ou chef de file	Capital restant dû	Capital réaménagé	Durée résiduelle	Périodicité des remboursements (6)	Caractéristiques du taux			Coût de sortie (10)		Annuité de l'exercice		ICNE de l'exercice
	Année	Profil (5)							Type de taux (7)	Index (8)	Niveau de taux (9)	Type (11)	Montant (12)	Intérêts (13)	Capital	
Total des dépenses au c/ 166 Refinancement de dette (3)					0,00	0,00							0,00	0,00	0,00	0,00
Total des recettes au c/ 166 Refinancement de dette (4)					0,00	0,00								0,00	0,00	0,00

(1) Les opérations de refinancement de dette consistent en un remboursement d'un emprunt auprès d'un établissement de crédit suivi de la souscription d'un nouvel emprunt. Pour cette raison, les dépenses et les recettes du c/166 sont équilibrées.

(2) Pour les emprunts de refinancement, indiquer le nouveau numéro de contrat suivi, entre parenthèses, de la référence de l'emprunt quitté.

(3) Il s'agit de retracer les caractéristiques avant réaménagement des emprunts ayant fait l'objet d'un remboursement anticipé avec refinancement.

(4) Il s'agit de retracer les caractéristiques après réaménagement des emprunts de refinancement.

(5) Indiquer C pour amortissement constant, P pour amortissement progressif, F pour *in fine*, X pour autres à préciser.

(6) Indiquer la périodicité des remboursements A : annuelle ; T : trimestrielle ; M : mensuelle, B : bimestrielle, S : semestrielle, X autre.

(7) Type de taux d'intérêt : F : fixe ; V : variable simple ; C : complexe (c'est-à-dire un taux variable qui n'est pas seulement défini comme la simple addition d'un taux usuel de référence et d'une marge exprimée en point de pourcentage).

(8) Indiquer le type d'index (ex : Euribor 3 mois).

(9) Taux après opérations de couverture éventuelles. Pour un emprunt à taux variable, indiquer le niveau du taux constaté à la date du refinancement.

(10) Il s'agit de retracer les caractéristiques de l'indemnité de remboursement anticipé due relative à l'emprunt quitté.

(11) Indiquer A pour autofinancement, C pour capitalisation, T pour intégration dans le taux du nouvel emprunt, D pour allongement de durée.

(12) Indiquer le coût de sortie uniquement en cas d'autofinancement et de capitalisation.

(13) Il s'agit des intérêts dus au titre du contrat initial et comptabilisés à l'article 66111 « Intérêts réglés à l'échéance » (intérêts décaissés) et intérêts éventuels dus au titre du contrat d'échange éventuel et comptabilisés à l'article 668.

IV – ANNEXES	
ELEMENTS DU BILAN – ETAT DE LA DETTE – EMPRUNTS RENEGOCIES AU COURS DE L’ANNEE N	IV
	B1.7

B1.7 – EMPRUNTS RENEGOCIES AU COURS DE L’ANNEE N (1)

N° du contrat d'emprunt	Date de souscription du contrat initial	Date de renégociation	Organisme prêteur	Durée résiduelle en années		Taux (2)						Nominal		Profil d'amortissement et périodicité de remboursement (6)		Capital restant dû au 31/12/N	ICNE de l'exercice	Annuité payée dans l'exercice (s'il y a lieu)	
						Contrat initial			Contrat renégocié										
				Contrat initial	Contrat renégocié	Type de taux (3)	Index (4)	Taux act.	Type de taux (3)	Index (4)	Taux act.	Contrat initial	Contrat renégocié (5)						
				Contrat initial	Contrat renégocié	Type de taux (3)	Index (4)	Taux act.	Type de taux (3)	Index (4)	Taux act.	Contrat initial	Contrat renégocié						
Total												0,00				0,00		0,00	0,00

(1) Inscrire les emprunts renégociés au cours de l'exercice N.
(2) Taux à la date de renégociation.
(3) Indiquer : F : fixe ; V : variable simple ; C : complexe (c'est-à-dire un taux variable qui n'est pas seulement défini comme la simple addition d'un taux usuel de référence et d'une marge exprimée en point de pourcentage).
(4) Indiquer la nature de l'index retenu (exemple : Euribor 3 mois).
(5) Nominal à la date de renégociation.
(6) Faire figurer 2 lettres : - Pour le profil d'amortissement, indiquer : C pour amortissement constant, P pour amortissement progressif, F pour *in fine*, X pour autres.
- Pour la périodicité de remboursement, indiquer A : annuelle, T : trimestrielle, M : mensuelle, B : bimestrielle, S : semestrielle, X autre.

IV – ANNEXES	IV
ELEMENTS DU BILAN – METHODES UTILISEES	B2

METHODES UTILISEES

Procédure d'amortissement (linéaire, dégressif, variable)	CHOIX DE L'ASSEMBLEE DELIBERANTE		Délibération du
	Biens de faible valeur - Seuil unitaire en deçà duquel les immobilisations de peu de valeur s'amortissent sur un an (article D. 3321-1 du CGCT) : 500,00 €		9 décembre 2008
	Catégories de biens amortis	Durée (en années)	
L	Autres bâtiments avant le 1er janvier 2000	15	
L	Bâtiments scolaires acquis avant le 1er janvier 2010	15	28/11/2000
L	Bâtiments sociaux, sportifs et culturels acquis avant le 1er janvier 2010	20	28/11/2000
L	Autres bâtiments à compter du 1er janvier 2000	30	28/11/2000
L	Véhicules de tourisme acquis avant le 1er janvier 2010	6	28/11/2000
L	Véhicules utilitaires et engins techniques	8	28/11/2000
L	Matériels et logiciels informatiques, de reprographie, audiovisuels acquis avant le 1er janvier 2010	4	28/11/2000
L	Matériel de téléphonie acquis avant le 1er janvier 2010	4	28/11/2000
L	Mobilier, petit outillage et petit technique acquis avant le 1er janvier 2010	10	28/11/2000
L	Agencements et aménagements de terrains avant le 1er janvier 2009	10	28/11/2000
L	Agencements et aménagements de bâtiments avant le 1er janvier 2009	10	28/11/2000
L	Subventions d'équipement versées à des bénéficiaires publics avant le 01/01/2012	15	28/11/2000
L	Subventions d'équipement versées à des bénéficiaires privés avant le 01/01/2012	5	28/11/2000
L	Reprise au cpte de résultat des subv. d'invest reçues transf. (imp. 131x), si immo non identifiable	15	28/11/2000
L	Reprise au compte de résultat de la DGE part rurale transférable (imputation 1331)	15	28/11/2000
L	Reprise au cpte de résultat de Dotation Départementale d'Equipe ment des Collèges (DDEC) en N+1	1	28/11/2000
L	Tte adjonction à un bien existant aura un plan d'amort spécifique de même durée que le ppal : maxi	30	26/06/2003
L	Agencements et aménagements de terrains pour l'année 2009	20	09/12/2008
L	Agencements et aménagements de bâtiments après le 1er janvier 2009	20	09/12/2008
L	Frais étude, recherche, développem et frais insertion non suivis de réalisation	1	09/12/2008
L	Concessions, droits sim., brevets, licences, marques, procédés, drts et val. sim., logiciels	2	09/12/2008
L	Bâtiments scolaires acquis à compter du 1er janvier 2010	25	08/12/2009
L	Bâtiments sociaux, sportifs et culturels acquis à compter du 1er janvier 2010	30	08/12/2009
L	Véhicules de tourisme acquis à compter du 1er janvier 2010	10	08/12/2009
L	Matériels et logiciels informatiques, de reprographie, audiovisuels acquis après le 1er janvier 2010	5	08/12/2009
L	Matériel de téléphonie acquis après le 1er janvier 2010	5	08/12/2009
L	Mobilier, petit outillage et petit technique acquis après le 1er janvier 2010	15	08/12/2009
L	Agencements et aménagements de terrains après le 1er janvier 2010	30	08/12/2009
L	Subventions versées à la société ARCOUR : réalisation de la section Artenay/Courtenay A19	65	11/06/2010
L	Sub d'équipem finaçnt biens mobiliers, matériel ou études, versées à partir du 1/1/2012	5	07/06/2013
L	Sub d'équipem finaçnt des biens immobiliers ou des installations, versées à partir du 1/1/2012	15	07/06/2013
L	Sub d'équipem finaçnt des projets d'infrastruct d'intérêt national, versées à partir du 1/1/2012	30	07/06/2013
L	Aides à l'invest des entrep ne relevant d'aucune des cat ci-dessus, versées à partir 1/1/2012	5	07/06/2013
L	Sub d'équipem finaçnt des biens immobiliers ou des installations, versées à partir du 1/1/2016	30	09/04/2016
L	Sub d'équipem finaçnt des projets d'infrastruct d'intérêt national, versées à partir du 1/1/2016	40	09/04/2016

Procédure d'amortissement (linéaire, dégressif, variable)	CHOIX DE L'ASSEMBLEE DELIBERANTE		Délibération du
L	Neutralisation des amortissements des bâtiments publics pour sa part globale	1	23/06/2017

IV – ANNEXES	IV
ELEMENTS DU BILAN – ETAT DES PROVISIONS CONSTITUEES	B3

PROVISIONS CONSTITUEES AU 31/12/N

Nature de la provision	Date de constitution de la provision	Montant des provisions constituées au 01/01/N A	Montant des provisions de l'exercice B	Montant des reprises de l'exercice C	Montant des provisions constituées au 31/12/N D= A+B-C
Provisions pour risques et charges (2)		965 262,00	0,00	650 262,00	315 000,00
Provisions pour litiges		965 262,00	0,00	650 262,00	315 000,00
Contentieux Juridique	08/12/2017	965 262,00	0,00	650 262,00	315 000,00
Provisions pour pertes de change		0,00	0,00	0,00	0,00
Provisions pour garanties d'emprunts		0,00	0,00	0,00	0,00
Autres provisions pour risques		0,00	0,00	0,00	0,00
Provisions pour dépréciation (2)		60 000,00	415 126,00	0,00	475 126,00
- des immobilisations		0,00	0,00	0,00	0,00
- des stocks		0,00	0,00	0,00	0,00
- des comptes de tiers		60 000,00	415 126,00	0,00	475 126,00
Dépréciation créances sociales hors RMI/RSA	08/12/2017	60 000,00	154 454,00	0,00	214 454,00
Dépréciation créances sociales RMI/RSA	15/10/2019	0,00	260 672,00	0,00	260 672,00
- des comptes financiers		0,00	0,00	0,00	0,00
TOTAL PROVISIONS		1 025 262,00	415 126,00	650 262,00	790 126,00

(1) Provision nouvelle ou abondement d'une provision déjà constituée.

(2) Indiquer l'objet de la provision (exemples : provision pour litiges au titre du procès ... ; provisions pour dépréciation des immobilisations de l'équipement ...).

IV – ANNEXES			IV
ELEMENTS DU BILAN – DETAIL DES OPERATIONS POUR COMPTE DE TIERS			B5

CHAPITRE D'OPERATIONS POUR COMPTE DE TIERS (Détail) (1)

N° opération : 454202		Intitulé de l'opération : 2ème remboursement				Date de la délibération :	
		Cumul des réalisations avant l'exercice	Sur l'exercice				
			Crédits ouverts (BP+DM+RAR N-1)	Réalisations	Restes à réaliser	Op. à annuler	
	DEPENSES (a)	1 421 800,94	38 000,00	15 578,02	0,00	22 421,98	1 437 378,96
4542102 (2)		1 421 800,94	38 000,00	15 578,02	0,00	22 421,98	1 437 378,96
040 Travaux réalisés par le personnel du mandataire		0,00	0,00	0,00	0,00	0,00	0,00
041 Opérations d'ordre à l'intérieur de la section		0,00	0,00	0,00	0,00	0,00	0,00
Annulations sur dépenses (c) (3)		0,00	0,00	0,00	0,00	0,00	0,00
Dépenses nettes (a – c)		1 421 800,94	38 000,00	15 578,02	0,00	22 421,98	1 437 378,96
	RECETTES (b)	891 328,91	38 000,00	0,00	0,00	38 000,00	891 328,91
4542202 Financement par le mandant et par d'autres tiers (4)		891 328,91	38 000,00	0,00	0,00	38 000,00	891 328,91
040 Financement par le mandataire		0,00	0,00	0,00	0,00	0,00	0,00
041 Financement par emprunt à la charge du tiers		0,00	0,00	0,00	0,00	0,00	0,00
Annulations sur recettes (d) (3)		0,00	0,00	0,00	0,00	0,00	0,00
Recettes nettes (b - d)		891 328,91	38 000,00	0,00	0,00	38 000,00	891 328,91

N° opération : 454404	Intitulé de l'opération : Aménagements fonciers A19 et autres Aménagement foncier A19	Sur l'exercice				Date de la délibération :
	Cumul des réalisations avant l'exercice	Crédits ouverts (BP+DM+RAR N-1)	Réalisations	Restes à réaliser	Op. à annuler	Cumul des réalisations au 31/12/N
	DEPENSES (a)	9 505 130,66	66 783,90	0,00	85 216,10	9 571 914,56
4544104 (2)		9 505 130,66	66 783,90	0,00	85 216,10	9 571 914,56
040 Travaux réalisés par le personnel du mandataire		0,00	0,00	0,00	0,00	0,00
041 Opérations d'ordre à l'intérieur de la section		0,00	0,00	0,00	0,00	0,00
Annulations sur dépenses (c) (3)		0,00	0,00	0,00	0,00	0,00
Dépenses nettes (a – c)		9 505 130,66	66 783,90	0,00	85 216,10	9 571 914,56
	RECETTES (b)	5 876 518,00	0,00	0,00	152 000,00	5 876 518,00
4544204 Financement par le mandant et par d'autres tiers (4)		5 876 518,00	0,00	0,00	152 000,00	5 876 518,00

N° opération : 454404		Intitulé de l'opération : Aménagements fonciers A19 et autres Aménagement foncier A19				Date de la délibération :	
	Cumul des réalisations avant l'exercice	Sur l'exercice			Op. à annuler		
		Crédits ouverts (BP+DM+RAR N-1)	Réalisations	Restes à réaliser			
040 Financement par le mandataire	0,00	0,00	0,00	0,00	0,00	0,00	0,00
041 Financement par emprunt à la charge du tiers	0,00	0,00	0,00	0,00	0,00	0,00	0,00
Annulations sur recettes (d) (3)	0,00	0,00	0,00	0,00	0,00	0,00	0,00
Recettes nettes (b - d)	5 876 518,00	152 000,00	0,00	0,00	152 000,00	0,00	5 876 518,00

N° opération : 454405		Intitulé de l'opération : Aménagement foncier Fay-aux-Loges				Date de la délibération :	
	Cumul des réalisations avant l'exercice	Sur l'exercice			Op. à annuler		
		Crédits ouverts (BP+DM+RAR N-1)	Réalisations	Restes à réaliser			
DEPENSES (a)	434 989,54	155 000,00	47 819,11	0,00	107 180,89	0,00	482 808,65
4544105 (2)	434 989,54	155 000,00	47 819,11	0,00	107 180,89	0,00	482 808,65
040 Travaux réalisés par le personnel du mandataire	0,00	0,00	0,00	0,00	0,00	0,00	0,00
041 Opérations d'ordre à l'intérieur de la section	0,00	0,00	0,00	0,00	0,00	0,00	0,00
Annulations sur dépenses (c) (3)	0,00	0,00	0,00	0,00	0,00	0,00	0,00
Dépenses nettes (a - c)	434 989,54	155 000,00	47 819,11	0,00	107 180,89	0,00	482 808,65
RECETTES (b)	0,00	155 000,00	0,00	0,00	155 000,00	0,00	0,00
4544205 Financement par le mandant et par d'autres tiers (4)	0,00	155 000,00	0,00	0,00	155 000,00	0,00	0,00
040 Financement par le mandataire	0,00	0,00	0,00	0,00	0,00	0,00	0,00
041 Financement par emprunt à la charge du tiers	0,00	0,00	0,00	0,00	0,00	0,00	0,00
Annulations sur recettes (d) (3)	0,00	0,00	0,00	0,00	0,00	0,00	0,00
Recettes nettes (b - d)	0,00	155 000,00	0,00	0,00	155 000,00	0,00	0,00

N° opération : 45810		Intitulé de l'opération : Gymnase VO Collège Nord Est				Date de la délibération :	
	Cumul des réalisations avant l'exercice	Sur l'exercice			Op. à annuler		
		Crédits ouverts (BP+DM+RAR N-1)	Réalisations	Restes à réaliser			
DEPENSES (a)	314 355,15	1 400 000,00	1 400 000,00	0,00	0,00	0,00	1 714 355,15
458110 (2)	314 355,15	1 400 000,00	1 400 000,00	0,00	0,00	0,00	1 714 355,15
040 Travaux réalisés par le personnel du mandataire	0,00	0,00	0,00	0,00	0,00	0,00	0,00
041 Opérations d'ordre à l'intérieur de la section	0,00	0,00	0,00	0,00	0,00	0,00	0,00

N° opération : 45810		Intitulé de l'opération : Gymnase VO Collège Nord Est				Date de la délibération :	
	Cumul des réalisations avant l'exercice	Sur l'exercice				Op. à annuler	Cumul des réalisations au 31/12/N
		Crédits ouverts (BP+DM+RAR N-1)	Réalisations	Restes à réaliser			
Annulations sur dépenses (c) (3)	0,00	0,00	0,00	0,00	0,00	0,00	0,00
Dépenses nettes (a - c)	314 355,15	1 400 000,00	1 400 000,00	0,00	0,00	0,00	1 714 355,15
RECETTES (b)	0,00	1 400 000,00	954 788,08	0,00	445 211,92		954 788,08
458210 Financement par le mandant et par d'autres tiers (4)	0,00	1 400 000,00	954 788,08	0,00	445 211,92		954 788,08
040 Financement par le mandataire	0,00	0,00	0,00	0,00	0,00	0,00	0,00
041 Financement par emprunt à la charge du tiers	0,00	0,00	0,00	0,00	0,00	0,00	0,00
Annulations sur recettes (d) (3)	0,00	0,00	0,00	0,00	0,00	0,00	0,00
Recettes nettes (b - d)	0,00	1 400 000,00	954 788,08	0,00	445 211,92		954 788,08

(1) Ouvrir un cadre par opération pour compte de tiers.
(2) Inscrire le chapitre et la nature des travaux.
(3) Le chapitre 45 doit être détaillé conformément au plan de comptes, tant en dépenses qu'en recettes.
(4) Indiquer le chapitre.

IV – ANNEXES	IV
ELEMENTS DU BILAN – ETAT DES PRETS	B6

Prêts (compte 274)

Bénéficiaires	Date de la délibération	Encours restant dû au 31/12/N	Montant de l'annuité recouvré		ICNE de l'exercice
			Capital	Intérêts	
Assortis d'intérêts (total)		177,50	177,50	0,34	0,00
27473 - TOURNEREAU Laetitia	10/12/2013	177,50	177,50	0,34	0,00
Non assortis d'intérêts (total)		1 592 202,79	92 258,98		
5278 - LOGEMLOIRET ex OPAC du LOIRET	01/01/1993	154 685,51	88 245,59		
1233 - VALLOGIS ex. (HAMOVAL)	01/01/1999	0,00	4 013,39		
5728 - C.N.F.P.T.	31/12/2000	542 239,14	0,00		
2 - FONDS AMELIORATION	31/12/2000	26 678,58	0,00		
20956 - SHISEIDO	17/05/2001	409 698,59	0,00		
4357 - LOIRET CREATION INITIATIVE CCI	20/06/2003	75 000,00	0,00		
26272 - SAFER	16/05/2003	383 900,97	0,00		

IV – ANNEXES	IV
ELEMENTS DU BILAN EQUILIBRE DES OPERATIONS FINANCIERES – DEPENSES	B7.1

DEPENSES A COUVRIR PAR DES RESSOURCES PROPRES

Art. (1)	Libellé (1)	Crédits de l'exercice (BP + BS + DM + RAR N-1)	Réalisations
DEPENSES TOTALES A COUVRIR PAR DES RESSOURCES PROPRES =A + B		31 339 430,00	I 30 419 426,61
16 Emprunts et dettes assimilées (A)		23 921 324,00	23 921 323,54
1631	Emprunts obligataires	0,00	0,00
1641	Emprunts en euros	16 052 482,00	16 052 481,84
1643	Emprunts en devises	0,00	0,00
16441	Opérations afférentes à l'emprunt	7 868 842,00	7 868 841,70
1671	Avances consolidées du Trésor	0,00	0,00
1672	Emprunts sur comptes spéciaux du Trésor	0,00	0,00
1678	Autres emprunts et dettes	0,00	0,00
1681	Autres emprunts	0,00	0,00
1682	Bons à moyen terme négociables	0,00	0,00
1687	Autres dettes	0,00	0,00
Dépenses et transferts à déduire des ressources propres (B)		7 418 106,00	6 498 103,07
10...	Reprise de dotations, fonds divers et réserves		
10...	Reversement de dotations, fonds divers et réserves		
139	Subv. invest. transférées cpte résultat	6 498 106,00	6 498 103,07
020	Dépenses imprévues	920 000,00	0,00

	Op. de l'exercice I	Restes à réaliser en dépenses au 31/12	Solde d'exécution D001 de l'exercice précédent (N-1)	TOTAL II
Dépenses à couvrir par des ressources propres	30 419 426,61	0,00	135 499 288,82	165 918 715,43

(1) Détailler les chapitres budgétaires par article conformément au plan de comptes.

IV – ANNEXES	IV
ELEMENTS DU BILAN EQUILIBRE DES OPERATIONS FINANCIERES – RECETTES	B7.2

RESSOURCES PROPRES

Art. (1)	Libellé (1)	Crédits de l'exercice (BP + BS + DM + RAR N-1)	Réalisations
RECETTES (RESSOURCES PROPRES) = a + b		171 525 837,00	III 76 535 756,96
Ressources propres externes de l'année (a)		13 254 509,00	13 655 458,21
10222	FCTVA	12 637 074,00	12 637 074,00
10228	Autres fonds	0,00	0,00
138	Autres subventions invest. non transf.	45 000,00	0,00
26...	Participations et créances rattachées		
27...	Autres immobilisations financières		
2743	Prêts au personnel	177,00	177,50
2748	Autres prêts	92 258,00	92 258,98
2762	Créances transf. droit déduction TVA	480 000,00	925 947,73
Ressources propres internes de l'année (b)		158 271 328,00	62 880 298,75
169	Primes de remboursement des obligations	0,00	0,00
26...	Participations et créances rattachées		
27...	Autres immobilisations financières		
28...	Amortissement des immobilisations		
28031	Frais d'études	18 056,00	18 055,20
2804112	Subv. Etat : Bâtiments, installations	527 972,00	527 971,58
2804113	Subv. Etat : Projet infrastructure	10 500,00	10 500,00
2804122	Subv. Régions : Bâtiments, installations	869,00	869,00
2804123	Subv. Régions : Projet infrastructure	26,00	26,00
2804132	Subv. Dpt : Bâtiments, installations	444 207,00	444 207,28
2804141	Subv. Cne : Bien mobilier, matériel	1 071 674,00	1 071 673,30
2804142	Subv. Cne : Bâtiments, installations	19 505 557,00	19 505 556,37
2804151	Subv. Grpt : Bien mobilier, matériel	36 682,00	36 681,15
2804152	Subv. Grpt : Bâtiments, installations	40 190,00	40 190,00
28041781	Autres EPL: Bien mobilier, matériel	1 899 400,00	1 899 400,00
28041782	Autres EPL: Bâtiments, installations	3 890 404,00	3 890 403,84
2804181	Autres org pub - Biens mob, mat, études	319 302,00	319 301,23
2804182	Autres org pub - Bât. et installations	2 219 356,00	2 219 355,29
2804183	Autres org pub-Proj infrastruct int nat.	47 161,00	47 161,00
280421	Privé - Biens mob., matériel et études	375 817,00	375 816,79
280422	Privé - Bâtiments et installations	764 389,00	764 389,00
280423	Privé : Projet infrastructure	1 668 830,00	1 668 830,00
280431	Subv. Scol : Bien mobilier, matériel	1 094 566,00	1 094 565,76
280432	Subv. Scol : Bâtiments, installations	645 501,00	645 500,50
2804412	Sub nat org pub - Bât. et installations	424 775,00	424 775,00
2804422	Sub nat privé - Bât. et installations	13 300,00	13 300,00
28051	Concessions et droits similaires	132 643,00	132 642,85
28121	Plantations d'arbres et d'arbustes	487,00	487,00
28128	Autres aménagements de terrains	40 709,00	40 709,00
281311	Bâtiments administratifs	1 552 461,00	1 552 460,46
281312	Bâtiments scolaires	7 592 184,00	7 592 184,00
281313	Bâtiments sociaux et médico-sociaux	188 501,00	188 501,00
281314	Bâtiments culturels et sportifs	1 031 833,00	1 031 833,00
281318	Autres bâtiments publics	560 431,00	560 431,00
281321	Immeubles de rapport	708 321,00	708 321,00
281328	Autres bâtiments privés	23 822,00	23 822,00
281351	Bâtiments publics	568 687,00	568 687,00
281352	Bâtiments privés	3 771,00	3 771,00
28157	Matériel et outillage techniques	511 582,00	511 581,21

Art. (1)	Libellé (1)	Crédits de l'exercice (BP + BS + DM + RAR N-1)	Réalisations
281728	Autres agencements (m. à dispo)	5 940,00	5 940,00
2817312	Bâtiments scolaires (m. à dispo)	9 194 733,00	9 194 732,07
2817314	Bâtiments culturels et sportifs (m. à di	8 990,00	8 990,00
28181	Installations générales, aménagt divers	8 514,00	8 514,00
28182	Matériel de transport	813 375,00	813 374,67
281831	Matériel informatique scolaire	1 230 752,00	1 230 751,23
281838	Autre matériel informatique	2 255 145,00	2 255 144,98
281841	Matériel de bureau et mobilier scolaire	365 303,00	365 302,58
281848	Autres matériels de bureau et mobiliers	97 258,00	97 257,56
28185	Matériel de téléphonie	147 625,00	147 624,36
28188	Autres immo. corporelles	596 961,00	596 960,49
28253	Réseaux divers	221 748,00	221 748,00
481...	Charges à rép. sur plusieurs exercices		
024	Produits des cessions d'immobilisations	1 504 405,00	0,00
021	Virement de la section de fonctionnement	93 886 613,00	0,00

	Opérations de l'exercice III	Restes à réaliser en recettes au 31/12	Solde d'exécution R001 de l'exercice précédent	Affectation R1068 de l'exercice précédent	TOTAL IV
Total ressources propres disponibles	76 535 756,96	51 874 867,00	0,00	85 494 593,82	213 905 217,78

	Montant
Dépenses à couvrir par des ressources propres	II 165 918 715,43
Ressources propres disponibles	IV 213 905 217,78
Solde	V = IV – II (2) 47 986 502,35

(1) Les comptes 169, 26, 27, 28 et 481 sont à détailler conformément au plan de comptes.

(2) Indiquer le signe algébrique.

IV – ANNEXES	
ELEMENTS DU BILAN – VARIATION DU PATRIMOINE – ENTREES	
IV	B9.1

ETAT DES ENTREES D'IMMOBILISATIONS (article R. 3313-7 du CGCT et L. 300-5 du code de l'urbanisme)

Modalité et date d'acquisition	Désignation du bien	N° d'inventaire	Valeur d'acquisition (coût historique)	Cumul des amortissements au 31/12/N	Durée d'amortissement en années (1)
TOTAL GENERAL			115 660 752,92	0,00	
Acquisitions à titre onéreux			115 605 603,65	0,00	
28/01/2009	Opér. 2007-03615 Travaux Loire à vélo	2009-00083	6 611 091,49	0,00	10
14/05/2009	Opér. 2007-03615 Txv Loire à Vélo 2033	2009-00378	7 439,64	0,00	10
26/07/2010	Opér. 2010-00036 Ch. Chamerolles Amenag	2010-00020	46 879,79	0,00	6
21/02/2011	Opér. 2010-00036 Ch. Chamerolles -2033	2011-00420	140,00	0,00	1
27/07/2011	Opér. 2011-01617 Ch Sully/Chamer - 2033	2011-00241	118,25	0,00	1
07/10/2011	Opér. 2011-01785 Txv Centres DRD	2011-00294	214 175,34	0,00	30
28/10/2011	Opér. 2007-03615 Txv Loire à Vélo 2031	2011-00409	5 060,83	0,00	10
09/03/2012	Opér. 2007-03615 Txv Loire à Vélo 2031	2012-00023	976,45	0,00	10
20/04/2012	Opér. 2012-00084 Col A. Chene	2012-00017	570 321,85	0,00	25
21/05/2012	Opér. 2012-00023 Ascenseurs mise Normes	2012-00030	183 564,83	0,00	25
24/05/2012	Opér. 2007-03615 Txv Loire à Vélo 2033	2012-00041	720,00	0,00	10
28/09/2012	Opér. 2011-01617 Ch Sully / Chamerolles	2012-00253	150 874,23	0,00	30
12/10/2012	Opér. 2012-00013 Museo Ch Sully	2012-00273	80 012,40	0,00	20
04/12/2012	Opér. 2012-00023 Ascens mise Normes-2033	2012-00355	1 042,92	0,00	25
03/06/2013	Opér. 2012-00084 Col A. Chene 2033	2013-00195	322,92	0,00	1
25/02/2014	Opér. 2013-03944 Foyer La Clairière	2014-00089	3 079,46	0,00	23
07/05/2014	Opér. 2013-05631 GRC Reflexe 45-HDD	2014-00120	34 612,77	0,00	24
21/10/2014	Opér. 2014-04000 DP Col Tigy -2033	2014-00336	1 188,00	0,00	4
08/12/2014	Opér. 2014-04000 Col Tigy Bat modul	2014-00435	245 663,18	0,00	4
15/12/2014	Opér. 2014-03252 Site RVL Reval et Regro	2014-00438	4 668,00	0,00	30
30/01/2015	Opér. 2015-00082 Bat Admin - Txv - 2015	2015-00085	182 252,40	0,00	30
29/06/2015	Opér. 2015-00060 CPE HDD	2015-00150	102 926,09	0,00	24
20/05/2016	Opér. 2015-02991 Col Montabuzard Préau	2016-00026	468 712,86	0,00	18
26/09/2016	Op 2016-03178 Txv Montargis Av Leclerc	2016-00292	21 139,13	0,00	30
15/12/2016	Opér. 2016-00051 PMDI Plan mobilité	2016-00545	12 727,02	0,00	20
09/06/2017	Op 2016-03179 Txv Logts Ferrieres	2017-00148	3 889,11	0,00	30
02/08/2017	Opér. 2017-00053 Centre Txv Clery - Txv	2017-00252	437 211,80	0,00	30
20/12/2017	Opér 2017-00051 Col Trainou - Ferrieres	2017-00561	239 450,52	0,00	25
19/01/2018	Travaux de Voirie 2018	2018-00001	37 131 524,06	0,00	0
22/01/2018	Opér. 2009-06297- Prest 2018 THD	2018-00010	3 690 846,65	0,00	0
09/02/2018	Travaux d'électrification rurale 2018	2018-00029	3 357 565,29	0,00	0
09/01/2019	Subv 2019 versées Communes et structure	2019-00003	28 729 007,61	0,00	30
18/01/2019	Subv 2019 établismts scolaires pub-Biens	2019-00002	569 938,00	0,00	5

Modalité et date d'acquisition	Désignation du bien	N° d'inventaire	Valeur d'acquisition (coût historique)	Cumul des amortissements au 31/12/N	Durée d'amortissement en années (1)
18/01/2019	Subv 2019 versées Communes et structure	2019-00004	1 072 036,13	0,00	5
21/01/2019	MOT: services CG 45 - Hdd	2019-00018	368,16	0,00	1
25/01/2019	Frais etudes Voirie 2019	2019-00005	1 533 729,06	0,00	1
25/01/2019	Frais insertion Voirie 2019	2019-00008	21 368,26	0,00	1
28/01/2019	Prest 2019- OP 2015-00104 SIG-Investis	2019-00010	39 747,20	0,00	5
28/01/2019	Prest 2019- OP 2010-01305 Infrast THD	2019-00011	19 684,80	0,00	5
28/01/2019	Op 2018-03607 DSP3 THD Mo - 2033	2019-00015	4 228,80	0,00	1
29/01/2019	Prest 2019-Op 2017-01484 Projets BE GOOD	2019-00009	158 065,35	0,00	2
29/01/2019	MOT: services CG 45 - MDPH	2019-00016	1 159,20	0,00	15
29/01/2019	MOT: services CG 45 - Hdd	2019-00017	264,00	0,00	1
30/01/2019	MIA: See CD45	2019-00012	129,13	0,00	1
30/01/2019	Matériel téléphonie services CD45	2019-00013	8 886,96	0,00	1
30/01/2019	Matériel téléphonie services CD45	2019-00014	2 218,80	0,00	1
31/01/2019	Terrains de voirie 2019	2019-00019	803 747,71	0,00	0
31/01/2019	Prest 2019- OP 2017-00034 - Archives	2019-00021	60 738,27	0,00	10
31/01/2019	MDL - Fonds patrimoniaux 2019	2019-00022	82 518,89	0,00	1
31/01/2019	Op 2017-03655 Col Malraux Reconst -2031	2019-00060	27 188,42	0,00	1
01/02/2019	MOT: services CG 45 - Mdd Glen	2019-00020	219,99	0,00	1
01/02/2019	1 ensemble de documents sur Le loiret	2019-00023	236,00	0,00	0
01/02/2019	'John et Joan of d'Arc' 1 document	2019-00024	109,50	0,00	0
01/02/2019	Divers Documents - Orleannais manuscrits	2019-00025	4 360,50	0,00	0
04/02/2019	2 ruches Parc de Villenandeur	2019-00026	440,52	0,00	1
04/02/2019	2 ruches Parc de Dolines Limere Ardon	2019-00027	532,87	0,00	1
04/02/2019	2 ruches Parc de Trousse bois Briare	2019-00028	413,59	0,00	1
05/02/2019	Prest 2019- OP 2013-00099 Visio CG45	2019-00029	13 657,02	0,00	5
05/02/2019	Prest 2019- OP 2013-05640 SIG/ Service	2019-00030	16 080,00	0,00	5
05/02/2019	MIA 2019 - OP 2017-00008 LOI Peillon	2019-00031	22 190,00	0,00	5
06/02/2019	Prest 2019- OP 2013-00138 Logiciels	2019-00032	64 360,96	0,00	5
06/02/2019	2019-Cartes - photos- images dans Loiret	2019-00033	518,06	0,00	0
06/02/2019	Acquisition de 3 Chartes	2019-00034	4 121,60	0,00	0
06/02/2019	Rachat 144 Actions INGENOV	2019-00051	72 000,00	0,00	0
06/02/2019	Prest 2020- OP 2013-05625 Finance	2020-00016	6 416,88	0,00	5
07/02/2019	Subv équip 2019 divers organismes-Bat	2019-00035	414 699,00	0,00	30
07/02/2019	Prest 2019 - OP 2016-00080 Signal Dptale	2019-00036	60 719,52	0,00	10
08/02/2019	Subv équip 2019 pers droit privé-Bat	2019-00037	1 824 591,94	0,00	30
14/02/2019	Prest 2020- OP 2013-00137 Prestations cl	2020-00014	5 090,00	0,00	5
18/02/2019	MOT: services CG 45 - Archeologie	2019-00039	601,36	0,00	1
19/02/2019	Prest 2019- OP 2017-01695 Experimentatio	2019-00040	28 350,20	0,00	5
21/02/2019	Subv équip 2019 pers droit privé-Biens	2019-00041	364 907,68	0,00	5
23/02/2019	Prest 2019- OP 2013-00137 Prestations cl	2019-00044	33 251,06	0,00	5
23/02/2019	MIA: See CD45	2019-00045	753,88	0,00	1
26/02/2019	Prest 2019- OP 2018-01918 Geolocalisa-	2019-00043	8 650,52	0,00	5

Modalité et date d'acquisition	Désignation du bien	N° d'inventaire	Valeur d'acquisition (coût historique)	Cumul des amortissements au 31/12/N	Durée d'amortissement en années (1)
27/02/2019	MOB: Services CD45 - Mdd Montargis	2019-00046	341,83	0,00	1
01/03/2019	Prest 2019- OP 2013-05626 Ressources	2019-00047	13 284,11	0,00	5
01/03/2019	MOT: services CG 45 - Montargis	2019-00069	594,00	0,00	1
04/03/2019	Op 2013-00026 - St Cyr en Val 1 Parcelle	2019-00063	3 875,00	0,00	0
04/03/2019	Archives Garde meuble 4ème Trim 2017	2019-00064	1 080,00	0,00	10
04/03/2019	1 ouvrage Chemins de fer d'Orleans à	2019-00073	70,95	0,00	0
04/03/2019	1 manuscrit Vitry aux loges 1912	2019-00074	310,00	0,00	0
04/03/2019	2 documents Lettres de patente du roi	2019-00075	139,00	0,00	0
05/03/2019	Prest 2019- OP 2013-05641 Service aux	2019-00048	13 912,22	0,00	5
05/03/2019	Prest 2019- OP 2018-01848 SI MDPH	2019-00049	64 765,98	0,00	5
05/03/2019	OPP 2018-00228 Restaur continuité -2031	2019-00061	70 290,00	0,00	1
06/03/2019	Archives - 2000 Containers CA 5200SR	2019-00065	7 176,00	0,00	1
06/03/2019	Archives - 3 peaux de mouton noire	2019-00066	381,71	0,00	1
06/03/2019	Archives -20 livres et documents	2019-00067	948,59	0,00	1
06/03/2019	2 documents POISSON Chateaux de la	2019-00076	56,00	0,00	0
06/03/2019	1 relevé de compte d'un laboureur	2019-00077	150,00	0,00	0
06/03/2019	1 acte de vente à Orleans d'une maison	2019-00078	225,00	0,00	0
06/03/2019	2 documents Collection Jarry catalogue	2019-00079	127,75	0,00	0
07/03/2019	Prest 2019- OP 2013-00100 Audio visuel	2019-00247	33 072,46	0,00	1
11/03/2019	MOT: services CG 45 - Pithiviers	2019-00068	358,80	0,00	1
12/03/2019	MOT: services CG 45 -	2019-00070	135,97	0,00	1
14/03/2019	Subv équip 2019 autres étab public-Bat	2019-00059	2 181 737,61	0,00	30
14/03/2019	Matériel téléphonie services CD45	2019-00062	66,00	0,00	1
19/03/2019	MOT: services CG 45 - Montargis	2019-00071	1 872,00	0,00	15
19/03/2019	Prest 2019- OP 2017-00003 Lysbox	2019-00072	59 457,18	0,00	5
20/03/2019	Prest 2019- OP 2017-01730 Areo	2019-00080	93 820,51	0,00	5
20/03/2019	Prest 2019- OP 2018-00006 Systeme Info	2019-00081	135 716,11	0,00	5
22/03/2019	Subv équipit 2019 versées à Etat-Bat	2019-00082	78 187,05	0,00	30
22/03/2019	2 fauteuils pour Chateau Sully sur Loire	2019-00083	400,00	0,00	0
25/03/2019	MOT: Collège Coubertin St Jean Braye	2019-00084	17 862,34	0,00	15
29/03/2019	Prest 2019- OP 2013-00136 Matériels	2019-00092	326 686,78	0,00	5
29/03/2019	3 ouvrages- Avis funéraire orleans (1818	2019-00093	181,00	0,00	0
01/04/2019	MOB: Services CD45 - Maison Autonomie	2019-00094	291,65	0,00	1
04/04/2019	Prest 2019 - OP 2016-04151 Chantier coll	2019-00096	399 996,40	0,00	0
04/04/2019	MOT: Collège L Pasteur La Chapelle St Me	2019-00097	12 141,59	0,00	15
09/04/2019	2 barrières Parc trousse bois Briare	2019-00099	3 607,02	0,00	30
11/04/2019	Op 2019-00068 Préau modul Dunois 2033	2019-00101	2 160,00	0,00	1
11/04/2019	MOT: services CG 45 - Fleury	2019-00102	853,34	0,00	1
11/04/2019	MOT: services CG 45 - Sully	2019-00103	1 350,54	0,00	15
16/04/2019	MOT: services CG 45 - Archeologie	2019-00105	110,70	0,00	1
17/04/2019	Parc de Dolines Limere Ardon	2019-00106	585,00	0,00	1
18/04/2019	MOT: services CG 45 - Sully	2019-00110	229,99	0,00	1

Modalité et date d'acquisition	Désignation du bien	N° d'inventaire	Valeur d'acquisition (coût historique)	Cumul des amortissements au 31/12/N	Durée d'amortissement en années (1)
18/04/2019	MOT: services CG 45	2019-00111	219,97	0,00	1
20/04/2019	Archives - 3 supports livre surpiqué	2019-00144	646,92	0,00	1
22/04/2019	Subv 2019 versées Communes et structure	2019-00148	1 800,00	0,00	40
23/04/2019	MOB: Services CD45 - Mdd Montargis	2019-00112	61,61	0,00	1
23/04/2019	MOB: Services CD45 - Chateaubriand	2019-00113	260,90	0,00	1
23/04/2019	1 ouvrage RODOCANACHI E. Renée de	2019-00114	87,80	0,00	0
24/04/2019	MDL - 2 Rampes pour triporteur	2019-00116	137,81	0,00	1
24/04/2019	MOT: Collège M de Sully Sully/Loire	2019-00117	26 529,32	0,00	15
24/04/2019	Matériel téléphonie services CD45	2019-00118	28 366,80	0,00	1
25/04/2019	MOB: Services CD45 - Mdd Jargeau	2019-00119	95,60	0,00	1
25/04/2019	MOT: Collège Vallée Ouanne Chateaurenard	2019-00120	17 076,29	0,00	15
25/04/2019	MOT: Collège Chinchon Montargis	2019-00121	40 519,96	0,00	15
25/04/2019	MOT: services CG 45 - CT Pithiviers	2019-00122	3 586,80	0,00	15
29/04/2019	Archives - Restauration liasses	2019-00137	12 976,74	0,00	10
30/04/2019	Prest 2019- OP 2015-00033 Xnet develop	2019-00129	12 691,14	0,00	5
02/05/2019	EX-957-JE Amenagement Renault	2019-00131	6 850,42	0,00	8
03/05/2019	Prest 2019- OP 2018-01848 SI MDPH-2031	2019-00126	16 044,60	0,00	1
03/05/2019	Op 2017-03616 Etang Orleans-Renov 2033	2019-00127	1 188,00	0,00	1
03/05/2019	Op 2018-01805 Veloroute Canal-2033	2019-00128	540,00	0,00	1
06/05/2019	MOT: Collège V Hugo Puiseaux	2019-00134	45 185,52	0,00	15
07/05/2019	Prest 2019- OP 2015-00039 logiciel gesti	2019-00130	1 957,64	0,00	5
09/05/2019	MOT: Collège Condorcet Fleury Aubrais	2019-00135	40 514,71	0,00	15
09/05/2019	Archives - Acquisition 41 ouvrages	2019-00138	916,47	0,00	1
09/05/2019	MOB: Services CD45 - Maison Enfance	2019-00140	701,24	0,00	1
09/05/2019	Créances sur transfert de droit à déd.	2019-00141	0,00	0,00	0
10/05/2019	Prest 2019- OP 2013-00109 Prestations	2019-00132	43 407,90	0,00	5
10/05/2019	Prest 2019- OP 2017-03531 logiciel metie	2019-00133	39 047,46	0,00	5
13/05/2019	MOT: services CG 45 - CT Pithiviers	2019-00136	1 250,00	0,00	15
17/05/2019	MIA 2019 - OP 2013-00105 Collèges	2019-00142	1 094 963,37	0,00	5
17/05/2019	EZ-867-JJ Peugeot Expert premium	2019-00143	28 813,54	0,00	8
20/05/2019	Prest 2019- OP 2017-01691 Numerisation	2019-00160	78 395,99	0,00	5
21/05/2019	MOB: Services CD45 - Mdd Jargeau	2019-00146	278,00	0,00	1
21/05/2019	MOT: services CG 45 - Montargis	2019-00147	1 482,00	0,00	15
22/05/2019	MIA: See CD45	2019-00149	156,00	0,00	1
22/05/2019	MIA: See CD45	2019-00150	324,00	0,00	1
24/05/2019	Chateau Sully sur Loire	2019-00152	660,00	0,00	10
27/05/2019	Op 2016-00047 Radio (2016/2020) - 2033	2019-00153	2 808,00	0,00	1
27/05/2019	MIA: Collège Montesquieu Orleans	2019-00154	6 121,80	0,00	1
27/05/2019	MIA: See CD45 - Chateau de Sully	2019-00155	624,00	0,00	1
27/05/2019	Prest 2019- OP 2016-00093 Salle del	2019-00156	1 962,00	0,00	5
27/05/2019	MOB: Services CD45 - Maison Enfance	2019-00157	1 886,77	0,00	1
27/05/2019	MOB: Services CD45 - Maison Enfance	2019-00158	639,78	0,00	1

Modalité et date d'acquisition	Désignation du bien	N° d'inventaire	Valeur d'acquisition (coût historique)	Cumul des amortissements au 31/12/N	Durée d'amortissement en années (1)
28/05/2019	Prest 2019- OP 2011-05590 - Solution	2019-00159	9 821,53	0,00	5
28/05/2019	MOT: services CG 45 - Ch. Chamerolles	2019-00161	1 299,00	0,00	1
29/05/2019	Archives - ouvrages et documents	2019-00163	2 744,61	0,00	1
03/06/2019	MOT: Collège R Schumann Arnilly	2019-00164	2 375,10	0,00	15
03/06/2019	1 Acrylique sur toile "Italie 2018" de	2019-00165	1 200,00	0,00	0
06/06/2019	1 Oeuvre de Michèle SAINT REMY	2019-00167	3 500,00	0,00	0
06/06/2019	Matériel téléphonie Col Pré de Rois Fert	2019-00302	300,00	0,00	1
07/06/2019	MOT: services CG 45 - Sully	2019-00168	334,62	0,00	1
07/06/2019	MIA: Sce CD45 - Chateau de Chamerolles	2019-00169	489,84	0,00	1
07/06/2019	MIA: Sce CD45	2019-00170	156,00	0,00	1
07/06/2019	MOT: services CG 45 - Chateau Chamerolles	2019-00171	272,39	0,00	1
17/06/2019	MOT: services CG 45 - Pithiviers	2019-00173	288,00	0,00	1
17/06/2019	MOT: services CG 45 - Fleury	2019-00174	578,00	0,00	15
17/06/2019	MOT: services CG 45 - Fleury	2019-00175	4 065,05	0,00	15
19/06/2019	Chateau Chamerolles	2019-00178	2 158,80	0,00	1
20/06/2019	Matériel téléphonie Col Coubertin St Jea	2019-00179	2 270,52	0,00	5
20/06/2019	Op 2018-00224 Parc Villemendeur Acq	2019-00180	41 356,70	0,00	0
20/06/2019	1 document CHARBUY Aurelia	2019-00182	77,00	0,00	0
21/06/2019	Archives - 10 meubles à plans	2019-00181	21 091,12	0,00	10
21/06/2019	1 manuscrit Orleanais registre des	2019-00183	1 040,00	0,00	0
26/06/2019	MOB: Services CD45 - Hdd	2019-00139	313,34	0,00	1
26/06/2019	MOB: Services CD45 - MNA	2019-00184	967,23	0,00	1
26/06/2019	MOT: services CG 45 - AT Montargis	2019-00185	133,55	0,00	1
26/06/2019	MOT: Collège Montjoie Saran	2019-00186	36 363,68	0,00	15
26/06/2019	MOT: Collège Bazille Beaune Rolande	2019-00187	21 362,45	0,00	15
26/06/2019	MOT: Collège Clos Ferbois Jargeau	2019-00188	19 824,60	0,00	15
26/06/2019	MOT: Collège Bildstein Gien	2019-00402	3 670,80	0,00	15
27/06/2019	Matériel téléphonie Col V Hugo Puiseaux	2019-00189	588,00	0,00	5
27/06/2019	Matériel téléphonie Col Coubertin St Jea	2019-00190	696,72	0,00	5
27/06/2019	Matériel téléphonie Col Montabuzard Ingr	2019-00191	701,28	0,00	5
27/06/2019	Matériel téléphonie Col Dolet Orleans	2019-00192	255,60	0,00	1
27/06/2019	Matériel téléphonie Col M de Sully	2019-00193	180,00	0,00	1
01/07/2019	MDL - 5 Tapis de lecture	2019-00198	4 080,00	0,00	10
01/07/2019	MOT: services CG 45 - CT Pithiviers	2019-00199	119,95	0,00	1
01/07/2019	MOT: services CG 45 - AT Montargis	2019-00200	1 364,00	0,00	1
02/07/2019	Prest 2019- OP 2013-00095 Logiciels	2019-00201	31 584,85	0,00	5
02/07/2019	52 Programmes de l'Ecole Nationale	2019-00203	65,00	0,00	0
02/07/2019	Prest 2019 Encadrements des oeuvres	2019-00204	5 260,00	0,00	0
03/07/2019	OP 2018-01805-Velouroute Canal -2031	2019-00205	192 040,72	0,00	1
03/07/2019	Matériel téléphonie services CD45	2019-00206	8 533,39	0,00	1
03/07/2019	Marque JLG Materiel Fleche telescopique	2019-00207	28 800,00	0,00	8
04/07/2019	FA-129-XM MAN TGS 18.360	2019-00208	178 309,70	0,00	8

Modalité et date d'acquisition	Désignation du bien	N° d'inventaire	Valeur d'acquisition (coût historique)	Cumul des amortissements au 31/12/N	Durée d'amortissement en années (1)
04/07/2019	FA-649-XN MAN TGS 18.360	2019-00209	178 309,70	0,00	8
04/07/2019	FD-189-FJ Manitou ML T733-105	2019-00210	88 477,05	0,00	8
04/07/2019	FA-078-XN MAN TGS 18.360	2019-00211	178 201,26	0,00	8
04/07/2019	FA-083-XN MAN TGS 18.360	2019-00212	178 201,26	0,00	8
04/07/2019	FA-089-XN MAN TGS 18.360	2019-00213	178 201,26	0,00	8
05/07/2019	MOB: Services CD45 -	2019-00215	446,15	0,00	1
08/07/2019	MOT: services CG 45 - Ch. Gien	2019-00214	441,59	0,00	1
08/07/2019	Archives - Housses pour vitrines hautes	2019-00216	1 752,00	0,00	10
08/07/2019	BDL- 1moteur avant 36 volts 190	2019-00217	267,10	0,00	1
09/07/2019	MOT: Collège E Dolet Orleans	2019-00221	5 479,55	0,00	15
09/07/2019	MOT: Collège V Hugo Puiseaux	2019-00222	3 316,88	0,00	15
09/07/2019	MOT: Collège Condorcet Fleury Aubrais	2019-00223	4 502,70	0,00	15
09/07/2019	MOT: Collège Chinchon Montargis	2019-00224	4 591,18	0,00	15
09/07/2019	MOT: Collège J Joudiou Chateaufort	2019-00225	2 253,65	0,00	15
09/07/2019	Op 2019-00039 - GER Colleges - 2033	2019-00227	864,00	0,00	1
11/07/2019	Subv 2019 établissements scolaires pub-Bat	2019-00231	70 834,50	0,00	30
15/07/2019	MIA: Sce CD45	2019-00232	156,00	0,00	1
15/07/2019	MIA: Sce CD45	2019-00233	156,00	0,00	1
15/07/2019	MIA: Sce CD45	2019-00234	156,00	0,00	1
15/07/2019	MIA 2019 - OP 2015-00021 Colleges wifi	2019-00252	728 756,52	0,00	5
15/07/2019	Matériel téléphonie services CD45	2019-00272	5 206,32	0,00	1
22/07/2019	MIA: Sce CD45	2019-00235	156,00	0,00	1
22/07/2019	Matériel téléphonie services CD45	2019-00273	588,00	0,00	5
22/07/2019	Matériel téléphonie Col Gutenberg Malesh	2019-00274	8 836,80	0,00	5
22/07/2019	MOB: Services CD45 - C Tvx Villemandeur	2019-00292	6 499,60	0,00	1
25/07/2019	Matériel téléphonie services CD45	2019-00275	1 425,00	0,00	5
25/07/2019	Matériel téléphonie services CD45	2019-00276	360,44	0,00	1
26/07/2019	Chateau Sully - Mur de digue	2019-00475	52 030,81	0,00	10
29/07/2019	MOB: Services CD45 - C Tvx Lorris	2019-00293	10 772,84	0,00	1
30/07/2019	2 Balayeuses Emily master clean	2019-00267	29 995,20	0,00	8
30/07/2019	2 Systemes d'arrosage pour balayeuses	2019-00268	4 557,60	0,00	8
30/07/2019	MOB: Collège V Hugo Puiseaux	2019-00288	11 036,56	0,00	1
30/07/2019	FH-592-HR Daudin Remorque 0751D	2019-00348	5 648,40	0,00	8
31/07/2019	MOB: Collège P Eliard Chalette	2019-00278	6 142,95	0,00	1
31/07/2019	MOB: Collège J Mermoz Gien	2019-00279	561,96	0,00	1
31/07/2019	MOB: Collège C Riviere Olivet	2019-00280	12 081,24	0,00	1
31/07/2019	MOB: Collège J de Tristan Clery	2019-00281	912,24	0,00	1
31/07/2019	MOB: Collège Chinchon Montargis	2019-00282	17 393,19	0,00	1
31/07/2019	MOB: Collège A Chene Fleury	2019-00283	4 409,85	0,00	1
31/07/2019	MOB: Collège Clorisieux Poilly les Gien	2019-00284	508,18	0,00	1
31/07/2019	MOB: Collège Clorisieux Poilly les Gien	2019-00285	13 790,30	0,00	1
31/07/2019	MOB: Collège J Joudiou Chateaufort	2019-00286	12 834,48	0,00	1

Modalité et date d'acquisition	Désignation du bien	N° d'inventaire	Valeur d'acquisition (coût historique)	Cumul des amortissements au 31/12/N	Durée d'amortissement en années (1)
31/07/2019	MOB: Collège Chinchon Montargis	2019-00287	13 902,76	0,00	1
31/07/2019	MOB: Collège J Mermoz Gien	2019-00289	2 750,03	0,00	1
31/07/2019	MOB: Collège Becquerel Ste Genevieve Boi	2019-00290	3 419,61	0,00	1
31/07/2019	MOB: Services CD45 - Mdd Jargeau	2019-00294	3 752,74	0,00	1
05/08/2019	Sub 2019 Infrast. d'intérêt national-Lgt	2019-00230	433 240,00	0,00	40
06/08/2019	MOT: services CG 45 - M. Enfance	2019-00269	299,99	0,00	1
06/08/2019	MOT: services CG 45 - M. Enfance	2019-00270	4 125,60	0,00	15
08/08/2019	2019 - Equipements pour divers parcs	2019-00264	14 254,47	0,00	1
08/08/2019	MOT: services CG 45 -	2019-00271	599,94	0,00	1
08/08/2019	MOB: Services CD45 - Maison Autonomie	2019-00295	3 376,20	0,00	1
08/08/2019	MOB: Services CD45 - Maison Enfance	2019-00296	872,97	0,00	1
08/08/2019	MOB: Services CD45 - Maison Enfance	2019-00297	909,86	0,00	1
08/08/2019	MOB: Services CD45 - Ch Gien	2019-00298	1 338,70	0,00	1
09/08/2019	Subv équipt 2018 divers organismes-biens	2019-00228	17 000,00	0,00	5
13/08/2019	MOB: Services CD45 - Ch Gien	2019-00299	374,50	0,00	1
20/08/2019	FH-372-QP Daudin Remorque 0751D	2019-00349	9 996,00	0,00	8
22/08/2019	Prest 2019- OP 2013-00094 Matériels	2019-00243	89 587,81	0,00	5
22/08/2019	Prest 2019- OP 2013-00101 Matériels	2019-00244	339 813,68	0,00	5
22/08/2019	Prest 2019- OP 2018-00056 Sécurité SI	2019-00246	86 478,76	0,00	5
26/08/2019	Prest 2019- OP 2017-00004 Reflexe 45	2019-00245	24 600,00	0,00	5
26/08/2019	MIA: See CD45	2019-00248	156,00	0,00	1
28/08/2019	MOB: Services CD45 - Ch Gien	2019-00300	345,24	0,00	1
29/08/2019	MIA: See CD45	2019-00255	324,00	0,00	1
29/08/2019	MIA: See CD45	2019-00256	156,00	0,00	1
29/08/2019	MIA: See CD45	2019-00257	156,00	0,00	1
29/08/2019	MIA: See CD45	2019-00258	156,00	0,00	1
29/08/2019	Matériel téléphonie Col	2019-00277	8 780,40	0,00	5
30/08/2019	MOB: Collège Montabuzard Ingré	2019-00291	7 518,80	0,00	1
02/09/2019	MIA: See CD45	2019-00259	156,00	0,00	1
02/09/2019	MIA: See CD45	2019-00260	156,00	0,00	1
02/09/2019	MIA: See CD45	2019-00261	156,00	0,00	1
06/09/2019	Matériel téléphonie Col Grand Clos Mtgis	2019-00301	120,00	0,00	1
06/09/2019	Matériel téléphonie Col Ferbois Jargeau	2019-00303	180,00	0,00	1
06/09/2019	Matériel téléphonie Col Camus Briare	2019-00304	7 017,60	0,00	5
08/09/2019	MOB: Collège Pelletier Orleans	2019-00440	1 437,12	0,00	1
11/09/2019	MOB: Services CD45 - Ch Sully sur loire	2019-00308	180,00	0,00	1
11/09/2019	MOT: Collège Bazille Beaune Rolande	2019-00309	1 048,80	0,00	15
11/09/2019	MOT: Collège M de Sully Sully	2019-00310	524,40	0,00	15
11/09/2019	MOT: Collège G de Gaulle Les Bordes	2019-00311	524,40	0,00	15
11/09/2019	MOT: Collège D Poisson Pithiviers	2019-00312	323,28	0,00	1
11/09/2019	MOT: Collège A de Musset Patay	2019-00313	332,02	0,00	1
11/09/2019	MOT: Collège la Sologne Tigy	2019-00314	672,77	0,00	1

Modalité et date d'acquisition	Désignation du bien	N° d'inventaire	Valeur d'acquisition (coût historique)	Cumul des amortissements au 31/12/N	Durée d'amortissement en années (1)
11/09/2019	MOT: Collège P Eluard Chalette / Loing	2019-00315	3 670,80	0,00	15
11/09/2019	MOT: Collège A Bruant Courtenay	2019-00316	1 048,80	0,00	15
11/09/2019	MOT: Collège Chinchon Montargis	2019-00317	323,28	0,00	1
11/09/2019	MOT: Collège Becquerel Ste Genevieve des	2019-00318	224,26	0,00	1
11/09/2019	MOT: Collège Vallée Ouanne Chateaurenard	2019-00319	672,77	0,00	1
11/09/2019	MOT: Collège J de Tristan Clery St Andre	2019-00320	224,26	0,00	1
11/09/2019	MOT: Collège Pelletier Orleans	2019-00321	1 121,28	0,00	1
11/09/2019	MOT: Collège R Goupil Beaucency	2019-00322	107,76	0,00	1
11/09/2019	MOT: Collège la Sologne Tigy	2019-00323	487,24	0,00	1
11/09/2019	MOT: Collège L Pasteur La Chapelle St Me	2019-00324	487,24	0,00	1
11/09/2019	MOT: Collège A Fournier Orleans	2019-00325	487,24	0,00	1
11/09/2019	MOT: Collège D Poisson Pithiviers	2019-00326	487,24	0,00	1
11/09/2019	MOT: Collège L Pasteur La Chapelle St Me	2019-00327	2 616,05	0,00	15
11/09/2019	MOT: Collège Pre des rois La Ferte St Au	2019-00328	2 616,05	0,00	15
11/09/2019	MOT: Collège A Fournier Orleans	2019-00329	2 616,05	0,00	15
11/09/2019	MOT: Collège Bazille Beaune Rolande	2019-00330	5 040,00	0,00	15
11/09/2019	MOT: Collège la Sologne Tigy	2019-00331	5 040,00	0,00	15
11/09/2019	MOT: Collège D Poisson Pithiviers	2019-00332	2 415,10	0,00	15
11/09/2019	MOT: Collège J de Tristan Clery St Andre	2019-00333	2 415,10	0,00	15
11/09/2019	MOT: Collège R Goupil Beaucency	2019-00334	3 468,60	0,00	15
11/09/2019	MOT: Collège Mandela St AY	2019-00335	2 415,10	0,00	15
11/09/2019	MOT: Collège L Pasteur La Chapelle St Me	2019-00336	3 468,60	0,00	15
11/09/2019	MOT: Collège A Fournier Orleans	2019-00337	5 040,00	0,00	15
11/09/2019	MOT: Collège A de Musset Patay	2019-00338	5 040,00	0,00	15
12/09/2019	MOT: services CG 45 - PMI Chateaubriand	2019-00339	386,20	0,00	1
16/09/2019	MOB: Services CD45 - Ch Sully sur loire	2019-00342	394,03	0,00	1
16/09/2019	MOB: Collège P Coubertin St Jean Braye	2019-00343	2 307,72	0,00	1
17/09/2019	MOT: services CG 45 - CT Pithiviers	2019-00346	1 289,00	0,00	15
18/09/2019	Op 2015-00050 Amélioration LAV - 2033	2019-00347	1 944,00	0,00	1
18/09/2019	FH-696-QP Daudin Remorque 0751D	2019-00350	9 996,00	0,00	8
18/09/2019	FH-795-QP Daudin Remorque 0751D	2019-00351	9 996,00	0,00	8
19/09/2019	MIA: Sca CD45	2019-00352	638,34	0,00	1
19/09/2019	MOB: Services CD45 - Maison Enfance	2019-00353	249,95	0,00	1
19/09/2019	MOB: Services CD45 -	2019-00354	3 312,01	0,00	1
19/09/2019	MOB: Services CD45 - C Tvx Ste Genevieve	2019-00355	6 190,50	0,00	1
19/09/2019	MOB: Collège Clos Ferbois Jargeau	2019-00356	4 653,54	0,00	1
19/09/2019	MOT: Collège E Dolet Orleans	2019-00357	28 658,83	0,00	15
19/09/2019	MOT: Collège Clos Ferbois Jargeau	2019-00358	13 770,18	0,00	15
19/09/2019	MOT: Collège V Hugo Puiseaux	2019-00359	48 491,21	0,00	15
19/09/2019	MOT: Collège Desvergnès Bellegarde	2019-00360	2 616,05	0,00	15
19/09/2019	MOT: Collège R Schumann Amilly	2019-00361	2 616,05	0,00	15
19/09/2019	MOT: Collège Desvergnès Bellegarde	2019-00362	107,76	0,00	1

Modalité et date d'acquisition	Désignation du bien	N° d'inventaire	Valeur d'acquisition (coût historique)	Cumul des amortissements au 31/12/N	Durée d'amortissement en années (1)
19/09/2019	MOT: Collège Val Loire St Denis Val	2019-00363	107,76	0,00	1
19/09/2019	MOT: Collège Val Loire St Denis Val	2019-00364	487,24	0,00	1
19/09/2019	MOT: Collège E Dolet Orleans	2019-00365	3 468,60	0,00	15
19/09/2019	MOT: Collège A Renoir Ferrieres	2019-00366	2 415,10	0,00	15
19/09/2019	MOT: Collège R Schumann Amilly	2019-00367	5 040,00	0,00	15
19/09/2019	MOT: Collège Prevert St Jean le Blanc	2019-00368	5 040,00	0,00	15
19/09/2019	MOT: Collège Val Loire St Denis Val	2019-00369	5 040,00	0,00	15
20/09/2019	MIA: Sœ CD45	2019-00370	156,00	0,00	1
20/09/2019	MOT: Collège E Dolet Orleans	2019-00371	524,40	0,00	15
20/09/2019	MOT: Collège la Sologne Tigy	2019-00372	224,26	0,00	1
20/09/2019	MOT: Collège V Hugo Puiseaux	2019-00373	107,76	0,00	1
23/09/2019	MOB: Collège A Chene Fleury	2019-00374	2 453,82	0,00	1
23/09/2019	MOB: Collège Condorcet Fleury les Aubrai	2019-00375	3 463,68	0,00	1
23/09/2019	MOT: Collège Condorcet Fleury Aubrais	2019-00376	2 415,10	0,00	15
23/09/2019	MOT: Collège Bildstein Gien	2019-00377	2 616,05	0,00	15
23/09/2019	MOT: Collège Clorisieux Poilly les Gien	2019-00378	2 616,05	0,00	15
23/09/2019	MOT: Collège Clorisieux Poilly les Gien	2019-00379	487,24	0,00	1
23/09/2019	MOT: Collège J Mermoz Gien	2019-00380	107,76	0,00	1
23/09/2019	MOT: Collège J Mermoz Gien	2019-00381	325,78	0,00	1
23/09/2019	MOT: Collège J Mermoz Gien	2019-00382	2 415,10	0,00	15
23/09/2019	MOT: Collège J Dunois Orleans	2019-00383	2 433,79	0,00	15
23/09/2019	1 oeuvre"Chromozone" en metal,	2019-00384	4 431,00	0,00	0
24/09/2019	Prest 2019- OP 2013-01359 Qual SDUN	2019-00385	2 208,00	0,00	5
24/09/2019	MOT: services CG 45	2019-00386	239,98	0,00	1
24/09/2019	MOT: services CG 45 - Mdd Pithiviers	2019-00387	336,71	0,00	1
24/09/2019	MOT: Collège DEJ	2019-00388	2 433,79	0,00	15
24/09/2019	MOT: Collège DEJ	2019-00389	4 096,98	0,00	15
24/09/2019	MOT: Collège M Jacob St Jean Ruelle	2019-00390	325,78	0,00	1
24/09/2019	MOT: Collège A Chene Fleury les Aubrais	2019-00391	487,24	0,00	1
24/09/2019	MOT: Collège St Exupery St Jean de Braye	2019-00392	107,76	0,00	1
24/09/2019	MOT: Collège Val Loire St Denis Val	2019-00393	5 040,00	0,00	15
25/09/2019	Subv.2019 Infrass.intérêt national-Cofiro	2019-00394	321 570,36	0,00	40
25/09/2019	MIA: Sœ CD45	2019-00395	156,00	0,00	1
25/09/2019	MOB: Collège L Pasteur La Chapelle st Me	2019-00396	2 220,66	0,00	1
25/09/2019	MOB: Collège P Dezarnaulds Chatillon sur	2019-00397	3 045,00	0,00	1
25/09/2019	MOB: Collège E Dolet Orleans	2019-00398	7 491,60	0,00	1
25/09/2019	MOB: Collège Dunois Orleans	2019-00399	4 790,40	0,00	1
25/09/2019	MOB: Collège A Fournier Orleans	2019-00400	7 143,82	0,00	1
25/09/2019	MOT: Collège C Riviere Olivet	2019-00401	63 847,42	0,00	15
26/09/2019	MOB: Collège Bildstein Gien	2019-00403	1 693,26	0,00	1
26/09/2019	Prest 2019- OP 2017-03683 Sect. Colleges	2019-00404	28 650,00	0,00	5
27/09/2019	MOB: Collège P. Mendes-France Checy	2019-00405	2 211,19	0,00	1

Modalité et date d'acquisition	Désignation du bien	N° d'inventaire	Valeur d'acquisition (coût historique)	Cumul des amortissements au 31/12/N	Durée d'amortissement en années (1)
27/09/2019	MOT: Collège Condorcet Fleury Aubrais	2019-00406	524,40	0,00	15
27/09/2019	MOT: Collège Montesquieu Orléans	2019-00407	448,51	0,00	1
27/09/2019	MOT: Collège Coubertin St Jean Braye	2019-00408	2 622,00	0,00	15
27/09/2019	MOT: Collège G Coute Meung / Loire	2019-00409	224,26	0,00	1
27/09/2019	MOT: Collège Jeanne d'Arc Orléans	2019-00410	664,03	0,00	1
30/09/2019	MOB: Collège C Desvergnès Bellegarde	2019-00411	16 129,50	0,00	1
30/09/2019	MOB: Collège C Desvergnès Bellegarde	2019-00412	13 525,10	0,00	1
30/09/2019	MOB: Collège Gutenberg Malesherbes	2019-00413	3 386,52	0,00	1
02/10/2019	MIA: Sœ CD45	2019-00414	156,00	0,00	1
02/10/2019	FH-619-AN Remorque Ecim Scribe	2019-00415	29 599,42	0,00	8
02/10/2019	FJ-440-FE Renault Kadjar business	2019-00416	20 939,58	0,00	10
02/10/2019	FJ-401-KH Peugeot 308 allure	2019-00417	17 527,26	0,00	10
02/10/2019	MOT: services CG 45 - AT Sully	2019-00418	711,00	0,00	15
02/10/2019	MOT: Collège J Mermoz Gien	2019-00419	21 858,23	0,00	15
02/10/2019	MOT: services CG 45 - M. Enfance	2019-00420	5 444,46	0,00	15
02/10/2019	MOB: Collège Orbellière Olivet	2019-00421	718,56	0,00	1
02/10/2019	MOB: Collège Val de Loire St Denis Val	2019-00422	5 852,65	0,00	1
02/10/2019	MOB: Collège E Dolet Orléans	2019-00423	667,94	0,00	1
02/10/2019	MOB: Collège L Aubrac Villemandeur	2019-00424	851,90	0,00	1
02/10/2019	MOB: Collège G De Gaulle Les Bordes	2019-00425	3 498,11	0,00	1
02/10/2019	MOB: Collège Pré des Rois Féré ST Aubi	2019-00426	5 418,43	0,00	1
02/10/2019	MOB: Collège L Delagrange Neuville aux B	2019-00427	7 875,54	0,00	1
02/10/2019	MOB: Collège G de Lorrès - Lorrès	2019-00428	35,84	0,00	1
03/10/2019	Marché 16188 Op 2013-05645	2019-00429	540,00	0,00	2
03/10/2019	Marché 17136 Opér 2014-00198	2019-00430	2 700,00	0,00	2
03/10/2019	OP 2016-00045 Portail des connaissances	2019-00431	864,00	0,00	5
03/10/2019	MOB: Services CD45 -	2019-00432	923,04	0,00	1
04/10/2019	MIA: Sœ CD45	2019-00433	156,00	0,00	1
08/10/2019	MOT: Collège C Rivière Olivet	2019-00434	4 582,88	0,00	15
08/10/2019	MOT: Collège M Jacob St Jean Ruelle	2019-00435	78 056,16	0,00	15
08/10/2019	MOT: Collège Desvergnès Bellegarde	2019-00436	55 869,80	0,00	15
08/10/2019	MOB: Services CD45 - Ch Gien	2019-00437	989,59	0,00	1
08/10/2019	MOB: Collège D Poisson Pithiviers	2019-00438	2 172,30	0,00	1
08/10/2019	MOB: Collège A Bruand Courtenay	2019-00439	3 033,89	0,00	1
08/10/2019	MOB: Collège Montjoie Saran	2019-00441	3 555,22	0,00	1
08/10/2019	MOB: Collège L Aubrac Villemandeur	2019-00442	1 128,84	0,00	1
08/10/2019	MOB: Collège Jeanne d'arc Orléans	2019-00443	3 386,52	0,00	1
08/10/2019	MOB: Collège A Chene Fleury	2019-00444	1 668,90	0,00	1
08/10/2019	MOB: Collège J de Tristan Cléry	2019-00445	676,69	0,00	1
08/10/2019	MOB: Collège M de Sully Sully / Loire	2019-00446	10 938,54	0,00	1
08/10/2019	MOB: Collège M Jacob St Jean Ruelle	2019-00447	2 155,68	0,00	1
08/10/2019	Chateau Gien -Diverses fournitures	2019-00448	3 458,81	0,00	10

Modalité et date d'acquisition	Désignation du bien	N° d'inventaire	Valeur d'acquisition (coût historique)	Cumul des amortissements au 31/12/N	Durée d'amortissement en années (1)
09/10/2019	MOT: services CG 45 - Mdd Meung	2019-00449	838,98	0,00	1
10/10/2019	OP 2015-00037 Systeme archivage-2031	2019-00450	27 624,00	0,00	1
10/10/2019	Tableau "L'amie bleue toute vitesse"	2019-00451	1 800,00	0,00	0
10/10/2019	MOB: Collège Condorcet Fleury les Aubrai	2019-00452	3 436,56	0,00	1
10/10/2019	MOB: Collège A Malraux St Jean Ruelle	2019-00453	561,96	0,00	1
10/10/2019	MOB: Collège N Mandela St AY	2019-00454	649,80	0,00	1
10/10/2019	MOB: Collège La Foret Trainou	2019-00455	716,88	0,00	1
10/10/2019	MOB: Collège Montesquieu Orleans	2019-00456	2 992,86	0,00	1
11/10/2019	Chateau Sully - Escap game Concept	2019-00600	41 400,00	0,00	10
14/10/2019	MOB: Collège R Goupil Beaugency	2019-00457	3 386,52	0,00	1
14/10/2019	'Notre Dame de Cléry' divers documents	2019-00458	257,50	0,00	0
15/10/2019	MOB: Services CD45 - Maison Enfance	2019-00459	1 267,99	0,00	1
17/10/2019	FH-023-RA Peugeot 208 active business	2019-00460	11 343,04	0,00	10
17/10/2019	MOB: Collège A Malraux St Jean Ruelle	2019-00461	4 414,97	0,00	1
17/10/2019	MOB: Collège A Renoir Ferrieres	2019-00462	3 434,84	0,00	1
17/10/2019	Opér. 2017-00034 Condition Archives-2033	2019-00463	2 592,00	0,00	1
17/10/2019	1 pastel de Pascal DABERE	2019-00464	700,00	0,00	0
17/10/2019	1toile acrylique de SABOURIN Mickael	2019-00465	350,00	0,00	0
17/10/2019	MOT: services CG 45 - Mdd Pithiviers	2019-00466	137,60	0,00	1
18/10/2019	Prest 2019- OP 2016-00040 Gestion certi	2019-00467	41 094,00	0,00	5
18/10/2019	Matériel téléphonie services CD45	2019-00468	1 699,80	0,00	1
18/10/2019	Matériel téléphonie services CD45	2019-00469	96,00	0,00	1
21/10/2019	Archives - 1000 containers CA 5200 SR	2019-00470	3 636,00	0,00	1
22/10/2019	MOB: Services CD45 - Divers mobiliers	2019-00472	843,01	0,00	1
24/10/2019	Matériel téléphonie services CD45	2019-00473	96,00	0,00	1
28/10/2019	Chateau Chamerolles	2019-00474	1 137,60	0,00	1
30/10/2019	10 lames de denegement biraclage	2019-00476	52 616,52	0,00	8
30/10/2019	Matériel téléphonie services CD45	2019-00477	837,36	0,00	1
30/10/2019	Matériel téléphonie Col la Sologne Tigy	2019-00478	852,00	0,00	1
30/10/2019	Matériel téléphonie Col V Hugo Puiseaux	2019-00479	300,00	0,00	1
05/11/2019	2019 - OP 2009-05511-Routes	2019-00480	21 945,12	0,00	15
07/11/2019	MOT: Collège G de Gaulle Les Bordes	2019-00481	3 762,00	0,00	15
08/11/2019	MOT: Collège J Rostand Orleans	2019-00482	594,00	0,00	15
08/11/2019	MOT: Collège E Dolet Orleans	2019-00483	3 019,32	0,00	15
08/11/2019	MOT: Collège Chinchon Montargis	2019-00484	3 019,32	0,00	15
08/11/2019	MOT: Collège D Poisson Pithiviers	2019-00485	3 019,32	0,00	15
08/11/2019	MOB: Collège R Schuman Amilly	2019-00486	8 654,95	0,00	1
08/11/2019	MOB: Collège C Desvergnes Bellegarde	2019-00487	445,30	0,00	1
12/11/2019	MOB: Services CD45 - Chateaubriand	2019-00491	836,11	0,00	1
12/11/2019	MOB: Services CD45 - Mdd Jargeau	2019-00492	835,06	0,00	1
12/11/2019	MOB: Services CD45 - Hdd	2019-00493	1 155,72	0,00	1
12/11/2019	Matériel téléphonie services CD45	2019-00496	1 891,80	0,00	1

Modalité et date d'acquisition	Désignation du bien	N° d'inventaire	Valeur d'acquisition (coût historique)	Cumul des amortissements au 31/12/N	Durée d'amortissement en années (1)
12/11/2019	MOT: services CG 45 - CT Clery	2019-00502	58,55	0,00	1
13/11/2019	MOB: Col Vallée de Ouanne Chateaufrenard	2019-00497	2 987,98	0,00	1
13/11/2019	MOB: Collège J Mermoz Gien	2019-00498	3 058,80	0,00	1
13/11/2019	MOB: Collège Bildstein Gien	2019-00499	3 058,80	0,00	1
13/11/2019	MOT: Collège Montabuzard Ingré	2019-00500	5 639,93	0,00	15
13/11/2019	MOT: Collège L Pasteur La Chapelle St Me	2019-00501	3 618,28	0,00	15
14/11/2019	Oeuvre intitulée "Agitation" de Pastre B	2019-00490	250,00	0,00	0
19/11/2019	MOB: Services CD45 - Divers mobiliers	2019-00494	3 157,35	0,00	1
20/11/2019	Archives -19 Liasses Restauration	2019-00503	6 880,61	0,00	10
20/11/2019	1 Toile "Le passage"	2019-00504	350,00	0,00	0
20/11/2019	MOT: Collège Desvergnès Bellegarde	2019-00505	12 569,98	0,00	15
20/11/2019	MOT: Collège J de Tristan Clery St Andre	2019-00506	3 585,08	0,00	15
20/11/2019	MOT: Collège J Mermoz Gien	2019-00507	14 908,78	0,00	15
20/11/2019	MOT: Collège A Chene Fleury les Aubrais	2019-00508	310,80	0,00	1
20/11/2019	MOT: Collège Pre des rois La Ferte St Au	2019-00509	310,80	0,00	1
20/11/2019	MOT: Collège Grand Clos Montargis	2019-00510	310,80	0,00	1
20/11/2019	MOT: Collège la Sologne Tigy	2019-00511	72,72	0,00	1
20/11/2019	MOT: Collège A Camus Briare	2019-00512	310,80	0,00	1
20/11/2019	MOT: Collège E Dolet Orleans	2019-00513	621,60	0,00	1
20/11/2019	MOT: Collège Bazille Beaune Rolande	2019-00515	310,80	0,00	1
20/11/2019	MOT: Collège PM France Checy	2019-00516	310,80	0,00	1
20/11/2019	MOT: Collège Montjoie Saran	2019-00517	832,80	0,00	1
20/11/2019	MOT: Collège R Schumann Amilly	2019-00518	1 136,40	0,00	1
20/11/2019	MOT: Collège A de Musset Patay	2019-00519	757,80	0,00	15
20/11/2019	MOT: Collège Bildstein Gien	2019-00520	1 952,77	0,00	15
20/11/2019	MOT: Collège Becquerel Ste Genevieve des	2019-00521	1 194,97	0,00	15
20/11/2019	MOT: Collège D Poisson Pithiviers	2019-00522	757,80	0,00	15
20/11/2019	MOT: Collège G de Gaulle Les Bordes	2019-00523	1 194,97	0,00	15
20/11/2019	MOT: Collège A Camus Briare	2019-00524	840,60	0,00	15
20/11/2019	MOT: Collège J Mermoz Gien	2019-00525	1 681,20	0,00	15
20/11/2019	MOT: Collège la Sologne Tigy	2019-00526	1 194,97	0,00	15
20/11/2019	MOT: Collège DEJ	2019-00527	883,20	0,00	15
20/11/2019	MOT: Collège M de Sully Sully / Loire	2019-00528	883,20	0,00	15
20/11/2019	MOT: Collège Desvergnès Bellegarde	2019-00529	2 710,57	0,00	15
20/11/2019	MOT: Collège E Dolet Orleans	2019-00530	757,80	0,00	15
20/11/2019	MOT: Collège Montjoie Saran	2019-00531	757,80	0,00	15
20/11/2019	MOT: Collège D Poisson Pithiviers	2019-00532	4 264,66	0,00	15
20/11/2019	MOT: Collège E Dolet Orleans	2019-00533	3 611,05	0,00	15
20/11/2019	MOT: Collège E Dolet Orleans	2019-00534	3 455,56	0,00	15
20/11/2019	MOT: Collège Montesquieu Orleans	2019-00535	804,95	0,00	1
20/11/2019	MOT: Collège Montesquieu Orleans	2019-00536	436,20	0,00	1
20/11/2019	MOT: services CG 45 - Mdd Montargis	2019-00537	1 380,00	0,00	15

Modalité et date d'acquisition	Désignation du bien	N° d'inventaire	Valeur d'acquisition (coût historique)	Cumul des amortissements au 31/12/N	Durée d'amortissement en années (1)
25/11/2019	MOT: Collège D Poisson Pithiviers	2019-00538	621,60	0,00	1
25/11/2019	1 tableau sans titre de VERHEECKE C.	2019-00551	320,00	0,00	0
25/11/2019	MOT: Collège La Foret Trainou	2019-00552	19 410,61	0,00	15
25/11/2019	MDL - Réalisation d'un raconte-tapis	2019-00553	1 116,86	0,00	10
25/11/2019	MOT: Collège G de Gaulle Les Bordes	2019-00554	19 641,89	0,00	15
25/11/2019	MOT: Collège Clos Ferbois Jargeau	2019-00555	22 337,28	0,00	15
25/11/2019	MOT: Collège Chinchon Montargis	2019-00556	2 973,60	0,00	15
25/11/2019	MOT: Collège Clorisieux Poilly les Gien	2019-00557	5 947,08	0,00	15
25/11/2019	MOT: Collège J de Tristan Clery St Andre	2019-00558	5 644,68	0,00	15
25/11/2019	MOT: Collège L Pasteur La Chapelle St Me	2019-00559	4 898,51	0,00	15
25/11/2019	MOT: Collège A de Musset Patay	2019-00560	5 200,91	0,00	15
25/11/2019	MOT: Collège P Dezarnaulds Chatillon sur	2019-00561	5 947,08	0,00	15
25/11/2019	MOT: Collège Bildstein Gien	2019-00562	5 720,28	0,00	15
25/11/2019	MOT: Collège G de Lorris - Lorris	2019-00563	20 927,09	0,00	15
25/11/2019	MOT: Collège A Camus Briare	2019-00564	3 618,28	0,00	15
25/11/2019	MOT: Collège A Chene Fleury les Aubrais	2019-00565	3 618,28	0,00	15
25/11/2019	MOT: Collège Desvergnies Bellegarde	2019-00566	2 602,20	0,00	15
25/11/2019	MOT: Collège Desvergnies Bellegarde	2019-00567	3 040,56	0,00	15
25/11/2019	MOT: Collège Desvergnies Bellegarde	2019-00568	804,30	0,00	1
25/11/2019	MOT: Collège R Schumann Amilly	2019-00569	9 701,05	0,00	15
25/11/2019	MOT: Collège R Schumann Amilly	2019-00570	415,00	0,00	1
26/11/2019	MOT: services CG 45 - Hdd	2019-00571	13 327,80	0,00	15
26/11/2019	MOT: services CG 45 - Routes	2019-00572	1 860,20	0,00	15
28/11/2019	Prest 2019- OP 2019-00052 Copieurs	2019-00573	238 038,52	0,00	5
28/11/2019	Prest 2019- OP 2019-00203 Copieurs Racha	2019-00574	180 000,00	0,00	5
02/12/2019	MOT: services CG 45 - AT Orleans	2019-00575	226,80	0,00	1
02/12/2019	MOT: services CG 45 - AT Orleans	2019-00576	2 510,40	0,00	15
02/12/2019	Subv 2019 - Infrass.intérêt national-THD	2019-00685	9 276 491,15	0,00	40
03/12/2019	MOB: Collège Clorisieux Poilly les Gien	2019-00577	2 577,04	0,00	1
03/12/2019	Archives - 2 housses de protection	2019-00578	2 016,00	0,00	10
03/12/2019	Prest 2019- OP 2016-00046 Migration Web	2019-00579	11 642,23	0,00	5
03/12/2019	6 Manuscrits LOIR ET CHER Mondou-	2019-00581	1 562,50	0,00	0
03/12/2019	MOT: Collège Prevert St Jean le Blanc	2019-00582	310,80	0,00	1
03/12/2019	MOT: Collège C Riviere Olivet	2019-00583	1 044,00	0,00	15
03/12/2019	MOT: Collège Jeanne d'Arc Orleans	2019-00584	1 044,00	0,00	15
03/12/2019	MOT: Collège G de Lorris - Lorris	2019-00585	5 644,68	0,00	15
03/12/2019	MOT: Collège Montabuzard Ingré	2019-00586	2 415,10	0,00	15
03/12/2019	MOT: Collège Desvergnies Bellegarde	2019-00587	19 228,81	0,00	15
03/12/2019	MOT: Collège J Moulin Artenay	2019-00588	6 439,12	0,00	15
03/12/2019	MOT: Collège Chinchon Montargis	2019-00589	5 012,28	0,00	15
03/12/2019	MOT: Collège Chinchon Montargis	2019-00590	18 285,06	0,00	15
03/12/2019	MOT: Collège D Poisson Pithiviers	2019-00591	8 448,80	0,00	15

Modalité et date d'acquisition	Désignation du bien	N° d'inventaire	Valeur d'acquisition (coût historique)	Cumul des amortissements au 31/12/N	Durée d'amortissement en années (1)
03/12/2019	MOT: Collège M de Sully Sully / Loire	2019-00592	8 659,25	0,00	15
03/12/2019	MOT: Collège M de Sully Sully / Loire	2019-00593	310,80	0,00	1
03/12/2019	MOT: Collège A de Musset Patay	2019-00594	522,00	0,00	15
04/12/2019	MOB: Services CD45 - Hdd	2019-00596	3 010,92	0,00	1
04/12/2019	MOT: services CG 45 - Satese	2019-00597	3 305,28	0,00	15
04/12/2019	MOT: Collège A Fournier Orleans	2019-00598	23 093,28	0,00	15
09/12/2019	MIA: Sœ CD45	2019-00599	156,00	0,00	1
09/12/2019	Chateau Chamerolles - 1 costume	2019-00601	805,01	0,00	10
09/12/2019	Archives - Acquisition 8 ouvrages et	2019-00602	68,04	0,00	1
09/12/2019	4 flacons de parfum anciens	2019-00603	800,00	0,00	0
09/12/2019	Notes sur l'histoire du gâtinais	2019-00604	2 000,00	0,00	0
09/12/2019	Archives - 80 toile metiss contrecollée	2019-00605	1 324,80	0,00	1
09/12/2019	Archives- 600 plaques de carton	2019-00606	1 677,60	0,00	1
09/12/2019	Archives - Restauration de 2 plans	2019-00607	637,20	0,00	10
09/12/2019	Archives - diverses fournitures -	2019-00608	4 967,99	0,00	10
09/12/2019	MOT: Collège L Pasteur La Chapelle St Me	2019-00609	2 415,10	0,00	15
09/12/2019	MOT: Collège La Foret Trainou	2019-00610	5 040,00	0,00	15
09/12/2019	MOT: Collège Vallée Ouanne Chateaurenard	2019-00611	2 415,10	0,00	15
09/12/2019	MOT: Collège Grand Clos Montargis	2019-00612	98,47	0,00	1
09/12/2019	MOT: Collège R Goupil Beaucency	2019-00613	170,30	0,00	1
09/12/2019	MOT: Collège V Hugo Puiseaux	2019-00614	326,98	0,00	1
09/12/2019	MOT: Collège Orbelliere Olivet	2019-00615	884,10	0,00	1
09/12/2019	MOT: Collège Pelletier Orleans	2019-00616	680,46	0,00	15
09/12/2019	MOT: Collège L Pasteur La Chapelle St Me	2019-00617	2 774,57	0,00	15
09/12/2019	MOT: Collège E Dolet Orleans	2019-00618	808,78	0,00	1
09/12/2019	MOT: Collège Montjoie Saran	2019-00619	1 211,08	0,00	1
09/12/2019	MOT: Collège Jeanne d'Arc Orleans	2019-00620	680,46	0,00	15
09/12/2019	MOT: Collège Bildstein Gien	2019-00621	1 354,39	0,00	15
09/12/2019	MOB: Collège C Riviere Olivet	2019-00622	794,74	0,00	1
09/12/2019	Op 2018-00089 Col de Tristan Clery-2033	2019-00623	864,00	0,00	1
09/12/2019	Amenagement Peugeot Partner	2019-00759	4 932,00	0,00	8
09/12/2019	Amenagement Peugeot Partner	2019-00760	4 932,00	0,00	8
09/12/2019	Amenagement Peugeot Partner	2019-00761	4 932,00	0,00	8
10/12/2019	FL-708-BS Manitou ML T733-115 LSU	2019-00624	92 915,08	0,00	8
10/12/2019	FL-535-BT Manitou ML T733-115 LSU	2019-00625	92 919,88	0,00	8
10/12/2019	MOB: Services CD45 - Hdd	2019-00627	535,20	0,00	15
10/12/2019	Matériel téléphonie services CD45	2019-00628	7 796,85	0,00	1
10/12/2019	Matériel téléphonie services CD45	2019-00629	4 199,40	0,00	1
10/12/2019	Matériel téléphonie services CD45	2019-00630	144,00	0,00	1
11/12/2019	Prest 2019- OP 2018-00004 Susim logiciel	2019-00631	3 960,00	0,00	5
11/12/2019	Prest 2019- OP 2017-03532 GED Deploiem	2019-00632	630,00	0,00	5
11/12/2019	Prest 2019- OP 2016-00030 Matériels radi	2019-00641	3 869,18	0,00	5

Modalité et date d'acquisition	Désignation du bien	N° d'inventaire	Valeur d'acquisition (coût historique)	Cumul des amortissements au 31/12/N	Durée d'amortissement en années (1)
11/12/2019	MOB: Services CD45 - Maison Enfance	2019-00642	223,40	0,00	1
11/12/2019	MOB: Collège J Mermoz Gien	2019-00652	4 954,24	0,00	1
11/12/2019	MOT: Collège Desvergnès Bellegarde	2019-00653	1 672,82	0,00	15
11/12/2019	MOT: Collège Clos Ferbois Jargeau	2019-00654	11 330,34	0,00	15
11/12/2019	MOT: Collège St Exupéry St Jean de Braye	2019-00655	9 797,00	0,00	15
11/12/2019	MOT: Collège J Mermoz Gien	2019-00656	98,47	0,00	1
11/12/2019	MOT: Collège la Sologne Tigy	2019-00657	98,47	0,00	1
11/12/2019	MOT: Collège la Sologne Tigy	2019-00658	2 948,80	0,00	15
11/12/2019	MOT: Collège Prevert St Jean le Blanc	2019-00659	624,54	0,00	1
11/12/2019	MOT: Collège Desvergnès Bellegarde	2019-00660	1 508,64	0,00	1
11/12/2019	MOT: Collège M de Sully Sully / Loire	2019-00661	1 475,30	0,00	1
11/12/2019	MOT: Collège Val Loire St Denis Val	2019-00662	2 233,94	0,00	15
11/12/2019	MOT: Collège R Schumann Amilly	2019-00663	1 211,08	0,00	1
11/12/2019	MOT: Collège L Delagrangue Neuville aux B	2019-00664	425,45	0,00	1
11/12/2019	MOT: Collège Condorcet Fleury Aubrais	2019-00665	1 395,31	0,00	1
11/12/2019	MOT: Collège A Fournier Orléans	2019-00666	1 255,92	0,00	15
11/12/2019	MOT: Collège Malraux St Jean Ruelle	2019-00667	98,47	0,00	1
11/12/2019	MOT: Collège Desvergnès Bellegarde	2019-00668	98,47	0,00	1
11/12/2019	MOT: Collège M Jacob St Jean Ruelle	2019-00669	1 255,92	0,00	15
11/12/2019	MOT: Collège P Eliard Chalette / Loing	2019-00670	203,64	0,00	1
11/12/2019	MOT: Collège L Delagrangue Neuville aux B	2019-00671	415,65	0,00	1
11/12/2019	MOT: Collège L Delagrangue Neuville aux B	2019-00672	1 205,05	0,00	1
11/12/2019	MOT: Collège C Rivière Olivet	2019-00707	5 952,00	0,00	15
11/12/2019	MOT: services CG 45 - AT Pithiviers	2019-00708	5 810,28	0,00	1
11/12/2019	MOT: Collège A de Musset Patay	2019-00709	3 243,60	0,00	15
11/12/2019	MOT: Collège Montjoie Saran	2019-00710	4 111,61	0,00	15
11/12/2019	MOT: services CG 45 - Archeologie	2019-00711	3 885,22	0,00	15
11/12/2019	MOT: services CG 45 - M. Enfance	2019-00712	1 968,00	0,00	15
11/12/2019	MOT: Collège C Rivière Olivet	2019-00713	1 019,14	0,00	15
11/12/2019	MOT: Collège M Jacob St Jean Ruelle	2019-00714	1 147,62	0,00	15
11/12/2019	MOT: Collège V Hugo Puiseaux	2019-00715	1 147,62	0,00	15
11/12/2019	MOT: Collège Clos Ferbois Jargeau	2019-00716	1 147,62	0,00	15
11/12/2019	MOT: Collège Desvergnès Bellegarde	2019-00717	1 147,62	0,00	15
11/12/2019	MOT: Collège Montjoie Saran	2019-00718	1 147,62	0,00	15
11/12/2019	MOT: Collège Chinchon Montargis	2019-00719	1 147,62	0,00	15
11/12/2019	MOT: Collège R Schumann Amilly	2019-00720	1 019,14	0,00	15
11/12/2019	MOT: Collège P Eliard Chalette / Loing	2019-00721	1 147,62	0,00	15
11/12/2019	MOT: Collège J Joudiou Chateaufort	2019-00722	1 019,14	0,00	15
11/12/2019	MOT: Collège Montabuzard Ingré	2019-00723	1 019,14	0,00	15
11/12/2019	MOT: Collège Coubertin St Jean Braye	2019-00724	2 038,28	0,00	15
11/12/2019	MOT: Collège St Exupéry St Jean de Braye	2019-00725	1 019,14	0,00	15
11/12/2019	Matériel téléphonie services CD45	2019-00750	1 461,36	0,00	1

Modalité et date d'acquisition	Désignation du bien	N° d'inventaire	Valeur d'acquisition (coût historique)	Cumul des amortissements au 31/12/N	Durée d'amortissement en années (1)
11/12/2019	Matériel téléphonie services CD45	2019-00751	7 358,40	0,00	1
11/12/2019	Matériel téléphonie Col	2019-00754	765,07	0,00	5
11/12/2019	Matériel téléphonie Col	2019-00755	18 201,60	0,00	1
12/12/2019	2 tableaux sur le Canal d'Orleans	2019-00648	1 550,00	0,00	0
12/12/2019	Archives - 6 tables ergonomiques 18mm	2019-00649	12 698,40	0,00	10
12/12/2019	MDL - 1 ecopro disc + kit	2019-00650	1 631,28	0,00	10
12/12/2019	Archives - 1 table lumineuse led ultra	2019-00651	158,82	0,00	1
12/12/2019	MOT: Collège Chinchon Montargis	2019-00726	21 319,40	0,00	15
12/12/2019	MOT: Collège J Dunois Orleans	2019-00727	18 885,89	0,00	15
12/12/2019	MOT: Collège St Exupery St Jean de Braye	2019-00728	11 382,84	0,00	15
12/12/2019	MOT: services CG 45 - PMI Chateaubriand	2019-00729	1 875,00	0,00	1
12/12/2019	MOT: Collège Picasso Chalette	2019-00730	3 468,60	0,00	15
12/12/2019	MOT: Collège A Bruant Courtenay	2019-00731	2 616,05	0,00	15
12/12/2019	MOT: Collège V Hugo Puiseaux	2019-00732	3 468,60	0,00	15
12/12/2019	MOT: services CG 45 - PMI Chateaubriand	2019-00733	1 650,48	0,00	1
13/12/2019	Chateau Chamerolles- 3 vitrines tables	2019-00673	6 673,49	0,00	10
13/12/2019	MOB: Services CD45 - Archives	2019-00674	6 108,12	0,00	15
13/12/2019	FJ-436-KH Peugeot 208 active business	2019-00675	11 343,04	0,00	10
13/12/2019	FJ-445-KH Peugeot 208 active business	2019-00676	11 343,05	0,00	10
13/12/2019	FJ-406-KH Peugeot 208 active business	2019-00677	11 343,04	0,00	10
13/12/2019	FH-033-RA Peugeot 208 active business	2019-00678	11 343,05	0,00	10
13/12/2019	FJ-411-KH Peugeot 208 active business	2019-00679	11 343,04	0,00	10
13/12/2019	FJ-396-KH Peugeot 208 active business	2019-00680	11 343,05	0,00	10
13/12/2019	FJ-434-KH Peugeot 208 active business	2019-00681	11 343,04	0,00	10
13/12/2019	FJ-429-KH Peugeot 208 active business	2019-00682	11 343,05	0,00	10
13/12/2019	FJ-403-KH Peugeot 208 active business	2019-00683	11 343,04	0,00	10
13/12/2019	FJ-447-KH Peugeot 208 active business	2019-00684	11 343,04	0,00	10
13/12/2019	Chateau Sully - 1 lustre à pampilles et	2019-00691	119,90	0,00	1
13/12/2019	2 livres - PICARD J C Topographie chreti	2019-00701	239,20	0,00	0
13/12/2019	Aq MONTARGIS 2 place des recollats	2019-00706	229 900,00	0,00	25
13/12/2019	MOT: services CG 45 - CT Villemandeur	2019-00735	1 725,89	0,00	1
13/12/2019	MOT: Collège G de Gaulle Les Bordes	2019-00736	680,46	0,00	15
13/12/2019	Matériel téléphonie services CD45	2019-00752	2 700,00	0,00	1
13/12/2019	Matériel téléphonie Col Picasso Chalette	2019-00756	8 398,80	0,00	5
16/12/2019	Chateau Chamerolles - 5 rayonnages	2019-00692	801,43	0,00	1
16/12/2019	MIA 2019 - OP 2018-00101 Collèges	2019-00694	7 476,00	0,00	5
16/12/2019	MOB: Services CD45 - DSC FDAC	2019-00696	656,89	0,00	15
16/12/2019	MOT: services CG 45 - Mdd Gien	2019-00737	129,99	0,00	1
16/12/2019	MOT: Collège L Pasteur La Chapelle St Me	2019-00738	6 825,28	0,00	15
16/12/2019	MOT: Collège Val Loire St Denis Val	2019-00739	28 389,64	0,00	15
16/12/2019	MOT: Collège J Mermoz Gien	2019-00740	3 966,86	0,00	15
16/12/2019	MOT: Collège L Delagrange Neuville aux B	2019-00741	20 927,09	0,00	15

Modalité et date d'acquisition	Désignation du bien	N° d'inventaire	Valeur d'acquisition (coût historique)	Cumul des amortissements au 31/12/N	Durée d'amortissement en années (1)
16/12/2019	MOT: Collège Prevost St Jean le Blanc	2019-00742	8 924,23	0,00	15
16/12/2019	MOT: Collège A Bruant Courtenay	2019-00743	21 190,22	0,00	15
17/12/2019	Prest 2019- OP 2013-05644 Site Web Archi	2019-00689	16 125,12	0,00	5
17/12/2019	Chateau Sully - divers petits matériels	2019-00693	542,55	0,00	1
17/12/2019	MOB: Services CD45 - Maison Enfance	2019-00697	554,16	0,00	15
17/12/2019	2 taxidermies - Naturalisation 1 lapin	2019-00702	760,00	0,00	0
17/12/2019	1 taxidermie - Naturalisation 1 Cerf	2019-00703	3 740,00	0,00	0
17/12/2019	2 ouvrages - Une epopée du chemin	2019-00704	61,88	0,00	0
17/12/2019	1 ouvrage - Le laboureur orleanais	2019-00705	107,00	0,00	0
17/12/2019	MOT: Collège G de Gaulle Les Bordes	2019-00744	1 746,32	0,00	15
17/12/2019	MOT: Collège E Dolet Orleans	2019-00745	3 218,03	0,00	15
17/12/2019	MOT: services CG 45 - AT Sully	2019-00747	1 763,06	0,00	15
17/12/2019	Matériel téléphonie services CD45	2019-00753	5 654,89	0,00	1
18/12/2019	Prest 2019 Opér. 2015-00218 Déploiement	2019-00690	2 706,50	0,00	5
18/12/2019	MOB: Services CD45 - Chateaubriand Dih	2019-00698	800,93	0,00	1
18/12/2019	MOB: Services CD45 - A T Orleans	2019-00699	732,86	0,00	1
18/12/2019	MOB: Services CD45 - Maison Enfance	2019-00700	433,86	0,00	1
18/12/2019	MOT: Collège St Exupery St Jean de Braye	2019-00748	3 578,40	0,00	15
18/12/2019	Matériel téléphonie Col Montjole Saran	2019-00757	6 555,60	0,00	1
19/12/2019	MOT: services CG 45 - Hdd smg	2019-00749	5 700,91	0,00	15
20/12/2019	MOT: Collège Clos Ferbois Jargeau	2019-00514	621,60	0,00	1
30/12/2019	Opér. 2009-03018 Musée Lorrin	2019-00768	66 362,78	0,00	26
30/12/2019	Opér. 2017-01734 Col Schumann Vitrages	2019-00769	77 215,34	0,00	15
30/12/2019	Opér. 2017-01732 Col Goupil Beaugency	2019-00770	150 077,78	0,00	2
30/12/2019	Opér. 2016-02543 Col Poisson Pithiviers	2019-00771	232 244,55	0,00	23
30/12/2019	Opér. 2016-03181 Col Chinchon Chaufferie	2019-00772	64 274,47	0,00	25
30/12/2019	Opér. 2015-02993 Collège Malraux GER	2019-00773	203 200,61	0,00	18
30/12/2019	Opér. 2015-02992 Col Dezarnault GER	2019-00774	410 195,00	0,00	22
30/12/2019	Opér. 2017-01760 Médiathèque Dptale	2019-00775	171 990,41	0,00	30
30/12/2019	Electrification rurale 2018	2019-00776	3 357 565,29	0,00	0
31/12/2019	Amenagement 1 véhicule	2019-00762	3 675,83	0,00	8
31/12/2019	Amenagement 1 véhicule	2019-00763	3 675,83	0,00	8
31/12/2019	Amenagement Peugeot Partner	2019-00764	420,00	0,00	1
31/12/2019	Amenagement Peugeot Partner	2019-00765	420,00	0,00	1
31/12/2019	Amenagement Peugeot Partner	2019-00766	420,00	0,00	1
31/12/2019	Amenagement Peugeot Partner	2019-00767	420,00	0,00	1
Acquisitions à titre gratuit			55 149,27	0,00	1
09/07/2019	MOT: Collège J Joudiou Chateaufort	2019-00226	53 137,51	0,00	15
13/11/2019	Chateau Chamerolles	2019-00495	239,24	0,00	1
12/12/2019	MOT: services CG 45 - PMI Chateaubriand	2019-00734	516,60	0,00	1
17/12/2019	MOT: Collège Grand Clos Montargis	2019-00746	1 255,92	0,00	15

Modalité et date d'acquisition	Désignation du bien	N° d'inventaire	Valeur d'acquisition (coût historique)	Cumul des amortissements au 31/12/N	Durée d'amortissement en années (1)
Mise à disposition			0,00	0,00	
Affectation			0,00	0,00	
Mises en concession ou affermage			0,00	0,00	
Divers			0,00	0,00	

(1) Si le bien acquis est amortissable, indiquer la durée d'amortissement.

IV – ANNEXES	
ELEMENTS DU BILAN – VARIATION DU PATRIMOINE – SORTIES	
IV	B9.2

ETAT DES SORTIES DES BIENS D'IMMOBILISATIONS (article R. 3313-7 du CGCT et L. 300-5 du code de l'urbanisme)

Modalités et date de sortie (1)	Désignation du bien	Date d'entrée	Valeur d'acquisition (coût historique)	Durée amortissement en années	Cumul amortissements antérieurs à l'exercice	VNC le jour de la cession	Prix de cession	Plus ou moins values (2)	VNC au 31/12 de l'exercice pour les cessions partielles (3)
TOTAL GENERAL							2 214 749,62	-2 337 119,40	
Cessions à titre onéreux							1 294 132,29	1 035 555,11	
07/11/2019	6885 XV 45-VT C3 CITROEN	17/06/2002	10 029,65	6	10 029,65	0,00	383,13	383,13	0,00
07/11/2019	MIA: Services CD 45 - Matériels	05/10/2015	110 879,15	5	88 700,00	211,13	146,00	-65,13	211,13
27/11/2019	2522 YZ 45 CITROEN C2 HDI 70CV 1.4L BLA	30/06/2006	10 690,40	6	10 690,40	0,00	1 212,19	1 212,19	0,00
27/11/2019	2529 YZ 45 CITROEN C2 HDI 70CV 1.4L BLAN	30/06/2006	10 690,40	6	10 690,40	0,00	1 313,21	1 313,21	0,00
27/11/2019	2524 YZ 45 CITROEN C2 HDI 70CV 1.4L BLAN	06/07/2006	10 690,40	6	10 690,40	0,00	1 212,18	1 212,18	0,00
27/11/2019	8036 YZ 45 PEUGEOT 307 SW CONFORT PACK C	20/07/2006	15 881,28	6	15 881,28	0,00	353,56	353,56	0,00
27/11/2019	2854 ZA 45 CITROEN JUMPY COMB. HDI	09/08/2006	18 055,60	8	18 055,60	0,00	4 141,66	4 141,66	0,00
27/11/2019	2358 YX 45 CITROEN JUMPY COMBI CONFORT	09/03/2006	17 869,10	8	17 869,10	0,00	4 848,77	4 848,77	0,00
27/11/2019	4363 YZ 45 CITROEN C3 HDI 70CV 1.4L PAC	30/06/2006	11 727,00	6	11 727,00	0,00	1 414,22	1 414,22	0,00
27/11/2019	2521 YZ 45 CITROEN C2 HDI 70CV 1.4L BLAN	30/06/2006	10 690,41	6	10 690,41	0,00	1 212,19	1 212,19	0,00
27/11/2019	2526 YZ 45 CITROEN C2 HDI 70CV 1.4L BLAN	30/06/2006	10 690,40	6	10 690,40	0,00	1 212,19	1 212,19	0,00
27/11/2019	2528 YZ 45 CITROEN C2 HDI 70CV 1.4L BLAN	30/06/2006	10 690,40	6	10 690,40	0,00	1 717,27	1 717,27	0,00
27/11/2019	5747 ZL 45 CITROEN C3 PACK HDI 4 CV -BL	21/12/2007	11 865,80	6	11 865,80	0,00	1 515,24	1 515,24	0,00
27/11/2019	5754 ZL 45 CITROEN C2 HDI 4 CV - BLANS B	21/12/2007	10 672,60	6	10 672,60	0,00	1 616,26	1 616,26	0,00
27/11/2019	2420 XH 45-VU RENAULT 15T	04/12/2000	83 281,09	8	83 281,09	0,00	22 728,60	22 728,60	0,00
27/11/2019	374 YF 45 KANGOO BLANC EXPRESS CONFORT	27/10/2003	10 118,79	8	10 118,79	0,00	1 818,29	1 818,29	0,00
27/11/2019	6995 YB 45-VT CITROEN SAXO	11/06/2003	8 785,20	6	8 785,20	0,00	757,62	757,62	0,00
27/11/2019	4772 XV 45-VT C3 CITROEN	06/06/2002	10 029,65	6	10 029,65	0,00	1 313,21	1 313,21	0,00
27/11/2019	3107 YF 45 C3 CITROEN	11/12/2003	10 966,70	6	10 966,70	0,00	1 313,21	1 313,21	0,00
27/11/2019	9273 YL 45 Renault scénic	23/09/2004	21 554,00	6	21 554,00	0,00	1 060,67	1 060,67	0,00
27/11/2019	6258 ZT45 CITROEN C3 PACK AM	03/03/2009	11 319,80	10	11 319,80	0,00	1 515,24	1 515,24	0,00
27/11/2019	CB-180-DV RENAULT Kangoo express	31/12/2012	16 523,29	8	14 455,00	2 068,29	1 111,18	-957,11	2 068,29
28/11/2019	9375 ZM 45 CITROEN BERLINGO ECO600 KGHDI	10/04/2008	17 544,31	8	17 544,31	0,00	707,11	707,11	0,00

Modalités et date de sortie (1)	Désignation du bien	Date d'entrée	Valeur d'acquisition (coût historique)	Durée amortissement en années	Cumul amortissements antérieurs à l'exercice	VNC le jour de la cession	Prix de cession	Plus ou moins values (2)	VNC au 31/12 de l'exercice pour les cessions partielles (3)
28/11/2019	3331 ZN 45 CITROEN BERLINGO ECO600 KGHDI	11/04/2008	17 544,31	8	17 544,31	0,00	606,10	606,10	0,00
28/11/2019	8375 XA 45-VU RENAULT 15T	01/01/1999	83 885,14	8	83 885,14	0,00	10 606,68	10 606,68	0,00
28/11/2019	31 XY 45-VU BERLINGO CITROEN	18/11/2002	9 773,85	8	9 773,85	0,00	808,13	808,13	0,00
28/11/2019	3109 YF 45 C3 CITROEN	11/12/2003	10 966,70	6	10 966,70	0,00	1 212,19	1 212,19	0,00
28/11/2019	3108 YF 45 C3 CITROEN	11/12/2003	10 966,70	6	10 966,70	0,00	1 010,16	1 010,16	0,00
29/11/2019	7986 YS 45 PEUGEOT PARTNER 170C	06/09/2005	16 282,54	8	16 282,54	0,00	555,59	555,59	0,00
29/11/2019	2519 YZ 45 CITROEN C3 HDI 70CV 1.4L PACK	30/06/2006	11 954,10	6	11 954,10	0,00	858,64	858,64	0,00
29/11/2019	2525 YZ 45 CITROEN C2 HDI 70CV 1.4L BLAN	30/06/2006	10 690,40	6	10 690,40	0,00	404,06	404,06	0,00
29/11/2019	3110 YF 45 C3 CITROEN	11/12/2003	11 259,00	6	11 259,00	0,00	606,10	606,10	0,00
29/11/2019	DT-537-AQ ex 6857 TH 45 RENAULT RVI S	23/06/1989	82 642,25	8	20 660,00	61 982,25	1 616,26	-60 365,99	61 982,25
29/11/2019	4774 XV 45-VT C3 CITROEN	06/06/2002	10 029,65	6	10 029,65	0,00	303,05	303,05	0,00
29/11/2019	29 YK 45 CITROEN C2 HDI 70	19/07/2004	10 016,80	6	10 016,80	0,00	707,11	707,11	0,00
29/11/2019	CELLULE (CITERNE A EAU) CECGC (firs Pinsa	01/06/1990	11 779,01	8	5 888,00	5 891,01	101,02	-5 789,99	5 891,01
18/12/2019	IMMEUBLE GENERAL LECLERC MONTARGIS - AI	16/05/2003	139 685,94	30	74 496,00	65 189,94	92 888,73	27 698,79	65 189,94
18/12/2019	Orleans - terrains acquis au CHRO	13/09/1988	922 726,55	0	0,00	31 778,69	262 300,00	230 521,31	31 778,69
18/12/2019	Orleans - terrains acquis au CHRO	13/09/1988	922 726,55	0	0,00	21 838,43	416 000,00	394 161,57	21 838,43
18/12/2019	Opér. 2005-00644 AEP Montargis	28/09/2005	75 357,26	30	15 066,00	60 291,26	50 111,27	-10 179,99	60 291,26
18/12/2019	1691 ZV 45 CITROEN C4 PK AMB	17/03/2009	17 713,00	10	17 713,00	0,00	1 200,00	1 200,00	0,00
19/12/2019	Ormes - terrains acquis en 1998 et 1999	15/09/1998	130 299,51	0	0,00	1 685,55	71 862,00	70 176,45	1 685,55
19/12/2019	Ormes - terrains acquis en 1998 et 1999	15/09/1998	130 299,51	0	0,00	2 006,70	85 554,00	83 547,30	2 006,70
19/12/2019	Ormes - terrains acquis en 1998 et 1999	15/09/1998	130 299,51	0	0,00	3 918,83	167 076,00	163 157,17	3 918,83
19/12/2019	Ormes - terrains acquis en 1998 et 1999	15/09/1998	130 299,51	0	0,00	1 715,10	73 122,00	71 406,90	1 715,10
Cessions à titre gratuit							0,00	0,00	
Mise à disposition							0,00	0,00	
Affectation							0,00	0,00	
Mises en concession ou affermage							0,00	0,00	
Mise à la réforme							0,00	0,00	
Divers							920 617,33	-3 372 674,51	
02/08/2019	COL. Pré des rois LA FERTE ST AUBIN - MO	08/09/2008	27 205,49	10	27 205,49	0,00	0,00	0,00	0,00
02/08/2019	COL. Maximilien de Sully SULLY S LOIRE	13/05/2008	5 824,48	10	5 824,48	0,00	0,00	0,00	0,00
02/08/2019	COL. Nouveau de VILLEMANDEUR MOT 2008	28/01/2008	32 996,28	10	32 996,28	0,00	0,00	0,00	0,00
02/08/2019	Services départementaux: MOT 2008 petits	13/02/2008	24 517,08	10	24 517,08	0,00	0,00	0,00	0,00

Modalités et date de sortie (1)	Désignation du bien	Date d'entrée	Valeur d'acquisition (coût historique)	Durée amortissement en années	Cumul amortissements antérieurs à l'exercice	VNC le jour de la cession	Prix de cession	Plus ou moins values (2)	VNC au 31/12 de l'exercice pour les cessions partielles (3)
02/08/2019	COL. Pelletier ORLEANS - MOT 2008	23/05/2008	4 952,70	10	4 952,70	0,00	0,00	0,00	0,00
02/08/2019	MOT: services CG 45 - Routes Sully	22/04/2016	314,10	1	314,10	0,00	0,00	0,00	0,00
02/08/2019	MOT: services CD 45- C Tvx Villemandeur	30/09/2016	73,88	1	73,88	0,00	0,00	0,00	0,00
02/08/2019	MOT: Col F Bazille Beaune la Rolande	20/10/2016	941,08	1	941,08	0,00	0,00	0,00	0,00
02/08/2019	MOT: services CG 45- M. Enfance	02/12/2016	561,41	1	561,41	0,00	0,00	0,00	0,00
02/08/2019	MOT: Collège A de Musset Patay	19/06/2017	319,14	1	319,14	0,00	0,00	0,00	0,00
02/08/2019	MOT: services CG 45 - Sully	17/08/2017	247,20	1	247,20	0,00	0,00	0,00	0,00
02/08/2019	MOT: services CG 45 - Pithiviers	17/08/2017	364,50	1	364,50	0,00	0,00	0,00	0,00
05/08/2019	MOT: Collège L Aubrac Villemendeur(EMAT)	19/10/2017	1 814,71	1	1 814,71	0,00	0,00	0,00	0,00
05/08/2019	MOT: services CG 45 - CT Sully	27/11/2017	39,99	1	39,99	0,00	0,00	0,00	0,00
05/08/2019	MOT: services CG 45 - Maison Enfance	06/12/2017	3 613,54	1	3 613,54	0,00	0,00	0,00	0,00
05/08/2019	MOT: Collège vallée l'ouanne Chateaufrena	15/12/2017	274,80	1	274,80	0,00	0,00	0,00	0,00
05/08/2019	MATERIEL DE MANUTENTION ARCHIVES	14/12/2017	2 970,00	1	2 970,00	0,00	0,00	0,00	0,00
07/08/2019	MOT: services CG 45 - Sully	16/08/2018	1 765,40	1	1 765,40	0,00	0,00	0,00	0,00
07/08/2019	MOT: services CG 45 - Chateau Glen	24/08/2018	549,60	1	549,60	0,00	0,00	0,00	0,00
07/08/2019	MOT: Collège C Riviere Olivet	17/09/2018	470,64	1	470,64	0,00	0,00	0,00	0,00
13/08/2019	MIA: 2 Collèges (Meung ert ST Ay)	07/10/2013	24 685,44	5	24 685,44	0,00	0,00	0,00	0,00
13/08/2019	MIA: Collèges	29/11/2013	13 501,31	5	13 501,31	0,00	0,00	0,00	0,00
13/08/2019	MIA: Collèges	02/12/2013	1 435,20	5	1 435,20	0,00	0,00	0,00	0,00
13/08/2019	MIA: Collège Clos Ferbois Jarreau	04/04/2014	1 416,00	5	1 416,00	0,00	0,00	0,00	0,00
13/08/2019	MIA: Collèges	15/12/2014	66 748,20	5	66 748,20	0,00	0,00	0,00	0,00
13/08/2019	MIA: Col Pres des rois La Ferte st Aubin	31/08/2016	498,06	1	498,06	0,00	0,00	0,00	0,00
13/08/2019	MIA: Collège Mandela St AY	01/06/2016	408,12	1	408,12	0,00	0,00	0,00	0,00
13/08/2019	MIA: Collège La Foret Trainou	14/06/2016	3 796,08	1	3 796,08	0,00	0,00	0,00	0,00
13/08/2019	MOT: Collège J de Tristan Clery St André	22/10/2018	153,00	1	153,00	0,00	0,00	0,00	0,00
13/08/2019	MOT: services CG 45 - AT Orleans	20/11/2018	225,60	1	225,60	0,00	0,00	0,00	0,00
13/08/2019	MOT: services CG 45 - AT Orleans	30/11/2018	69,40	1	69,40	0,00	0,00	0,00	0,00
13/08/2019	MOT: services CG 45 - AT Montargis	30/11/2018	1 432,90	1	1 432,90	0,00	0,00	0,00	0,00
13/08/2019	MOT: Collège Dezarnault Chatillon Loire	11/12/2018	886,80	1	886,80	0,00	0,00	0,00	0,00
14/08/2019	Opér. 2009-01035 SDI 2009/2012-(2031)	21/11/2011	23 680,80	5	23 680,80	0,00	0,00	0,00	0,00
14/08/2019	MIA: Prest 2012 Opér. 2009-01146 Gfi	26/01/2012	88 729,64	5	88 729,64	0,00	0,00	0,00	0,00
14/08/2019	MIA: Prest 2012 Opér. 2009-01149 Archive	14/02/2012	49 649,84	5	49 649,84	0,00	0,00	0,00	0,00
14/08/2019	MIA: Prest 2012 Opér. 2009-01152 Patrimo	03/04/2012	28 388,28	5	28 388,28	0,00	0,00	0,00	0,00
14/08/2019	MIA: Prest 2012 Opér. 2011-02905 Numer	26/04/2012	45 783,64	5	45 783,64	0,00	0,00	0,00	0,00
14/08/2019	MIA: Services CG 45	16/02/2012	3 798,39	5	3 798,39	0,00	0,00	0,00	0,00
14/08/2019	MIA: Prest 2012 Opér. 2009-01069 Disp	02/04/2012	4 097,80	5	4 097,80	0,00	0,00	0,00	0,00
14/08/2019	MIA: Prest 2012 Opér. 2010-03931 Prest	11/04/2012	3 157,44	5	3 157,44	0,00	0,00	0,00	0,00
14/08/2019	MIA: Services CG 45	20/04/2012	13 268,42	5	13 268,42	0,00	0,00	0,00	0,00
14/08/2019	MIA: Services CG 45	06/06/2012	114 471,65	5	114 471,65	0,00	0,00	0,00	0,00
14/08/2019	MIA: Collège Renoir Ferrieres Gatinails	16/09/2016	2 571,36	1	2 571,36	0,00	0,00	0,00	0,00

Modalités et date de sortie (1)	Désignation du bien	Date d'entrée	Valeur d'acquisition (coût historique)	Durée amortissement en années	Cumul amortissements antérieurs à l'exercice	VNC le jour de la cession	Prix de cession	Plus ou moins values (2)	VNC au 31/12 de l'exercice pour les cessions partielles (3)
14/08/2019	MIA: Col L Pasteur La Chapelle St Mesmi	31/07/2017	6 602,10	1	6 602,10	0,00	0,00	0,00	0,00
19/08/2019	MIA: Services CG 45	21/06/2012	1 748,92	5	1 748,92	0,00	0,00	0,00	0,00
19/08/2019	MIA: Services CG 45	26/06/2012	35 713,59	5	35 713,59	0,00	0,00	0,00	0,00
19/08/2019	MIA: Services CG 45	26/07/2012	28 948,48	5	28 948,48	0,00	0,00	0,00	0,00
19/08/2019	MIA: Services CG 45	01/08/2012	1 411,04	5	1 411,04	0,00	0,00	0,00	0,00
19/08/2019	MIA: Prest 2012 Opér. 2009-01147 Gfi	25/09/2012	2 152,80	5	2 152,80	0,00	0,00	0,00	0,00
19/08/2019	MIA: Services CG 45	12/10/2012	4 221,38	5	4 221,38	0,00	0,00	0,00	0,00
19/08/2019	MIA: Services CG 45	24/10/2012	217 129,36	5	217 129,36	0,00	0,00	0,00	0,00
21/08/2019	Opér. 2004-01758 Finances/subvention2012	21/12/2012	47 488,84	5	47 488,84	0,00	0,00	0,00	0,00
21/08/2019	MIA: Services CG 45	20/12/2012	96 791,68	5	96 791,68	0,00	0,00	0,00	0,00
21/08/2019	Prest 2013 - Opér. 2013-00092 (2033)	29/03/2013	4 628,52	5	4 628,52	0,00	0,00	0,00	0,00
22/08/2019	MIA: Prest 2013 Opér. 2009-01149 Archive	28/06/2013	27 277,77	5	27 277,77	0,00	0,00	0,00	0,00
22/08/2019	MIA: Services CG 45 Maison enfance	14/08/2013	992,68	5	992,68	0,00	0,00	0,00	0,00
22/08/2019	MIA: Services CG 45	07/10/2013	4 485,72	5	4 485,72	0,00	0,00	0,00	0,00
22/08/2019	MIA: Services CG 45	13/11/2013	69 667,00	5	69 667,00	0,00	0,00	0,00	0,00
22/08/2019	MIA: Services CG 45	22/11/2013	51 899,86	5	51 899,86	0,00	0,00	0,00	0,00
22/08/2019	MIA: Services CG 45 - Prest 2013 Mise en	02/12/2013	100 081,78	5	100 081,78	0,00	0,00	0,00	0,00
22/08/2019	MIA: Services CG 45	02/12/2013	11 366,78	5	11 366,78	0,00	0,00	0,00	0,00
22/08/2019	MIA: Prest 2013 Opér. 2013-05087 Prospec	06/12/2013	11 202,81	5	11 202,81	0,00	0,00	0,00	0,00
22/08/2019	MIA: Prest 2013-OP 2013-00165 Transp	10/12/2013	26 178,43	5	26 178,43	0,00	0,00	0,00	0,00
22/08/2019	MIA: Services CG 45	13/12/2013	60 278,40	5	60 278,40	0,00	0,00	0,00	0,00
23/08/2019	MIA: Prest 2013-OP 2011-02905 Numérisa-	13/12/2013	8 554,68	5	8 554,68	0,00	0,00	0,00	0,00
23/08/2019	MIA: Services CG 45	16/12/2013	24 254,88	5	24 254,88	0,00	0,00	0,00	0,00
23/08/2019	MIA: Services CG 45	16/12/2013	183 549,91	5	183 549,91	0,00	0,00	0,00	0,00
23/08/2019	MIA: Prest 2014-OP 2013-05638 Transp	17/01/2014	9 182,94	5	9 182,94	0,00	0,00	0,00	0,00
23/08/2019	MIA: Prest 2013 Système Visioconference	31/12/2013	31 874,60	5	31 874,60	0,00	0,00	0,00	0,00
27/08/2019	MIA: Services CG 45	26/05/2014	15 753,59	5	15 753,59	0,00	0,00	0,00	0,00
03/09/2019	Prest 2014 Opér. 2013-00109 Prestations	05/08/2014	47 990,28	5	47 990,28	0,00	0,00	0,00	0,00
03/09/2019	MIA: Services CG 45 - OP 2013-00094	23/01/2014	9 612,00	5	9 612,00	0,00	0,00	0,00	0,00
03/09/2019	MIA: Services CG 45	08/08/2014	2 348,00	5	2 348,00	0,00	0,00	0,00	0,00
03/09/2019	Prest 2014 Opér. 2013-05626 Ressources	15/10/2014	7 992,00	5	7 992,00	0,00	0,00	0,00	0,00
03/09/2019	MIA: Services CG 45	17/12/2014	109 280,37	5	109 280,37	0,00	0,00	0,00	0,00
02/10/2019	MIA: Sce CD45	19/04/2016	724,80	1	724,80	0,00	0,00	0,00	0,00
02/10/2019	MIA: Sce CD45	26/09/2016	548,40	1	548,40	0,00	0,00	0,00	0,00
02/10/2019	MIA: Sce CD45	29/09/2016	214,56	1	214,56	0,00	0,00	0,00	0,00
03/10/2019	Collège J. Mermoz GIEN 2007: matériel d	07/03/2007	2 054,92	10	2 054,92	0,00	0,00	0,00	0,00
03/10/2019	Collège la Boière Orléans la source 200	24/01/2007	4 862,60	10	4 862,60	0,00	0,00	0,00	0,00
03/10/2019	Collège de Villemandeur 2007: matériel d	31/08/2007	207 120,70	10	207 120,70	0,00	0,00	0,00	0,00
03/10/2019	Collège Val de Loire St Denis en Val 20	26/02/2007	13 619,50	10	13 619,50	0,00	0,00	0,00	0,00
03/10/2019	Collège M. Jacob St J de Braye 2007: mat	06/03/2007	3 829,59	10	3 829,59	0,00	0,00	0,00	0,00

Modalités et date de sortie (1)	Désignation du bien	Date d'entrée	Valeur d'acquisition (coût historique)	Durée amortissement en années	Cumul amortissements antérieurs à l'exercice	VNC le jour de la cession	Prix de cession	Plus ou moins values (2)	VNC au 31/12 de l'exercice pour les cessions partielles (3)
03/10/2019	Collège A. Malraux St J. de le Ruelle 20	06/02/2007	2 786,49	10	2 786,49	0,00	0,00	0,00	0,00
03/10/2019	Collège Goupil BEAUGENCY 2008 Matériel d	13/05/2008	6 549,83	10	6 549,83	0,00	0,00	0,00	0,00
03/10/2019	Collège Prié des rois LA FERTE ST AUBIN 2	13/05/2008	5 936,99	10	5 936,99	0,00	0,00	0,00	0,00
03/10/2019	Collège J. Prevost ST JEAN LE BLANC 2008	28/11/2008	3 768,65	10	3 768,65	0,00	0,00	0,00	0,00
03/10/2019	Collège Dezarnaulds CHATILLON S LOIRE 20	27/02/2008	16 746,42	10	16 746,42	0,00	0,00	0,00	0,00
03/10/2019	Collège G. De Lorris à Lorris 2007: maté	15/11/2007	2 192,78	10	2 192,78	0,00	0,00	0,00	0,00
03/10/2019	Opér. 2013-04352 Gr. Reparat 3 MR-2031	01/09/2014	9 523,49	1	0,00	9 523,49	9 523,49	0,00	9 523,49
03/10/2019	Opér. 2011-00172 démol.site Alstom-2031	15/09/2014	9 917,23	1	0,00	9 917,23	9 917,23	0,00	9 917,23
03/10/2019	Opér. 2014-00576 GER Collèges - 2031	14/04/2015	7 272,00	1	0,00	7 272,00	7 272,00	0,00	7 272,00
03/10/2019	Opér. 2011-02927 TDENS Veloroute -2031	17/06/2015	100 423,67	1	0,00	100 423,67	100 423,67	0,00	100 423,67
03/10/2019	Opér. 2013-00080 Col Ferté ST Aubin-2031	06/08/2015	30 333,38	1	0,00	30 333,38	30 333,38	0,00	30 333,38
03/10/2019	Opér. 2014-00900 Col Sologne Tigy-2031	17/08/2015	36 545,06	1	0,00	36 545,06	36 545,06	0,00	36 545,06
03/10/2019	Opér. 2015-02989 Col Joudiou GER 2033	13/10/2015	1 512,00	1	0,00	1 512,00	1 512,00	0,00	1 512,00
03/10/2019	Opér. 2016-00079 Col Clorisseaux - 2033	13/04/2016	1 296,00	1	0,00	1 296,00	1 296,00	0,00	1 296,00
03/10/2019	Opér. 2011-00172 démol.site Alstom-2033	22/02/2016	972,00	1	0,00	972,00	972,00	0,00	972,00
03/10/2019	Opér. 2013-04352 Gr. Reparat 3 MR-2033	27/06/2016	2 700,00	1	0,00	2 700,00	2 700,00	0,00	2 700,00
03/10/2019	MOB: Collège Joudiou Chateaufneuf / Loire	21/09/2016	2 224,20	1	2 224,20	0,00	0,00	0,00	0,00
03/10/2019	MOB: Collège La Sologne Tigy	21/09/2016	1 714,32	1	1 714,32	0,00	0,00	0,00	0,00
03/10/2019	Opér. 2015-02987 Col A. Chene GER-2033	26/09/2016	1 188,00	1	0,00	1 188,00	1 188,00	0,00	1 188,00
03/10/2019	MOB: Collège Montabuzard Ingré	05/10/2016	4 269,94	1	4 269,94	0,00	0,00	0,00	0,00
03/10/2019	Opér. 2015-00033 Xnet Migration - 2033	08/11/2016	2 160,00	1	0,00	2 160,00	2 160,00	0,00	2 160,00
03/10/2019	Opér. 2014-00576 GER Collèges - 2033	14/12/2016	864,00	1	0,00	864,00	864,00	0,00	864,00
03/10/2019	Opér. 2013-05645 Biblio/Media - 2033	08/02/2017	540,00	1	0,00	540,00	540,00	0,00	540,00
03/10/2019	Opér. 2014-00198 Plateforme internet-2033	17/02/2017	2 700,00	1	0,00	2 700,00	2 700,00	0,00	2 700,00
03/10/2019	Opér. 2005-00768 Im Bretonnerie - 2031	28/03/2017	1 344,00	1	0,00	1 344,00	1 344,00	0,00	1 344,00
03/10/2019	Opér. 2017-00034 Condition Archives-2033	10/05/2017	864,00	1	0,00	864,00	864,00	0,00	864,00
03/10/2019	OP 2016-00045 Portail des connais-2033	15/06/2017	864,00	1	0,00	864,00	864,00	0,00	864,00
03/10/2019	Opér. 2017-00053 Centre Tvx Clerly -2031	11/07/2017	20 890,56	1	0,00	20 890,56	20 890,56	0,00	20 890,56
03/10/2019	Opér. 2015-02986 Col Condorcet GER-2033	21/07/2017	864,00	1	0,00	864,00	864,00	0,00	864,00
03/10/2019	Opér. 2017-01716 Ephad Malesherbes-2033	14/11/2017	2 052,00	1	0,00	2 052,00	2 052,00	0,00	2 052,00
03/10/2019	MIA: See CD45 - Hdd salle delib	14/11/2017	641,70	1	641,70	0,00	0,00	0,00	0,00
03/10/2019	Op 2017-00045 Collèges Tvx Amenag-2033	21/11/2017	864,00	1	0,00	864,00	864,00	0,00	864,00
03/10/2019	Opér. 2013-00080 Col Ferté ST Aubin-2033	29/11/2017	2 376,00	1	0,00	2 376,00	2 376,00	0,00	2 376,00
03/10/2019	MIA: See CD45 - Chateau Sully	12/12/2017	967,30	1	967,30	0,00	0,00	0,00	0,00
03/10/2019	Frais insertion Voirie 2018	19/01/2018	26 510,41	1	0,00	26 510,41	26 510,41	0,00	26 510,41
03/10/2019	Frais etudes Voirie 2018	22/01/2018	656 041,53	1	0,00	656 041,53	656 041,53	0,00	656 041,53
03/10/2019	MIA: See CD45	20/03/2018	186,30	1	186,30	0,00	0,00	0,00	0,00
03/10/2019	MIA: See CD45	21/03/2018	6 696,00	1	6 696,00	0,00	0,00	0,00	0,00
03/10/2019	MIA: See CD45	04/04/2018	1 620,00	1	1 620,00	0,00	0,00	0,00	0,00
03/10/2019	MIA: See CD45	02/10/2018	375,80	1	375,80	0,00	0,00	0,00	0,00

Modalités et date de sortie (1)	Désignation du bien	Date d'entrée	Valeur d'acquisition (coût historique)	Durée amortissement en années	Cumul amortissements antérieurs à l'exercice	VNC le jour de la cession	Prix de cession	Plus ou moins values (2)	VNC au 31/12 de l'exercice pour les cessions partielles (3)
03/10/2019	MIA: See CD45	05/11/2018	975,00	1	975,00	0,00	0,00	0,00	0,00
03/10/2019	MIA: See CD45	29/11/2018	319,96	1	319,96	0,00	0,00	0,00	0,00
14/10/2019	MOB: Collège C Riviere Olivet	07/03/2018	6 438,88	1	6 438,88	0,00	0,00	0,00	0,00
14/10/2019	MOB: Collège C Desvergues Bellegarde	07/03/2018	6 438,88	1	6 438,88	0,00	0,00	0,00	0,00
16/10/2019	Subv. d'équip. transf. Départements 2004	30/11/2004	481 197,60	15	481 197,60	0,00	0,00	0,00	0,00
16/10/2019	Subv. d'équip. transf. Communes 2004	31/03/2004	207 626,41	15	207 626,41	0,00	0,00	0,00	0,00
16/10/2019	Fonds affectés à équip. transfér. 2004	06/08/2004	2 461 706,61	15	2 461 706,61	0,00	0,00	0,00	0,00
16/10/2019	Subv. d'équip. transf. Région 2014	15/12/2014	250 000,00	5	250 000,00	0,00	0,00	0,00	0,00
16/10/2019	Subv. d'équip. transf. Région 2014	15/12/2014	250 000,00	5	250 000,00	0,00	0,00	0,00	0,00
16/10/2019	Subv. d'équip. transf. Région 2014	18/12/2014	27 303,72	5	27 303,72	0,00	0,00	0,00	0,00
16/10/2019	Subv d'équip transf Fds europ 2014-FEDER	31/12/2014	82 629,88	5	82 629,88	0,00	0,00	0,00	0,00
16/10/2019	Subv d'équip transf Fds europ 2014-FEDER	31/12/2014	156 759,32	5	156 759,32	0,00	0,00	0,00	0,00
16/10/2019	Fonds affectés équip transfér DDEC 2018	28/08/2018	3 083 623,00	1	3 083 623,00	0,00	0,00	0,00	0,00
18/10/2019	MOB: Services CD45 - Maison Enfance	05/10/2017	1 342,44	1	1 342,44	0,00	0,00	0,00	0,00
18/10/2019	MOB: Services CD45 - Chateaubriand	16/10/2017	624,68	1	624,68	0,00	0,00	0,00	0,00
29/10/2019	MOB: Services CD45 - Mdd Montargis	19/02/2018	320,80	1	320,80	0,00	0,00	0,00	0,00
29/10/2019	MOB: Services CD45 - Le Loiret	10/07/2018	16,90	1	16,90	0,00	0,00	0,00	0,00
29/10/2019	MOB: Services CD45 - Hdd	02/10/2018	90,10	1	90,10	0,00	0,00	0,00	0,00
29/10/2019	MOB: Services CD45- Chateaubriand MNA	21/12/2018	2 311,59	1	2 311,59	0,00	0,00	0,00	0,00
29/10/2019	MOB: Services CD45- Archives	19/12/2018	4 747,50	1	4 747,50	0,00	0,00	0,00	0,00
04/11/2019	Matériel de téléphonie services CG 45	13/11/2012	2 475,36	5	2 475,36	0,00	0,00	0,00	0,00
04/11/2019	Matériel de téléphonie services CG 45	21/10/2013	3 524,37	5	3 524,37	0,00	0,00	0,00	0,00
04/11/2019	Matériel téléphonie Col Renoir Ferrieres	16/12/2013	11 167,75	5	11 167,75	0,00	0,00	0,00	0,00
05/11/2019	Matériel de téléphonie services CD45	27/10/2016	180,00	1	180,00	0,00	0,00	0,00	0,00
05/11/2019	Matériel téléphonie services CD45	18/09/2017	21 798,84	1	21 798,84	0,00	0,00	0,00	0,00
05/11/2019	Matériel téléphonie services CD45	18/09/2017	3 564,00	1	3 564,00	0,00	0,00	0,00	0,00
05/11/2019	Matériel téléphonie services CD45	14/11/2017	307,44	1	307,44	0,00	0,00	0,00	0,00
05/11/2019	Mat téléphonie Col Delagrangre Neuville	14/11/2017	421,20	1	421,20	0,00	0,00	0,00	0,00
05/11/2019	Mat téléphonie Col A. Bruant Courtenay	29/11/2017	226,80	1	226,80	0,00	0,00	0,00	0,00
05/11/2019	Matériel téléphonie services CD45	16/11/2018	1 710,00	1	1 710,00	0,00	0,00	0,00	0,00
18/11/2019	Matériels de signalétique départementale	16/03/2009	75 483,95	10	75 483,95	0,00	0,00	0,00	0,00
26/11/2019	Matériels conditionnement Archives	06/07/2016	4 687,20	1	4 687,20	0,00	0,00	0,00	0,00
26/11/2019	Matériels conditionnement Archives	06/07/2016	9 592,12	1	9 592,12	0,00	0,00	0,00	0,00
26/11/2019	Matériels conditionnement Archives	29/06/2016	3 639,60	1	3 639,60	0,00	0,00	0,00	0,00
26/11/2019	Chateau Gien - Divers Matériels de	03/02/2016	458,35	1	458,35	0,00	0,00	0,00	0,00
26/11/2019	Matériels conditionnement Archives	03/02/2016	84,48	1	84,48	0,00	0,00	0,00	0,00
26/11/2019	Matériels conditionnement Archives	15/02/2016	55,20	1	55,20	0,00	0,00	0,00	0,00
26/11/2019	3 caisses europool SNCF	12/04/2016	611,96	1	611,96	0,00	0,00	0,00	0,00
26/11/2019	Matériels conditionnement Archives	03/05/2016	150,00	1	150,00	0,00	0,00	0,00	0,00
26/11/2019	Matériels conditionnement Archives	20/09/2016	34 785,18	1	34 785,18	0,00	0,00	0,00	0,00

Modalités et date de sortie (1)	Désignation du bien	Date d'entrée	Valeur d'acquisition (coût historique)	Durée amortissement en années	Cumul amortissements antérieurs à l'exercice	VNC le jour de la cession	Prix de cession	Plus ou moins values (2)	VNC au 31/12 de l'exercice pour les cessions partielles (3)
26/11/2019	Matériels conditionnement Archives	04/10/2016	631,44	1	631,44	0,00	0,00	0,00	0,00
26/11/2019	Matériels conditionnement Archives	17/10/2016	359,64	1	359,64	0,00	0,00	0,00	0,00
26/11/2019	Matériels conditionnement Archives	24/11/2016	2 037,96	1	2 037,96	0,00	0,00	0,00	0,00
26/11/2019	Chateau musée Gien -	24/11/2016	113,21	1	113,21	0,00	0,00	0,00	0,00
26/11/2019	Chateau musée Gien -	25/11/2016	227,10	1	227,10	0,00	0,00	0,00	0,00
26/11/2019	Chateau musée Gien -	30/11/2016	614,58	1	614,58	0,00	0,00	0,00	0,00
26/11/2019	Chateau musée Gien -	30/11/2016	142,47	1	142,47	0,00	0,00	0,00	0,00
26/11/2019	Chateau musée Gien -	02/12/2016	914,63	1	914,63	0,00	0,00	0,00	0,00
26/11/2019	Chateau musée Gien -	08/12/2016	532,10	1	532,10	0,00	0,00	0,00	0,00
26/11/2019	Matériels Archives	13/12/2016	1 195,06	1	1 195,06	0,00	0,00	0,00	0,00
26/11/2019	Chateau musée Gien -	15/12/2016	145,20	1	145,20	0,00	0,00	0,00	0,00
26/11/2019	Chateau musée Gien -	16/12/2016	448,20	1	448,20	0,00	0,00	0,00	0,00
26/11/2019	30 Panneaux valorisations PVC	13/03/2017	2 700,00	1	2 700,00	0,00	0,00	0,00	0,00
26/11/2019	Fonds patrimoniaux 2017 - BDL	30/03/2017	99 831,57	1	99 831,57	0,00	0,00	0,00	0,00
26/11/2019	3 housses de protection pour vitrine	10/05/2017	996,00	1	996,00	0,00	0,00	0,00	0,00
26/11/2019	Matériels conditionnement Archives	31/05/2017	4 860,00	1	4 860,00	0,00	0,00	0,00	0,00
26/11/2019	4 peaux de mouton pour reliure	28/07/2017	263,48	1	263,48	0,00	0,00	0,00	0,00
26/11/2019	500 containers super renforcé	08/08/2017	1 716,00	1	1 716,00	0,00	0,00	0,00	0,00
26/11/2019	Matériels conditionnement Archives	29/08/2017	971,34	1	971,34	0,00	0,00	0,00	0,00
26/11/2019	Matériels conditionnement Archives	30/08/2017	90,00	1	90,00	0,00	0,00	0,00	0,00
26/11/2019	Divers matériels conservation Ch. Gien	22/09/2017	3 433,10	1	3 433,10	0,00	0,00	0,00	0,00
26/11/2019	2 city bac 660 gris foncé/vert anglais	02/10/2017	409,49	1	409,49	0,00	0,00	0,00	0,00
26/11/2019	25 Panneaux PVC 3mm impression	27/10/2017	2 340,00	1	2 340,00	0,00	0,00	0,00	0,00
26/11/2019	Matériels - Direction des terriroires	30/11/2017	208,98	1	208,98	0,00	0,00	0,00	0,00
26/11/2019	30 Panneaux PVC 3mm impression	07/12/2017	2 808,00	1	2 808,00	0,00	0,00	0,00	0,00
26/11/2019	Matériels conditionnement Archives	08/12/2017	12 630,00	1	12 630,00	0,00	0,00	0,00	0,00
26/11/2019	Divers Equip Col la Foret Trainou	08/12/2017	493,69	1	493,69	0,00	0,00	0,00	0,00
26/11/2019	Divers Equip Col Prés des rois Ferté st	08/12/2017	493,69	1	493,69	0,00	0,00	0,00	0,00
26/11/2019	Matériels conditionnement Archives	11/12/2017	1 086,42	1	1 086,42	0,00	0,00	0,00	0,00
26/11/2019	Matériels conditionnement Archives	11/12/2017	335,58	1	335,58	0,00	0,00	0,00	0,00
26/11/2019	Matériels conditionnement Archives	11/12/2017	178,50	1	178,50	0,00	0,00	0,00	0,00
26/11/2019	Matériels conditionnement Archives	19/12/2017	38 046,60	1	38 046,60	0,00	0,00	0,00	0,00
26/11/2019	Divers Equipements	19/12/2017	1 582,54	1	1 582,54	0,00	0,00	0,00	0,00
26/11/2019	Divers Equipements Col Bildstein Gien	19/12/2017	105,70	1	105,70	0,00	0,00	0,00	0,00
26/11/2019	Divers Equipements	19/12/2017	641,70	1	641,70	0,00	0,00	0,00	0,00
28/11/2019	Divers Equipements Col Bildstein Gien	19/12/2017	288,98	1	288,98	0,00	0,00	0,00	0,00
28/11/2019	1 panneau pvc 3 mm (2000x1000mm)	20/12/2017	187,20	1	187,20	0,00	0,00	0,00	0,00
28/11/2019	1 panneau pvc 3 mm (2000x1000mm)	23/01/2018	187,20	1	187,20	0,00	0,00	0,00	0,00
28/11/2019	Matériels pour Ch. Gien	21/01/2018	232,20	1	232,20	0,00	0,00	0,00	0,00
28/11/2019	Fonds patrimoniaux 2018 - MDL	28/03/2018	78 852,50	1	78 852,50	0,00	0,00	0,00	0,00

Modalités et date de sortie (1)	Désignation du bien	Date d'entrée	Valeur d'acquisition (coût historique)	Durée amortissement en années	Cumul amortissements antérieurs à l'exercice	VNC le jour de la cession	Prix de cession	Plus ou moins values (2)	VNC au 31/12 de l'exercice pour les cessions partielles (3)
28/11/2019	1 corbelle citwin 2 flux de 75L en acier	27/04/2018	436,80	1	436,80	0,00	0,00	0,00	0,00
28/11/2019	36 pochettes A4 perforées ouverture 1 co	27/04/2018	5 721,60	1	5 721,60	0,00	0,00	0,00	0,00
28/11/2019	55 divers materiels pour reliure	31/05/2018	305,76	1	305,76	0,00	0,00	0,00	0,00
28/11/2019	4800 chemises rabat (24x30)-400	19/06/2018	7 661,11	1	7 661,11	0,00	0,00	0,00	0,00
28/11/2019	6500 sangles (75x2.5 cm) n°2 vert	19/06/2018	7 379,22	1	7 379,22	0,00	0,00	0,00	0,00
28/11/2019	MDL - Phonogrammes et documents	20/06/2018	7 747,37	1	7 747,37	0,00	0,00	0,00	0,00
28/11/2019	80 boites conservation pour fiches 30x14	27/06/2018	3 952,08	1	3 952,08	0,00	0,00	0,00	0,00
28/11/2019	2 poubelles bi-flux modele citwin en	02/08/2018	744,00	1	744,00	0,00	0,00	0,00	0,00
28/11/2019	1 pistolet F15 flex + lamelles	24/08/2018	124,25	1	124,25	0,00	0,00	0,00	0,00
28/11/2019	10 housses protection vitrine de table	31/08/2018	3 480,00	1	3 480,00	0,00	0,00	0,00	0,00
28/11/2019	2 supports livres non surpiqué	17/08/2018	416,23	1	416,23	0,00	0,00	0,00	0,00
28/11/2019	28 +4 diverses Fournitures-Chateau Gien	25/09/2018	836,06	1	836,06	0,00	0,00	0,00	0,00
28/11/2019	5.21 sous chemises A4 PH neutre	28/09/2018	8 943,72	1	8 943,72	0,00	0,00	0,00	0,00
28/11/2019	1 book supports 20 pieces - Archives	02/10/2018	180,88	1	180,88	0,00	0,00	0,00	0,00
28/11/2019	30 presentoirs	11/10/2018	2 313,26	1	2 313,26	0,00	0,00	0,00	0,00
28/11/2019	69 diverses Fournitures-Chateau Gien	22/10/2018	1 439,28	1	1 439,28	0,00	0,00	0,00	0,00
28/11/2019	17 diverses fournitures-Chateau Gien	20/11/2018	1 106,83	1	1 106,83	0,00	0,00	0,00	0,00
28/11/2019	802 boites archives en cartons permanent	04/12/2018	8 427,60	1	8 427,60	0,00	0,00	0,00	0,00
28/11/2019	1325 boites à carton - Archives	13/12/2018	12 885,90	1	12 885,90	0,00	0,00	0,00	0,00
28/11/2019	Archives - 2 sous chemises A4	13/12/2018	841,36	1	841,36	0,00	0,00	0,00	0,00
28/11/2019	Archives - 19 pochettes segarde	14/12/2018	5 985,60	1	5 985,60	0,00	0,00	0,00	0,00
28/11/2019	Chateau de Chamerolles - 15 claustras	18/12/2018	6 330,60	1	6 330,60	0,00	0,00	0,00	0,00
28/11/2019	10 Panneaux de valorisation 120x180cm	19/12/2018	864,00	1	864,00	0,00	0,00	0,00	0,00
30/12/2019	BATEAU DE SAUVETAGE CREAT 45 (MOTEUR YAM	01/09/1987	7 554,61	0	0,00	7 554,61	0,00	-7 554,61	7 554,61
30/12/2019	BATEAU DE SAUVETAGE CREAT 45 (MOTEUR YAM	01/09/1987	7 554,61	0	0,00	7 554,61	0,00	-7 554,61	7 554,61
30/12/2019	MIA: Colleges	02/12/2013	350 428,00	5	323 070,68	0,00	0,00	0,00	0,00
30/12/2019	Opér. 2013-0-0090 Collège Nord Est-2031	07/10/2015	9 112,24	1	9 112,24	0,00	0,00	0,00	0,00
30/12/2019	Travaux d'électrification rurale 2018	09/02/2018	3 357 565,29	0	0,00	3 357 565,29	0,00	-3 357 565,29	3 357 565,29
31/12/2019	Etude Loire à vélo 2002	31/12/2007	59 372,43	10	59 372,43	0,00	0,00	0,00	0,00
31/12/2019	Subventions d'équipements versées ETAT 2	16/01/2004	1 831 931,58	15	1 831 931,58	0,00	0,00	0,00	0,00
31/12/2019	Collège L. Pasteur la Chapelle St Mesmin	15/03/2007	118 541,97	10	118 541,97	0,00	0,00	0,00	0,00
31/12/2019	Collège le Grand Clos Montargis 2007: ma	24/01/2007	2 119,31	10	2 119,31	0,00	0,00	0,00	0,00
31/12/2019	Collège P. Dezarnault Chatillon / Loire	24/01/2007	2 752,47	10	2 752,47	0,00	0,00	0,00	0,00
31/12/2019	Collège C. Rivière Olivet 2007: matériel	24/01/2007	11 542,42	10	11 542,42	0,00	0,00	0,00	0,00
31/12/2019	Collège LJ Soulas Bazoches 2007: matière	07/03/2007	7 043,63	10	7 043,63	0,00	0,00	0,00	0,00
31/12/2019	Collège de Bellegarde 2007: matériel de	26/02/2007	15 792,29	10	15 792,29	0,00	0,00	0,00	0,00
31/12/2019	Collège A. Bruant Courtenay 2007: matéri	25/04/2007	5 558,09	10	5 558,09	0,00	0,00	0,00	0,00
31/12/2019	Collège Pré des rois la Ferté St Aubin	26/02/2007	14 638,28	10	14 638,28	0,00	0,00	0,00	0,00

Modalités et date de sortie (1)	Désignation du bien	Date d'entrée	Valeur d'acquisition (coût historique)	Durée amortissement en années	Cumul amortissements antérieurs à l'exercice	VNC le jour de la cession	Prix de cession	Plus ou moins values (2)	VNC au 31/12 de l'exercice pour les cessions partielles (3)
31/12/2019	Collège L. Delagrange Neuville aux bois	06/02/2007	2 172,70	10	2 172,70	0,00	0,00	0,00	0,00
31/12/2019	Collège de l'Orbellière Olivet 2007: mat	06/02/2007	3 464,43	10	3 464,43	0,00	0,00	0,00	0,00
31/12/2019	Collège J. d'Arc Orléans 2007: matériel	30/05/2007	52 938,21	10	52 938,21	0,00	0,00	0,00	0,00
31/12/2019	Collège J. Joudiou Châteauneuf/ Loire 20	27/09/2007	11 780,61	10	11 780,61	0,00	0,00	0,00	0,00
31/12/2019	Collège A. Camus Briare 2007: matériel d	02/05/2007	120 939,52	10	120 939,52	0,00	0,00	0,00	0,00
31/12/2019	Collège Gutenberg Malesherbes 2007: maté	20/06/2007	36 541,61	10	36 541,61	0,00	0,00	0,00	0,00
31/12/2019	DENV MOT2007: embout crépine segment	26/03/2007	6 090,99	10	6 090,99	0,00	0,00	0,00	0,00
31/12/2019	PDIPR CYCLO 2006 REALISAT (boucles, Loir	31/12/2007	45 786,31	10	45 786,31	0,00	0,00	0,00	0,00
31/12/2019	Loire à vélo provisoire 2006 (affectatio	31/12/2007	30 200,02	10	30 200,02	0,00	0,00	0,00	0,00
31/12/2019	LOIRE A VELO PROVISIOIRE 2007	19/09/2008	10 067,69	10	10 067,69	0,00	0,00	0,00	0,00
31/12/2019	BOUCLES VELO-PUISSAYE P8, P8 et P10	19/09/2008	7 777,51	10	7 777,51	0,00	0,00	0,00	0,00
31/12/2019	Collège P. Picasso Chalette 2007: matéri	28/06/2007	32 966,06	10	32 966,06	0,00	0,00	0,00	0,00
31/12/2019	Collège J. Pelletier Orléans 2007: matér	20/06/2007	20 900,47	10	20 900,47	0,00	0,00	0,00	0,00
31/12/2019	Collège J. Prévart St Jean le Blanc 2007	28/06/2007	1 840,84	10	1 840,84	0,00	0,00	0,00	0,00
31/12/2019	Collège P. Mendès France Chécy 2007: mat	10/09/2007	18 316,60	10	18 316,60	0,00	0,00	0,00	0,00
31/12/2019	Collège J. de Tristan Cléry St André 200	02/08/2007	17 791,76	10	17 791,76	0,00	0,00	0,00	0,00
31/12/2019	COLL. PATAY: MOT2007	07/03/2007	5 207,40	10	5 207,40	0,00	0,00	0,00	0,00
31/12/2019	COLL. DELAGRANGE NEUVILLE AUX BOIS: MOT	15/03/2007	9 125,53	10	9 125,53	0,00	0,00	0,00	0,00
31/12/2019	COLL. MONTABUZARD INGRE: MOT 2007	15/03/2007	11 563,21	10	11 563,21	0,00	0,00	0,00	0,00
31/12/2019	COLL. V. HUGO PUISEAU: MOT 2007	28/06/2007	17 784,50	10	17 784,50	0,00	0,00	0,00	0,00
31/12/2019	COLL. DEZARNAULT CHATILLON/LOIRE: MOT 20	06/02/2007	5 737,93	10	5 737,93	0,00	0,00	0,00	0,00
31/12/2019	COLL. VAL DE LOIRE ST DENIS EN VAL: MOT	15/03/2007	1 656,01	10	1 656,01	0,00	0,00	0,00	0,00
31/12/2019	COLL. SCHUMANN AMILLY: MOT 2007	15/03/2007	7 610,37	10	7 610,37	0,00	0,00	0,00	0,00
31/12/2019	COLL. COUBERTIN ST JEAN DE BRAYE	24/01/2007	6 765,92	10	6 765,92	0,00	0,00	0,00	0,00
31/12/2019	MAT. BUREAU ET MOBILIER 2007	01/03/2007	233 058,80	10	233 058,80	0,00	0,00	0,00	0,00
31/12/2019	AUTRES IMMOBILISATIONS CORPORELLES 2007	14/03/2007	76 125,49	10	76 125,49	0,00	0,00	0,00	0,00
31/12/2019	COLL. A. CHENE FLEURY LES AUBRAIS: MOT 2	06/02/2007	17 707,69	10	17 707,69	0,00	0,00	0,00	0,00
31/12/2019	COLL. E. DOLET ORLEANS : MOT 2007	06/02/2007	40 079,17	10	40 079,17	0,00	0,00	0,00	0,00
31/12/2019	COLL. PICASSO CHALETTE: MOT 2007	06/02/2007	14 289,76	10	14 289,76	0,00	0,00	0,00	0,00
31/12/2019	COLL. CONDOCRET FLEURY LES AUBRAIS	05/04/2007	16 795,30	10	16 795,30	0,00	0,00	0,00	0,00
31/12/2019	COLL. J. MOULIN ARTENAY: MOT2007	28/06/2007	12 972,23	10	12 972,23	0,00	0,00	0,00	0,00
31/12/2019	COLL. A. MALRAUX ST J. DE LA RUEILLE: MOT	24/01/2007	2 710,30	10	2 710,30	0,00	0,00	0,00	0,00
31/12/2019	COLL. A. DE MUSSET PATAY: MOT2007	24/01/2007	6 227,74	10	6 227,74	0,00	0,00	0,00	0,00
31/12/2019	COLL. ST EXUPERY ST JEAN DE BRAYE: MOT20	30/01/2007	18 897,37	10	18 897,37	0,00	0,00	0,00	0,00

Modalités et date de sortie (1)	Désignation du bien	Date d'entrée	Valeur d'acquisition (coût historique)	Durée amortissement en années	Cumul amortissements antérieurs à l'exercice	VNC le jour de la cession	Prix de cession	Plus ou moins values (2)	VNC au 31/12 de l'exercice pour les cessions partielles (3)
31/12/2019	COLL. P. MENDES FRANCE CHECY: MOT2007	24/01/2007	38 065,59	10	38 065,59	0,00	0,00	0,00	0,00
31/12/2019	COLL. LJ SOULAS BAZOCHES: MOT2007	06/02/2007	2 977,32	10	2 977,32	0,00	0,00	0,00	0,00
31/12/2019	COLL. DE BELLEGARDE: MOT2007	24/01/2007	5 994,32	10	5 994,32	0,00	0,00	0,00	0,00
31/12/2019	COLL. LA SOLOGNE TIGY: MOT2007	24/01/2007	11 412,90	10	11 412,90	0,00	0,00	0,00	0,00
31/12/2019	COLL. PELLETIER ORLEANS: MOT2007	24/01/2007	50 593,53	10	50 593,53	0,00	0,00	0,00	0,00
31/12/2019	COLL. GOUPIL BEAUCENCY: MOT 2007	30/01/2007	27 386,22	10	27 386,22	0,00	0,00	0,00	0,00
31/12/2019	COLL. D. POISSON PITHIVIERS: MOT2007	24/01/2007	2 152,00	10	2 152,00	0,00	0,00	0,00	0,00
31/12/2019	Collège P. de Coubertin St Jean de Braye	24/01/2007	3 038,86	10	3 038,86	0,00	0,00	0,00	0,00
31/12/2019	Collège J. Moulin Artenay 2007: matériel	05/04/2007	79 604,28	10	79 604,28	0,00	0,00	0,00	0,00
31/12/2019	Collège A. Chêne Fleury les Aubrais 2007	07/03/2007	3 915,37	10	3 915,37	0,00	0,00	0,00	0,00
31/12/2019	Collège V. Hugo Puiseaux 2007: matériel	24/01/2007	153 279,90	10	153 279,90	0,00	0,00	0,00	0,00
31/12/2019	Collège J. Rostand Orléans 2007: matière	24/01/2007	3 152,20	10	3 152,20	0,00	0,00	0,00	0,00
31/12/2019	Collège la Forêt Trainou 2007: matériel	06/02/2007	3 506,53	10	3 506,53	0,00	0,00	0,00	0,00
31/12/2019	COLL. GUTENBERG MALESHERBES: MOT2007	24/01/2007	10 742,12	10	10 742,12	0,00	0,00	0,00	0,00
31/12/2019	COLL. JOUDIQU CHATEAUNEUF: MOT2007	06/03/2007	12 157,16	10	12 157,16	0,00	0,00	0,00	0,00
31/12/2019	COLL. A. CAMUS BRIARE: MOT2007	06/03/2007	16 058,46	10	16 058,46	0,00	0,00	0,00	0,00
31/12/2019	COLL. J. MOULIN ARTENAY: MOT2007	15/03/2007	43 819,63	10	43 819,63	0,00	0,00	0,00	0,00
31/12/2019	EMOP CHALETTE: MOT2007	17/04/2007	11 171,93	10	11 171,93	0,00	0,00	0,00	0,00
31/12/2019	COLL. LA SOLOGNE TIGY: MOT2007	25/04/2007	2 152,00	10	2 152,00	0,00	0,00	0,00	0,00
31/12/2019	COLL. DE LORRIS: MOT2007	25/04/2007	522,26	10	522,26	0,00	0,00	0,00	0,00
31/12/2019	COLL. MONTJOIE SARAN: MOT2007	13/04/2007	13 328,52	10	13 328,52	0,00	0,00	0,00	0,00
31/12/2019	COLL. LE GRAND CLOS MONTARGIS: MOT2007	16/05/2007	22 722,19	10	22 722,19	0,00	0,00	0,00	0,00
31/12/2019	COLL. J. PREVERT ST J. LE BLANC: MOT2007	06/09/2007	11 334,10	10	11 334,10	0,00	0,00	0,00	0,00
31/12/2019	COLL. TRISTAN CLERY ST ANDRE: MOT2007	26/06/2007	5 046,40	10	5 046,40	0,00	0,00	0,00	0,00
31/12/2019	COLL. VALLEE DE L'OUANNE CHATEAURENARD:	30/08/2007	28 893,21	10	28 893,21	0,00	0,00	0,00	0,00
31/12/2019	COLL. DE VILLEMADEUR: MOT2007	24/09/2007	75 325,28	10	75 325,28	0,00	0,00	0,00	0,00
31/12/2019	COLL. J. D'ARC ORLEANS: MOT2007	06/09/2007	11 917,49	10	11 917,49	0,00	0,00	0,00	0,00
31/12/2019	COLL. A. BRUANT COURTENAY: MOT2007	06/09/2007	1 366,02	10	1 366,02	0,00	0,00	0,00	0,00
31/12/2019	COLL. DE SULLY LOIRE: MOT2007	27/09/2007	4 086,72	10	4 086,72	0,00	0,00	0,00	0,00
31/12/2019	COLL. J. MERMOZ GIEN: MOT2007	24/09/2007	2 846,83	10	2 846,83	0,00	0,00	0,00	0,00
31/12/2019	COLL. DUNOIS ORLEANS: MOT2007	27/09/2007	3 874,30	10	3 874,30	0,00	0,00	0,00	0,00
31/12/2019	COLL. LES CLORISSEUX POILLY LEZ GIEN: M	24/09/2007	21 259,27	10	21 259,27	0,00	0,00	0,00	0,00
31/12/2019	DSC (services PMI): petits matériels	05/06/2008	7 235,42	10	7 235,42	0,00	0,00	0,00	0,00

Modalités et date de sortie (1)	Désignation du bien	Date d'entrée	Valeur d'acquisition (coût historique)	Durée amortissement en années	Cumul amortissements antérieurs à l'exercice	VNC le jour de la cession	Prix de cession	Plus ou moins values (2)	VNC au 31/12 de l'exercice pour les cessions partielles (3)
31/12/2019	Collège E. ROSTANDà ORLEANS 2008 matériel	17/12/2008	11 062,77	10	11 062,77	0,00	0,00	0,00	0,00
31/12/2019	COL. Les Clorisseaux à POILLY LEZ GIEN	17/12/2008	4 082,75	10	4 082,75	0,00	0,00	0,00	0,00
31/12/2019	COL. Condorcet FLEURY LES AUBRAIS	13/05/2008	1 828,05	10	1 828,05	0,00	0,00	0,00	0,00
31/12/2019	COL. La sologne TIGY - MOT 2008	06/08/2008	5 537,81	10	5 537,81	0,00	0,00	0,00	0,00
31/12/2019	Collège Renoir FERRIERES 2008 Matériel d	06/08/2008	11 731,77	10	11 731,77	0,00	0,00	0,00	0,00
31/12/2019	Collège St Exupéry ST JEAN DE BRAYE 2008	07/11/2008	2 595,39	10	2 595,39	0,00	0,00	0,00	0,00
31/12/2019	Collège Clos Ferbois JARGEAU 2008 Matéri	13/05/2008	13 847,53	10	13 847,53	0,00	0,00	0,00	0,00
31/12/2019	Collège La Sologne TIGY 2008 Matériel de	13/05/2008	4 093,14	10	4 093,14	0,00	0,00	0,00	0,00
31/12/2019	Collège Montabuzard INGRE 2008 Matériel	13/05/2008	3 405,17	10	3 405,17	0,00	0,00	0,00	0,00
31/12/2019	Collège G. de Gaulle LES BORDES 2008 Mat	13/05/2008	2 192,78	10	2 192,78	0,00	0,00	0,00	0,00
31/12/2019	Collège Chinchon MONTARGIS 2008 Matériel	13/05/2008	9 034,68	10	9 034,68	0,00	0,00	0,00	0,00
31/12/2019	Collège A. Bruant COURTENAY 2008 Matérie	13/05/2008	7 987,75	10	7 987,75	0,00	0,00	0,00	0,00
31/12/2019	Collège J. Pelletier ORLEANS 2008 Matéri	13/05/2008	4 414,93	10	4 414,93	0,00	0,00	0,00	0,00
31/12/2019	Collège M. de Sully SULLY SUR LOIRE 2008	08/09/2008	13 652,82	10	13 652,82	0,00	0,00	0,00	0,00
31/12/2019	Collège Joudiou CHATEAUNEUF SUR LOIRE 20	08/09/2008	29 354,54	10	29 354,54	0,00	0,00	0,00	0,00
31/12/2019	Collège Condorcet FLEURY LES AUBRAIS 200	04/07/2008	1 994,35	10	1 994,35	0,00	0,00	0,00	0,00
31/12/2019	Collège Montjoie SARAN 2008 Matériel de	04/07/2008	3 190,96	10	3 190,96	0,00	0,00	0,00	0,00
31/12/2019	Collège C. Desvergnès BELLEGARDE 2008 Ma	08/09/2008	14 710,94	10	14 710,94	0,00	0,00	0,00	0,00
31/12/2019	COL. A. Chene FLEURY - MOT 2008	20/11/2008	3 748,75	10	3 748,75	0,00	0,00	0,00	0,00
31/12/2019	services départementaux: MOT2007	02/10/2007	1 805,96	10	1 805,96	0,00	0,00	0,00	0,00
31/12/2019	services départementaux: MOT2007 climati	02/10/2007	2 413,00	10	2 413,00	0,00	0,00	0,00	0,00
31/12/2019	COLL. CLOS FERBOIS JARGEAU: MOT2007	30/10/2007	4 891,40	10	4 891,40	0,00	0,00	0,00	0,00
31/12/2019	Acquisition panneaux' boucles cyclos Berr	19/09/2008	9 465,21	10	9 465,21	0,00	0,00	0,00	0,00
31/12/2019	Collège St Exupéry St Jean de Braye 2007	14/11/2007	3 025,34	10	3 025,34	0,00	0,00	0,00	0,00
31/12/2019	Collège Le Grand Clos MONTARGIS 2008 Mat	23/07/2008	2 192,78	10	2 192,78	0,00	0,00	0,00	0,00
31/12/2019	Collège Les Clorisseaux POILLY LES GIEN	23/07/2008	2 192,78	10	2 192,78	0,00	0,00	0,00	0,00
31/12/2019	Collège Ch. Riviere OLIVET 2008 Matériel	23/07/2008	2 192,78	10	2 192,78	0,00	0,00	0,00	0,00
31/12/2019	COL. P. Eluard CHALETTE S/ LOING	23/07/2008	14 841,19	10	14 841,19	0,00	0,00	0,00	0,00
31/12/2019	Collège Condorcet Fleury les Aubrais 200	14/11/2007	2 819,46	10	2 819,46	0,00	0,00	0,00	0,00
31/12/2019	AUTRES IMMOBILISATIONS CORPORELLES 2008	14/02/2008	85 988,03	10	85 988,03	0,00	0,00	0,00	0,00
31/12/2019	COL. Dezarnaulds CHATILLON SUR LOIRE	19/06/2008	6 110,11	10	6 110,11	0,00	0,00	0,00	0,00
31/12/2019	COL. P.M. France CHECY - MOT 2008	19/06/2008	9 058,31	10	9 058,31	0,00	0,00	0,00	0,00
31/12/2019	Collège La Forêt TRAINOU 2008 Matériel d	19/06/2008	8 590,71	10	8 590,71	0,00	0,00	0,00	0,00
31/12/2019	COL. Soullas BAZOCHÉ les GALLERANDES	18/01/2008	21 987,98	10	21 987,98	0,00	0,00	0,00	0,00
31/12/2019	COL. Goupil BEAUGENCY - MOT 2008	27/02/2008	12 767,21	10	12 767,21	0,00	0,00	0,00	0,00
31/12/2019	COL. Desvergnès BELLEGARDE - MOT 2008	28/01/2008	19 122,96	10	19 122,96	0,00	0,00	0,00	0,00

Modalités et date de sortie (1)	Désignation du bien	Date d'entrée	Valeur d'acquisition (coût historique)	Durée amortissement en années	Cumul amortissements antérieurs à l'exercice	VNC le jour de la cession	Prix de cession	Plus ou moins values (2)	VNC au 31/12 de l'exercice pour les cessions partielles (3)
31/12/2019	COL. G de Gaulle LES BORDES - MOT 2008	18/01/2008	2 433,63	10	2 433,63	0,00	0,00	0,00	0,00
31/12/2019	COL. A. Camus BRIARE - MOT 2008	27/02/2008	13 384,07	10	13 384,07	0,00	0,00	0,00	0,00
31/12/2019	COL. Pasteur La CHAPELLE ST MESMIN	10/04/2008	12 938,64	10	12 938,64	0,00	0,00	0,00	0,00
31/12/2019	COL. Tristan CLERY ST ANDRE - MOT 2008	28/01/2008	2 981,08	10	2 981,08	0,00	0,00	0,00	0,00
31/12/2019	COL. Gutenberg MALESHERBES - MOT 2008	28/01/2008	22 049,23	10	22 049,23	0,00	0,00	0,00	0,00
31/12/2019	COL. Chinchon MONTARGIS - MOT 2008	13/02/2008	3 029,80	10	3 029,80	0,00	0,00	0,00	0,00
31/12/2019	COL. Le grand clos MONTARGIS - MOT 2008	10/04/2008	8 540,88	10	8 540,88	0,00	0,00	0,00	0,00
31/12/2019	COL. L. Delagrangre NEUVILLE AUX BOIS	28/01/2008	9 907,20	10	9 907,20	0,00	0,00	0,00	0,00
31/12/2019	COL. E. Dolet ORLEANS - MOT 2008	13/02/2008	5 093,75	10	5 093,75	0,00	0,00	0,00	0,00
31/12/2019	COL. D. Poisson PITHIVIERS - MOT 2008	28/01/2008	3 065,04	10	3 065,04	0,00	0,00	0,00	0,00
31/12/2019	COL. V. Hugo PUISEAUX - MOT 2008	28/01/2008	36 877,15	10	36 877,15	0,00	0,00	0,00	0,00
31/12/2019	COL. P. de Coubertin ST JEAN DE BRAYE	28/01/2008	9 159,07	10	9 159,07	0,00	0,00	0,00	0,00
31/12/2019	COL. du Val de Loire ST DENIS EN VAL	10/04/2008	4 728,16	10	4 728,16	0,00	0,00	0,00	0,00
31/12/2019	COL. J. Prevêrt ST JEAN LE BLANC - MOT 2	18/01/2008	27 030,33	10	27 030,33	0,00	0,00	0,00	0,00
31/12/2019	COL. M. Jacob ST JEAN DE LA RUELLE	28/01/2008	5 528,47	10	5 528,47	0,00	0,00	0,00	0,00
31/12/2019	COL. La Forêt TRAINOU - MOT 2008	18/01/2008	15 822,60	10	15 822,60	0,00	0,00	0,00	0,00
31/12/2019	Collège J. de tristan CLERY ST ANDRE 200	20/05/2008	10 084,62	10	10 084,62	0,00	0,00	0,00	0,00
31/12/2019	Collège Vallée de l'Ouanne CHATEAURENARD	07/10/2008	10 898,09	10	10 898,09	0,00	0,00	0,00	0,00
31/12/2019	services départementaux MOT 2007-Machine	21/12/2007	5 135,62	10	5 135,62	0,00	0,00	0,00	0,00
31/12/2019	Maison Enfance-MOT 2008	24/07/2008	1 913,00	10	1 913,00	0,00	0,00	0,00	0,00
31/12/2019	Collège E. Dolet ORLEANS 2008: Matériel	07/10/2008	3 525,80	10	3 525,80	0,00	0,00	0,00	0,00
31/12/2019	Collège Soulas BAZOCHES 2008 Matériel de	11/03/2008	17 555,30	10	17 555,30	0,00	0,00	0,00	0,00
31/12/2019	Collège Camus BRIARE -2008 Matériel de b	27/02/2008	37 488,64	10	37 488,64	0,00	0,00	0,00	0,00
31/12/2019	Collège Pasteur CHAPELLE ST MESMIN 2008	27/02/2008	18 626,29	10	18 626,29	0,00	0,00	0,00	0,00
31/12/2019	Collège PM France CHECY 2008 Matériel de	18/01/2008	16 173,50	10	16 173,50	0,00	0,00	0,00	0,00
31/12/2019	Collège Chêne FLEURY LES AUBRAIS 2008	18/01/2008	15 870,98	10	15 870,98	0,00	0,00	0,00	0,00
	Ma								
31/12/2019	Collège Bildstein GIEN 2008 Matériel de	18/01/2008	13 457,77	10	13 457,77	0,00	0,00	0,00	0,00
31/12/2019	MAT. BUREAU ET MOBILIER 2008	13/02/2008	177 077,69	10	177 077,69	0,00	0,00	0,00	0,00
31/12/2019	Collège Gutenberg MALESHERBES 2008	21/01/2008	66 560,37	10	66 560,37	0,00	0,00	0,00	0,00
	Matér								
31/12/2019	Collège Orbellière OLIVET 2008 Matériel	18/01/2008	17 983,67	10	17 983,67	0,00	0,00	0,00	0,00
31/12/2019	Collège Jeanne d'arc ORLEANS 2008 Matéri	18/01/2008	63 184,41	10	63 184,41	0,00	0,00	0,00	0,00
31/12/2019	Collège A. Fournier La SOURCE 2008 Maté	10/04/2008	13 165,97	10	13 165,97	0,00	0,00	0,00	0,00
31/12/2019	Collège V. Hugo PUISEAUX 2008 Matériel d	10/04/2008	9 665,91	10	9 665,91	0,00	0,00	0,00	0,00
31/12/2019	Collège A. Malraux ST JEAN RUELLE 2008 M	10/04/2008	3 213,44	10	3 213,44	0,00	0,00	0,00	0,00
31/12/2019	Collège VILLEMANDEUR 2008 Matériel de bu	18/01/2008	50 053,85	10	50 053,85	0,00	0,00	0,00	0,00
31/12/2019	Subventions d'équipements versées DIVERS	20/02/2004	1 694 225,29	15	1 694 225,29	0,00	0,00	0,00	0,00
31/12/2019	Subventions d'équipements versées AUTRES	22/04/2004	77 000,00	15	77 000,00	0,00	0,00	0,00	0,00
31/12/2019	Subventions versées aux établissements s	09/03/2004	320 434,50	15	320 434,50	0,00	0,00	0,00	0,00

Modalités et date de sortie (1)	Désignation du bien	Date d'entrée	Valeur d'acquisition (coût historique)	Durée amortissement en années	Cumul amortissements antérieurs à l'exercice	VNC le jour de la cession	Prix de cession	Plus ou moins values (2)	VNC au 31/12 de l'exercice pour les cessions partielles (3)
31/12/2019	Subv. d'équip. versées COMMUNES et struct	16/01/2004	23 069 459,37	15	23 069 459,37	0,00	0,00	0,00	0,00
31/12/2019	Subventions d'équipement versées aux aut	03/02/2004	1 419 089,84	15	1 419 089,84	0,00	0,00	0,00	0,00
31/12/2019	Subventions d'équipements versées DEPART	23/12/2004	2 487 753,88	15	2 487 753,88	0,00	0,00	0,00	0,00
31/12/2019	Subventions d'équipements versées DEPART	29/12/2005	1 784 495,40	15	1 784 495,40	0,00	0,00	0,00	0,00
31/12/2019	MOB: Services CG45 Maison de l'Enfance	10/04/2009	2 421,15	10	2 421,15	0,00	0,00	0,00	0,00
31/12/2019	Opér.: 2009-01035 SDI 2009/2012-(2033)	25/06/2009	6 777,35	5	6 777,35	0,00	0,00	0,00	0,00
31/12/2019	MOT: Services CG45 DRD Sully	30/09/2009	18 298,80	8	18 298,80	0,00	0,00	0,00	0,00
31/12/2019	MOT: services CG 45- C Tvx Chateaufort	14/04/2010	20 809,14	8	20 809,14	0,00	0,00	0,00	0,00
31/12/2019	MOT: services CG 45 C Tvx Chateaufort	14/04/2010	20 809,14	8	20 809,14	0,00	0,00	0,00	0,00
31/12/2019	MIA: Prest 2012 Opér. 2004-01752 Gestion	26/01/2012	2 275,30	5	2 275,30	0,00	0,00	0,00	0,00
31/12/2019	MIA: Prest 2012 Opér. 2004-01753 GRH	23/04/2012	81 999,55	5	81 999,55	0,00	0,00	0,00	0,00
31/12/2019	MIA: Prest 2012 Système Visioconference	15/03/2012	29 618,21	5	29 618,21	0,00	0,00	0,00	0,00
31/12/2019	MIA: Prest 2012 Opér. 2009-01148 E-AD	14/02/2012	1 046,50	5	1 046,50	0,00	0,00	0,00	0,00
31/12/2019	MIA: Prest 2012 Opér. 2009-01153 Portail	14/05/2012	86 686,08	5	86 686,08	0,00	0,00	0,00	0,00
31/12/2019	MIA: Prest 2012 Opér. 2009-05650 Demat	12/04/2012	15 308,80	5	15 308,80	0,00	0,00	0,00	0,00
31/12/2019	MIA: Services CG 45	26/01/2012	14 138,01	5	14 138,01	0,00	0,00	0,00	0,00
31/12/2019	MIA: Services CG 45	16/02/2012	10 612,44	5	10 612,44	0,00	0,00	0,00	0,00
31/12/2019	Opér.: 2010-06583 Prest 2012 Telephonie	29/03/2012	431 651,85	5	431 651,85	0,00	0,00	0,00	0,00
31/12/2019	MIA: Prest 2012 Opér. 2009-01150 Relat	08/06/2012	5 126,05	5	5 126,05	0,00	0,00	0,00	0,00
31/12/2019	MIA: Dotation matériels collèges	19/06/2012	75 401,82	5	75 401,82	0,00	0,00	0,00	0,00
31/12/2019	Matériel téléphonie Col Soulas Bazoches	19/06/2012	2 712,45	5	2 712,45	0,00	0,00	0,00	0,00
31/12/2019	MIA: Prest 2012 Opér. 2004-02697 Portail	22/06/2012	11 457,68	5	11 457,68	0,00	0,00	0,00	0,00
31/12/2019	MIA: Dotation matériels collèges	02/07/2012	50 267,88	5	50 267,88	0,00	0,00	0,00	0,00
31/12/2019	MIA: Dotation matériels collèges	02/07/2012	525 267,10	5	525 267,10	0,00	0,00	0,00	0,00
31/12/2019	MIA: Dotation matériels collèges	10/07/2012	19 548,62	5	19 548,62	0,00	0,00	0,00	0,00
31/12/2019	MIA: Services CG 45	14/08/2012	2 315,00	5	2 315,00	0,00	0,00	0,00	0,00
31/12/2019	MIA: Services CG 45	14/08/2012	840,79	5	840,79	0,00	0,00	0,00	0,00
31/12/2019	MIA: Services CG 45	01/08/2012	21 606,57	5	21 606,57	0,00	0,00	0,00	0,00
31/12/2019	MIA: Collège Poisson Pitivières	01/08/2012	598,00	5	598,00	0,00	0,00	0,00	0,00
31/12/2019	Matériel de téléphonie services CG 45	03/08/2012	780,99	5	780,99	0,00	0,00	0,00	0,00
31/12/2019	Matériel de téléphonie services CG 45	04/09/2012	597,88	5	597,88	0,00	0,00	0,00	0,00
31/12/2019	Matériel téléphonie Col Montequieu	05/09/2012	23 190,66	5	23 190,66	0,00	0,00	0,00	0,00
31/12/2019	MIA: Services CG 45	24/09/2012	54 747,38	5	54 747,38	0,00	0,00	0,00	0,00
31/12/2019	MIA: Dotation matériels 4 collèges	25/09/2012	13 963,30	5	13 963,30	0,00	0,00	0,00	0,00
31/12/2019	MIA: Services CG 45	09/10/2012	10 693,46	5	10 693,46	0,00	0,00	0,00	0,00
31/12/2019	MIA: Services CG 45	24/10/2012	12 177,67	5	12 177,67	0,00	0,00	0,00	0,00
31/12/2019	MIA: Services CG 45	14/11/2012	12 549,63	5	12 549,63	0,00	0,00	0,00	0,00
31/12/2019	Matériel de téléphonie services CG 45	14/11/2012	825,12	5	825,12	0,00	0,00	0,00	0,00
31/12/2019	MIA: Services CG 45	19/11/2012	24 165,92	5	24 165,92	0,00	0,00	0,00	0,00
31/12/2019	MIA: Collège Montequieu Orleans	04/12/2012	2 613,42	5	2 613,42	0,00	0,00	0,00	0,00

Modalités et date de sortie (1)	Désignation du bien	Date d'entrée	Valeur d'acquisition (coût historique)	Durée amortissement en années	Cumul amortissements antérieurs à l'exercice	VNC le jour de la cession	Prix de cession	Plus ou moins values (2)	VNC au 31/12 de l'exercice pour les cessions partielles (3)
31/12/2019	MIA: Collège Montesquieu Orléans	04/12/2012	8 377,98	5	8 377,98	0,00	0,00	0,00	0,00
31/12/2019	MIA: Prest 2012-OP 2009-01074 mise	14/12/2012	29 073,56	5	29 073,56	0,00	0,00	0,00	0,00
31/12/2019	MIA: Services CG 45	14/12/2012	7 799,83	5	7 799,83	0,00	0,00	0,00	0,00
31/12/2019	MIA: Prest 2012-OP 2012-03987 Parapheur	21/12/2012	3 515,34	5	3 515,34	0,00	0,00	0,00	0,00
31/12/2019	MIA: Services CG 45	08/02/2013	3 059,37	5	3 059,37	0,00	0,00	0,00	0,00
31/12/2019	MIA: Prest 2013 Opér. 2013-00152-Finance	08/03/2013	1 665,43	5	1 665,43	0,00	0,00	0,00	0,00
31/12/2019	MIA: Prest 2013 Opér. 2013-00095Logiciel	08/03/2013	130 354,80	5	130 354,80	0,00	0,00	0,00	0,00
31/12/2019	MIA: Prest 2013 Opér. 2004-02697 Portail	21/03/2013	8 611,20	5	8 611,20	0,00	0,00	0,00	0,00
31/12/2019	MIA: Prest 2013 Opér. 2009-01153 Portail	25/03/2013	68 405,72	5	68 405,72	0,00	0,00	0,00	0,00
31/12/2019	MIA: Prest 2013 Opér. 2009-05650 Demat	26/03/2013	14 471,60	5	14 471,60	0,00	0,00	0,00	0,00
31/12/2019	Prest 2013 - Opér. 2013-00116 - 2033	26/04/2013	3 013,92	5	3 013,92	0,00	0,00	0,00	0,00
31/12/2019	Matériel de téléphonie services CG 45	26/04/2013	5 380,80	5	5 380,80	0,00	0,00	0,00	0,00
31/12/2019	MIA: Prest 2013 Opér. 2009-01147 Gfi	07/05/2013	1 435,20	5	1 435,20	0,00	0,00	0,00	0,00
31/12/2019	MIA: Prest 2013 Opér. 2009-01146 Gfi	31/05/2013	8 965,56	5	8 965,56	0,00	0,00	0,00	0,00
31/12/2019	MIA: Prest 2013 Opér. 2013-00153-Ressour	03/06/2013	16 146,00	5	16 146,00	0,00	0,00	0,00	0,00
31/12/2019	MIA: Collèges	03/06/2013	5 250,44	5	5 250,44	0,00	0,00	0,00	0,00
31/12/2019	MIA: Services CG 45	05/06/2013	4 153,11	5	4 153,11	0,00	0,00	0,00	0,00
31/12/2019	MIA: Prest 2013-OP 2012-03987 Parapheur	05/06/2013	8 202,47	5	8 202,47	0,00	0,00	0,00	0,00
31/12/2019	MIA: Services CG 45	24/06/2013	25 821,64	5	25 821,64	0,00	0,00	0,00	0,00
31/12/2019	MIA: Services CG 45	04/07/2013	44 822,99	5	44 822,99	0,00	0,00	0,00	0,00
31/12/2019	Prest 2013 - Opér. 2013-00118 NFC - 2031	28/06/2013	64 966,52	5	64 966,52	0,00	0,00	0,00	0,00
31/12/2019	MIA: 3 Collèges (Meung- St Ay- Picasso)	09/07/2013	42 062,07	5	42 062,07	0,00	0,00	0,00	0,00
31/12/2019	MIA: Collège Coute Meung sur loire	17/07/2013	13 499,25	5	13 499,25	0,00	0,00	0,00	0,00
31/12/2019	Opér. 2013-00103 Prest 2013 Réseau	23/08/2013	61 479,20	5	61 479,20	0,00	0,00	0,00	0,00
31/12/2019	MIA: Services CG 45	14/08/2013	105 597,89	5	105 597,89	0,00	0,00	0,00	0,00
31/12/2019	MIA: Services CG 45	14/08/2013	77 733,12	5	77 733,12	0,00	0,00	0,00	0,00
31/12/2019	MIA: Prest 2013 Opér. 2013-00164	30/07/2013	29 144,10	5	29 144,10	0,00	0,00	0,00	0,00
31/12/2019	MIA: Prest 2013-OP 2012-04538 solution	30/07/2013	45 541,28	5	45 541,28	0,00	0,00	0,00	0,00
31/12/2019	MIA: Collèges	30/07/2013	77 142,00	5	77 142,00	0,00	0,00	0,00	0,00
31/12/2019	MIA: Collèges	30/07/2013	568 673,97	5	568 673,97	0,00	0,00	0,00	0,00
31/12/2019	MIA: Services CG 45	03/09/2013	120 656,87	5	120 656,87	0,00	0,00	0,00	0,00
31/12/2019	MIA: Services CG 45	01/10/2013	4 867,71	5	4 867,71	0,00	0,00	0,00	0,00
31/12/2019	MIA: Services CG 45	04/10/2013	3 021,57	5	3 021,57	0,00	0,00	0,00	0,00
31/12/2019	MIA: Services CG 45	07/10/2013	4 628,52	5	4 628,52	0,00	0,00	0,00	0,00
31/12/2019	MIA: Services CG 45	07/10/2013	2 463,76	5	2 463,76	0,00	0,00	0,00	0,00
31/12/2019	MIA: Collèges	07/10/2013	71 199,17	5	71 199,17	0,00	0,00	0,00	0,00
31/12/2019	MIA: 3 Collèges (Meung- St Ay- Picasso)	07/10/2013	46 347,42	5	46 347,42	0,00	0,00	0,00	0,00
31/12/2019	Matériel téléphonie Col Clorisseaux Poil	07/10/2013	14 721,37	5	14 721,37	0,00	0,00	0,00	0,00
31/12/2019	MIA: Services CG 45	09/10/2013	67 839,26	5	67 839,26	0,00	0,00	0,00	0,00
31/12/2019	MIA: Services CG 45	10/10/2013	2 335,00	5	2 335,00	0,00	0,00	0,00	0,00

Modalités et date de sortie (1)	Désignation du bien	Date d'entrée	Valeur d'acquisition (coût historique)	Durée amortissement en années	Cumul amortissements antérieurs à l'exercice	VNC le jour de la cession	Prix de cession	Plus ou moins values (2)	VNC au 31/12 de l'exercice pour les cessions partielles (3)
31/12/2019	Prest 2013 - Opér. 2013-00092 (2031)	22/11/2013	3 585,61	5	3 585,61	0,00	0,00	0,00	0,00
31/12/2019	Prest 2013 Opér. 2013-00158 Gestion 2031	28/11/2013	71 760,00	5	71 760,00	0,00	0,00	0,00	0,00
31/12/2019	MIA: Services CG 45	28/11/2013	5 258,81	5	5 258,81	0,00	0,00	0,00	0,00
31/12/2019	MIA: Services CG 45	02/12/2013	14 305,95	5	14 305,95	0,00	0,00	0,00	0,00
31/12/2019	MIA: Colleges	02/12/2013	5 976,59	5	5 976,59	0,00	0,00	0,00	0,00
31/12/2019	MIA: Services CG 45	13/12/2013	6 334,41	5	6 334,41	0,00	0,00	0,00	0,00
31/12/2019	MIA: Services CG 45	13/12/2013	8 467,68	5	8 467,68	0,00	0,00	0,00	0,00
31/12/2019	Matériel téléphonie Col Eluard Chalette	16/12/2013	19 125,81	5	19 125,81	0,00	0,00	0,00	0,00
31/12/2019	MIA: Colleges	16/12/2013	15 541,91	5	15 541,91	0,00	0,00	0,00	0,00
31/12/2019	MIA: Colleges	16/12/2013	31 385,68	5	31 385,68	0,00	0,00	0,00	0,00
31/12/2019	MIA: Services CG 45	16/12/2013	200 176,14	5	200 176,14	0,00	0,00	0,00	0,00
31/12/2019	SUBV SAFER Regul	18/12/2013	0,00	15	0,00	0,00	0,00	0,00	0,00
31/12/2019	MIA: Prest 2014 Opér. 2013-05643	17/01/2014	14 511,50	5	14 511,50	0,00	0,00	0,00	0,00
31/12/2019	Matériel de téléphonie services CG 45	17/01/2014	4 663,24	5	4 663,24	0,00	0,00	0,00	0,00
31/12/2019	Prest 2014 Opér. 2013-00115 Reseaux	24/01/2014	156 760,65	5	156 760,65	0,00	0,00	0,00	0,00
31/12/2019	MIA: Prest 2014 Système Visioconference	24/01/2014	9 327,84	5	9 327,84	0,00	0,00	0,00	0,00
31/12/2019	MIA: Prest 2014-OP 2012-04538 solution	13/02/2014	30 460,50	5	30 460,50	0,00	0,00	0,00	0,00
31/12/2019	MIA: Services CG 45	13/02/2014	768,00	5	768,00	0,00	0,00	0,00	0,00
31/12/2019	MIA: Prest 2014 Opér 2013-00095 Logiciel	13/02/2014	5 155,73	5	5 155,73	0,00	0,00	0,00	0,00
31/12/2019	MIA: Prest 2014 Opér. 2009-01145 Gfi	14/02/2014	21 648,00	5	21 648,00	0,00	0,00	0,00	0,00
31/12/2019	Subv équip 2014 pers droit privé-Biens	18/02/2014	628 192,79	5	628 192,79	0,00	0,00	0,00	0,00
31/12/2019	Subv 2014 versées Communes et structure	18/02/2014	1 901 395,30	5	1 901 395,30	0,00	0,00	0,00	0,00
31/12/2019	Subv 2014 établissements scolaires pub-Biens	20/02/2014	1 327 086,76	5	1 327 086,76	0,00	0,00	0,00	0,00
31/12/2019	MIA: Prest 2014 Opér. 2009-05650 Demat	19/02/2014	3 955,60	5	3 955,60	0,00	0,00	0,00	0,00
31/12/2019	MIA: Services CG 45 - Gr socialiste	19/02/2014	1 085,49	5	1 085,49	0,00	0,00	0,00	0,00
31/12/2019	MIA: Prest 2014 Opér. 2009-01147 Gfi	21/02/2014	7 709,57	5	7 709,57	0,00	0,00	0,00	0,00
31/12/2019	MIA: Prest 2014 Opér. 2013-05087	27/02/2014	5 810,11	5	5 810,11	0,00	0,00	0,00	0,00
31/12/2019	MIA: Prest 2014-OP 2011-02905 Numérisa-	25/02/2014	78 798,67	5	78 798,67	0,00	0,00	0,00	0,00
31/12/2019	MIA: Services CG 45 - OP 2013-00109	23/01/2014	600,00	5	600,00	0,00	0,00	0,00	0,00
31/12/2019	Subv équip 2014 divers organismes-biens	10/03/2014	815 589,23	5	815 589,23	0,00	0,00	0,00	0,00
31/12/2019	MIA: Prest 2014 Opér. 2009-01153 Portail	14/03/2014	65 805,75	5	65 805,75	0,00	0,00	0,00	0,00
31/12/2019	MIA Prest 2014- OP 2011-05590 - Solution	21/03/2014	137 820,00	5	137 820,00	0,00	0,00	0,00	0,00
31/12/2019	Prest 2014 Opér. 2013-05631 GRC Reflexes	01/04/2014	322 875,66	5	322 875,66	0,00	0,00	0,00	0,00
31/12/2019	MIA: Services CG 45	31/03/2014	16 654,34	5	16 654,34	0,00	0,00	0,00	0,00
31/12/2019	Matériel de téléphonie services CG 45	18/04/2014	1 939,20	5	1 939,20	0,00	0,00	0,00	0,00
31/12/2019	Subv équip 2014 autres group collectivité	05/05/2014	82 816,15	5	82 816,15	0,00	0,00	0,00	0,00
31/12/2019	Opér. 2013-00103 Prest 2014 Réseau	24/04/2014	3 182,56	5	3 182,56	0,00	0,00	0,00	0,00
31/12/2019	MIA: Services CG 45	13/05/2014	33 225,31	5	33 225,31	0,00	0,00	0,00	0,00
31/12/2019	MIA: Prest 2014 - Portail social usagers	13/05/2014	11 832,00	5	11 832,00	0,00	0,00	0,00	0,00
31/12/2019	MIA: Services CG 45	21/05/2014	1 054,70	5	1 054,70	0,00	0,00	0,00	0,00

Modalités et date de sortie (1)	Désignation du bien	Date d'entrée	Valeur d'acquisition (coût historique)	Durée amortissement en années	Cumul amortissements antérieurs à l'exercice	VNC le jour de la cession	Prix de cession	Plus ou moins values (2)	VNC au 31/12 de l'exercice pour les cessions partielles (3)
31/12/2019	Prest 2014 Opér. 2013-05627 Gestions des	02/06/2014	26 200,96	5	26 200,96	0,00	0,00	0,00	0,00
31/12/2019	Prest 2014 Opér. 2013-05643 NFC Action	05/06/2014	1 379 246,60	5	1 379 246,60	0,00	0,00	0,00	0,00
31/12/2019	Prest 2014 Opér. 2013-00137 Prestations	16/06/2014	162 142,16	5	162 142,16	0,00	0,00	0,00	0,00
31/12/2019	MIA: Services CG 45	19/06/2014	4 273,79	5	4 273,79	0,00	0,00	0,00	0,00
31/12/2019	Prest 2014 Opér. 2013-05635 Gestion Agen	21/02/2014	7 278,00	5	7 278,00	0,00	0,00	0,00	0,00
31/12/2019	MIA: Colleges Trainou / Chateaurenard	26/06/2014	24 481,37	5	24 481,37	0,00	0,00	0,00	0,00
31/12/2019	MIA: Colleges	26/06/2014	26 722,60	5	26 722,60	0,00	0,00	0,00	0,00
31/12/2019	Matériel de téléphonie services CG 45	11/07/2014	25 440,00	5	25 440,00	0,00	0,00	0,00	0,00
31/12/2019	MIA: Colleges	05/08/2014	12 531,20	5	12 531,20	0,00	0,00	0,00	0,00
31/12/2019	Prest 2014 Opér. 2014-00090 Logiciels	25/07/2014	59 628,02	5	59 628,02	0,00	0,00	0,00	0,00
31/12/2019	Prest 2014 Opér. 2014-00091 Sauvegarde	25/07/2014	30 000,00	5	30 000,00	0,00	0,00	0,00	0,00
31/12/2019	Prest 2014 Opér. 2013-05637 Applications	21/08/2014	3 997,20	5	3 997,20	0,00	0,00	0,00	0,00
31/12/2019	Prest 2014 Opér. 2013-05640 Service	05/08/2014	27 388,66	5	27 388,66	0,00	0,00	0,00	0,00
31/12/2019	Prest 2014 Opér. 2013-00138 Logiciels	01/08/2014	93 419,47	5	93 419,47	0,00	0,00	0,00	0,00
31/12/2019	Prest 2014 Opér. 2013-00101 Téléphonie	05/08/2014	4 545,74	5	4 545,74	0,00	0,00	0,00	0,00
31/12/2019	Prest 2014 Opér. 2013-00095 Logiciels	01/08/2014	151 916,37	5	151 916,37	0,00	0,00	0,00	0,00
31/12/2019	MIA: Services CG 45 - OP 2013-01146	05/08/2014	2 108,11	5	2 108,11	0,00	0,00	0,00	0,00
31/12/2019	MIA: Services CG 45	05/09/2014	23 029,39	5	23 029,39	0,00	0,00	0,00	0,00
31/12/2019	MIA: Services CG 45	17/09/2014	60 355,13	5	60 355,13	0,00	0,00	0,00	0,00
31/12/2019	MIA: Services CG 45	17/09/2014	588,00	5	588,00	0,00	0,00	0,00	0,00
31/12/2019	MIA: Colleges Trainou / Chateaurenard	17/09/2014	25 680,00	5	25 680,00	0,00	0,00	0,00	0,00
31/12/2019	MIA: Services CG 45	26/09/2014	9 001,44	5	9 001,44	0,00	0,00	0,00	0,00
31/12/2019	Matériel de téléphonie services CG 45	21/10/2014	2 196,00	5	2 196,00	0,00	0,00	0,00	0,00
31/12/2019	Subv équip 2014 autres étab public-Biens	22/10/2014	2 010 000,00	5	2 010 000,00	0,00	0,00	0,00	0,00
31/12/2019	Matériel téléphonie Col J Moulin Artenay	22/10/2014	5 853,60	5	5 853,60	0,00	0,00	0,00	0,00
31/12/2019	MIA: Services CG 45	27/10/2014	6 187,20	5	6 187,20	0,00	0,00	0,00	0,00
31/12/2019	MIA: Prest 2014 Opér. 2009-05653 Acquis	24/10/2014	1 272,00	5	1 272,00	0,00	0,00	0,00	0,00
31/12/2019	MIA: Services CG 45	27/10/2014	768,00	5	768,00	0,00	0,00	0,00	0,00
31/12/2019	Matériel téléphonie Col A Malraux St Jea	05/11/2014	9 043,20	5	9 043,20	0,00	0,00	0,00	0,00
31/12/2019	MIA: Services CG 45	06/11/2014	2 580,00	5	2 580,00	0,00	0,00	0,00	0,00
31/12/2019	MIA: Colleges	14/11/2014	94 173,24	5	94 173,24	0,00	0,00	0,00	0,00
31/12/2019	MIA: Prest 2014 Opér. 2013-05625 Finance	21/11/2014	10 188,00	5	10 188,00	0,00	0,00	0,00	0,00
31/12/2019	MIA: Services CG 45	21/11/2014	41 898,00	5	41 898,00	0,00	0,00	0,00	0,00
31/12/2019	MIA: Prest 2014 Opér. 2014-03221 Dossier	24/11/2014	10 776,00	5	10 776,00	0,00	0,00	0,00	0,00
31/12/2019	MIA: 4 Colleges(Gutenberg-Ferbois	15/12/2014	3 334,75	5	3 334,75	0,00	0,00	0,00	0,00
31/12/2019	MIA: 5 Colleges(Chirchon-Camus-Aubrac-	15/12/2014	4 168,43	5	4 168,43	0,00	0,00	0,00	0,00
31/12/2019	Mat téléphonie Col Delagrangue Neuville	17/12/2014	14 270,40	5	14 270,40	0,00	0,00	0,00	0,00
31/12/2019	Mat téléphonie Col Grand clos Montargis	17/12/2014	6 026,40	5	6 026,40	0,00	0,00	0,00	0,00
31/12/2019	MIA: Services CG 45	15/12/2014	3 229,46	5	3 229,46	0,00	0,00	0,00	0,00
31/12/2019	MIA: Colleges	15/12/2014	103 548,44	5	103 548,44	0,00	0,00	0,00	0,00

Modalités et date de sortie (1)	Désignation du bien	Date d'entrée	Valeur d'acquisition (coût historique)	Durée amortissement en années	Cumul amortissements antérieurs à l'exercice	VNC le jour de la cession	Prix de cession	Plus ou moins values (2)	VNC au 31/12 de l'exercice pour les cessions partielles (3)
31/12/2019	MIA: 3 Collèges (st françois sale- croix	16/12/2014	36 126,00	5	36 126,00	0,00	0,00	0,00	0,00
31/12/2019	MIA: Collèges	17/12/2014	54 000,00	5	54 000,00	0,00	0,00	0,00	0,00
31/12/2019	Prest 2014 Opér. 2009-05702 Systeme	16/12/2014	13 382,40	5	13 382,40	0,00	0,00	0,00	0,00
31/12/2019	Prest 2014 Opér. 2013-00136 Matériels	17/12/2014	4 000,00	5	4 000,00	0,00	0,00	0,00	0,00
31/12/2019	Prest 2014 Opér. 2013-05634 Migration	17/12/2014	1 500,00	5	1 500,00	0,00	0,00	0,00	0,00
31/12/2019	MIA: Services CG 45	17/12/2014	4 940,60	5	4 940,60	0,00	0,00	0,00	0,00
31/12/2019	Prest 2015 - Opér. 2013-05643 NFC - 2031	17/04/2015	0,00	1	0,00	0,00	0,00	0,00	0,00
31/12/2019	MIA: College L J Soulas Bazoches Gallera	18/01/2016	180,00	1	180,00	0,00	0,00	0,00	0,00
31/12/2019	MIA: College P M France Checy	18/01/2016	180,00	1	180,00	0,00	0,00	0,00	0,00
31/12/2019	MOT: services CG 45 - Routes Sully	19/01/2016	239,36	1	239,36	0,00	0,00	0,00	0,00
31/12/2019	MOT: services CG 45- M. Enfance	03/02/2016	229,84	1	229,84	0,00	0,00	0,00	0,00
31/12/2019	MIA: Collèges	01/04/2016	3 420,00	1	3 420,00	0,00	0,00	0,00	0,00
31/12/2019	MOT: services CG 45 - Bretonnerie	03/05/2016	169,90	1	169,90	0,00	0,00	0,00	0,00
31/12/2019	MOT: services CG 45 - Mdd Meung	30/06/2016	72,44	1	72,44	0,00	0,00	0,00	0,00
31/12/2019	MOT: services CG 45 - Routes Sully	26/07/2016	776,00	1	776,00	0,00	0,00	0,00	0,00
31/12/2019	MOT: services CG 45- M. Enfance	10/08/2016	497,00	1	497,00	0,00	0,00	0,00	0,00
31/12/2019	MOT: services CG 45- M. Enfance	17/08/2016	695,59	1	695,59	0,00	0,00	0,00	0,00
31/12/2019	MIA: See CD45	21/01/2016	65,99	1	65,99	0,00	0,00	0,00	0,00
31/12/2019	MIA: See CD45	23/01/2016	948,00	1	948,00	0,00	0,00	0,00	0,00
31/12/2019	MIA: See CD45	29/02/2016	873,96	1	873,96	0,00	0,00	0,00	0,00
31/12/2019	MIA: See CD45	16/03/2016	1 233,60	1	1 233,60	0,00	0,00	0,00	0,00
31/12/2019	MIA: College Ferbois Jargeau	30/08/2016	380,46	1	380,46	0,00	0,00	0,00	0,00
31/12/2019	MIA: College Montjoie Saran	30/08/2016	2 688,18	1	2 688,18	0,00	0,00	0,00	0,00
31/12/2019	MIA: College Clorisseaux Poilly les Gien	30/08/2016	222,06	1	222,06	0,00	0,00	0,00	0,00
31/12/2019	MIA: College A Chene Fleury les Aubrais	30/08/2016	3 452,58	1	3 452,58	0,00	0,00	0,00	0,00
31/12/2019	MIA: College Chinchon Montargis	17/05/2016	2 676,42	1	2 676,42	0,00	0,00	0,00	0,00
31/12/2019	MIA: College Dezarnaulds Chatillon Loire	20/05/2016	498,06	1	498,06	0,00	0,00	0,00	0,00
31/12/2019	MIA: College F Bazille Beaune la Rolande	14/06/2016	878,52	1	878,52	0,00	0,00	0,00	0,00
31/12/2019	MIA: See CD45	14/06/2016	1 048,80	1	1 048,80	0,00	0,00	0,00	0,00
31/12/2019	MIA: Collèges - commande 1/25	05/07/2016	15 225,72	1	15 225,72	0,00	0,00	0,00	0,00
31/12/2019	MIA: Collèges	02/08/2016	2 424,00	1	2 424,00	0,00	0,00	0,00	0,00
31/12/2019	MIA: Col L Delagrange Neuville aus bois	02/08/2016	54,99	1	54,99	0,00	0,00	0,00	0,00
31/12/2019	MIA: Collèges	09/08/2016	554,40	1	554,40	0,00	0,00	0,00	0,00
31/12/2019	MIA: See CD45 - commande 3/36	09/08/2016	1 052,52	1	1 052,52	0,00	0,00	0,00	0,00
31/12/2019	MIA: See CD45 - commande 3/36	09/08/2016	6 994,66	1	6 994,66	0,00	0,00	0,00	0,00
31/12/2019	MIA: See CD45 - commande 3/36	01/09/2016	14 314,06	1	14 314,06	0,00	0,00	0,00	0,00
31/12/2019	MIA: See CD45 - commande 3/36	09/02/2016	123 223,79	1	123 223,79	0,00	0,00	0,00	0,00
31/12/2019	MIA: See CD45	24/05/2016	170,83	1	170,83	0,00	0,00	0,00	0,00
31/12/2019	MOT: Col Bequerel Ste Genevieve Bois	08/09/2016	258,22	1	258,22	0,00	0,00	0,00	0,00
31/12/2019	Matériel de téléphonie services CD45	18/01/2016	648,00	1	648,00	0,00	0,00	0,00	0,00

Modalités et date de sortie (1)	Désignation du bien	Date d'entrée	Valeur d'acquisition (coût historique)	Durée amortissement en années	Cumul amortissements antérieurs à l'exercice	VNC le jour de la cession	Prix de cession	Plus ou moins values (2)	VNC au 31/12 de l'exercice pour les cessions partielles (3)
31/12/2019	Matériel de téléphonie - Collèges	18/01/2016	46,80	1	46,80	0,00	0,00	0,00	0,00
31/12/2019	Matériel de téléphonie - Collèges	21/01/2016	46,80	1	46,80	0,00	0,00	0,00	0,00
31/12/2019	Matériel téléphonie Col Condorcet Fleury	21/01/2016	7 189,20	1	7 189,20	0,00	0,00	0,00	0,00
31/12/2019	Matériel de téléphonie services CD45	17/02/2016	143,88	1	143,88	0,00	0,00	0,00	0,00
31/12/2019	Matériel de téléphonie services CD45	17/02/2016	191,88	1	191,88	0,00	0,00	0,00	0,00
31/12/2019	Matériel de téléphonie - Collèges	11/04/2016	2 540,71	1	2 540,71	0,00	0,00	0,00	0,00
31/12/2019	Matériel de téléphonie services CD45	24/06/2016	28 435,43	1	28 435,43	0,00	0,00	0,00	0,00
31/12/2019	Matériel téléphonie Chateau Chamorolles	30/06/2016	7 632,07	1	7 632,07	0,00	0,00	0,00	0,00
31/12/2019	MIA: College M Jacob St Jean Ruelle	16/09/2016	3 686,40	1	3 686,40	0,00	0,00	0,00	0,00
31/12/2019	MIA: College P Picasso Chalette Loing	16/09/2016	3 147,48	1	3 147,48	0,00	0,00	0,00	0,00
31/12/2019	MIA: Col Vallée de Ouanne Chateaufrenard	16/09/2016	2 562,96	1	2 562,96	0,00	0,00	0,00	0,00
31/12/2019	MIA: College Grand Clos Montargis	16/09/2016	2 742,84	1	2 742,84	0,00	0,00	0,00	0,00
31/12/2019	MIA: College V Hugo Puiseaux	16/09/2016	3 466,02	1	3 466,02	0,00	0,00	0,00	0,00
31/12/2019	MIA: Sce CD45 - commande 4/14	21/09/2016	4 628,82	1	4 628,82	0,00	0,00	0,00	0,00
31/12/2019	MOB: Collège J Rostand Orleans	21/09/2016	958,32	1	958,32	0,00	0,00	0,00	0,00
31/12/2019	MOB: Collège Coubertin St Jean Braye	21/09/2016	3 558,72	1	3 558,72	0,00	0,00	0,00	0,00
31/12/2019	MOB: Collège D Poisson Pithiviers	21/09/2016	5 778,89	1	5 778,89	0,00	0,00	0,00	0,00
31/12/2019	MOB: Collège J Mermoz Orleans	21/09/2016	2 578,90	1	2 578,90	0,00	0,00	0,00	0,00
31/12/2019	MOB: Collège Joudiou Chateaufrenard / Loire	21/09/2016	4 805,04	1	4 805,04	0,00	0,00	0,00	0,00
31/12/2019	MOB: Collège Orbelliere Olivet	21/09/2016	2 436,19	1	2 436,19	0,00	0,00	0,00	0,00
31/12/2019	MOB: Collège J Rostand Orleans	21/09/2016	479,66	1	479,66	0,00	0,00	0,00	0,00
31/12/2019	MOT: services CD 45- Chateaubriand	22/09/2016	805,32	1	805,32	0,00	0,00	0,00	0,00
31/12/2019	MOT: services CD 45- Mdd Gien	22/09/2016	717,72	1	717,72	0,00	0,00	0,00	0,00
31/12/2019	MOB: Services CD45 Maison enfance	16/09/2016	261,94	1	261,94	0,00	0,00	0,00	0,00
31/12/2019	MOT: services CD 45- C Txv Villemandeur	30/09/2016	271,90	1	271,90	0,00	0,00	0,00	0,00
31/12/2019	MOB: Services CD45- Mdd Pithiviers	30/09/2016	1 800,34	1	1 800,34	0,00	0,00	0,00	0,00
31/12/2019	MOB: Services CD45	30/09/2016	3 043,46	1	3 043,46	0,00	0,00	0,00	0,00
31/12/2019	MOB: Services CD45	30/09/2016	242,70	1	242,70	0,00	0,00	0,00	0,00
31/12/2019	MOB: Services CD45	30/09/2016	168,53	1	168,53	0,00	0,00	0,00	0,00
31/12/2019	MOB: Services CD45	30/09/2016	113,27	1	113,27	0,00	0,00	0,00	0,00
31/12/2019	MOB: Collège L Aubrac Villemandeur	05/10/2016	7 741,38	1	7 741,38	0,00	0,00	0,00	0,00
31/12/2019	MOB: Collège J Moulin Artenay	05/10/2016	1 130,40	1	1 130,40	0,00	0,00	0,00	0,00
31/12/2019	MOB: Collège V Hugo Puiseaux	05/10/2016	4 565,16	1	4 565,16	0,00	0,00	0,00	0,00
31/12/2019	MOB: Collège Bildstein Gien	05/10/2016	1 993,68	1	1 993,68	0,00	0,00	0,00	0,00
31/12/2019	MOB: Col Val de Loire St Denis en Val	05/10/2016	5 498,64	1	5 498,64	0,00	0,00	0,00	0,00
31/12/2019	MOB: Collège P Eliuard Chalette sur loing	05/10/2016	1 428,60	1	1 428,60	0,00	0,00	0,00	0,00
31/12/2019	MOB: Collège Desvergues Bellegarde	05/10/2016	1 276,38	1	1 276,38	0,00	0,00	0,00	0,00
31/12/2019	MOB: Collège Coubertin St Jean de Braye	05/10/2016	9 017,58	1	9 017,58	0,00	0,00	0,00	0,00
31/12/2019	MOB: Collège J Pelletier Orleans	05/10/2016	1 714,32	1	1 714,32	0,00	0,00	0,00	0,00
31/12/2019	MOB: Collège R Schuman Amilly	17/10/2016	3 587,50	1	3 587,50	0,00	0,00	0,00	0,00

Modalités et date de sortie (1)	Désignation du bien	Date d'entrée	Valeur d'acquisition (coût historique)	Durée amortissement en années	Cumul amortissements antérieurs à l'exercice	VNC le jour de la cession	Prix de cession	Plus ou moins values (2)	VNC au 31/12 de l'exercice pour les cessions partielles (3)
31/12/2019	MOB: Col Pasteur La Chapelle St Mesmin	17/10/2016	5 123,88	1	5 123,88	0,00	0,00	0,00	0,00
31/12/2019	MOB: Col J de Tristan Clery St Andre	17/10/2016	1 614,84	1	1 614,84	0,00	0,00	0,00	0,00
31/12/2019	MOB: Collège A Chene Fleury les Aubrais	17/10/2016	3 850,32	1	3 850,32	0,00	0,00	0,00	0,00
31/12/2019	MOB: Collège de Gaulle Les Bordes	17/10/2016	2 565,60	1	2 565,60	0,00	0,00	0,00	0,00
31/12/2019	MOB: Collège J Mermoz Gien	17/10/2016	323,23	1	323,23	0,00	0,00	0,00	0,00
31/12/2019	MOB: Collège M de Sully Sully sur Loire	17/10/2016	4 088,82	1	4 088,82	0,00	0,00	0,00	0,00
31/12/2019	MOB: Collège J Dunois Orleans	17/10/2016	2 796,96	1	2 796,96	0,00	0,00	0,00	0,00
31/12/2019	MOB: Collège A Camus Briare	17/10/2016	9 191,45	1	9 191,45	0,00	0,00	0,00	0,00
31/12/2019	MOB: Collège A Fournier Orleans	17/10/2016	4 595,23	1	4 595,23	0,00	0,00	0,00	0,00
31/12/2019	MOB: Collège Clorisseeaux Poilly les Gien	17/10/2016	3 257,46	1	3 257,46	0,00	0,00	0,00	0,00
31/12/2019	MOB: Col Pré des rois La Ferté St Aubin	17/10/2016	3 229,68	1	3 229,68	0,00	0,00	0,00	0,00
31/12/2019	MOB: Collège Condorcet Fleury les Aubrai	17/10/2016	2 857,20	1	2 857,20	0,00	0,00	0,00	0,00
31/12/2019	MOB: Collège Montesquieu Orleans	16/10/2016	170,18	1	170,18	0,00	0,00	0,00	0,00
31/12/2019	MOB: Col A Malraux St Jean de la Ruelle	17/10/2016	7 859,59	1	7 859,59	0,00	0,00	0,00	0,00
31/12/2019	MOB: Col P Picasso Chalette sur Loing	17/10/2016	757,68	1	757,68	0,00	0,00	0,00	0,00
31/12/2019	MOB: Collège Gutenberg Malesherbes	17/10/2016	690,00	1	690,00	0,00	0,00	0,00	0,00
31/12/2019	MOB: Services CD45	18/10/2016	2 280,48	1	2 280,48	0,00	0,00	0,00	0,00
31/12/2019	MOB: Services CD45 Maison enfance	20/10/2016	3 204,62	1	3 204,62	0,00	0,00	0,00	0,00
31/12/2019	MOB: Services CD45	20/10/2016	895,50	1	895,50	0,00	0,00	0,00	0,00
31/12/2019	MOB: Services CD45	26/10/2016	152,51	1	152,51	0,00	0,00	0,00	0,00
31/12/2019	MOB: Collège J Mermoz Gien	07/11/2016	2 669,04	1	2 669,04	0,00	0,00	0,00	0,00
31/12/2019	MOB: Collège M de Sully Sully sur Loire	07/11/2016	958,32	1	958,32	0,00	0,00	0,00	0,00
31/12/2019	MOB: Collège M de Sully Sully sur Loire	07/11/2016	4 003,56	1	4 003,56	0,00	0,00	0,00	0,00
31/12/2019	MOB: Collège C Riviere Olivet	07/11/2016	3 708,59	1	3 708,59	0,00	0,00	0,00	0,00
31/12/2019	MOB: Collège D Poisson Pithiviers	07/11/2016	30 763,14	1	30 763,14	0,00	0,00	0,00	0,00
31/12/2019	Matériel de téléphonie services CD45	27/10/2016	3 166,44	1	3 166,44	0,00	0,00	0,00	0,00
31/12/2019	MIA: Collèges	27/10/2016	11 088,00	1	11 088,00	0,00	0,00	0,00	0,00
31/12/2019	MIA: Collèges	10/11/2016	3 420,00	1	3 420,00	0,00	0,00	0,00	0,00
31/12/2019	Matériel de téléphonie - Collèges	17/11/2016	11 669,76	1	11 669,76	0,00	0,00	0,00	0,00
31/12/2019	MOB: Collège Joudiou Chateaufort / Loire	18/11/2016	4 805,04	1	4 805,04	0,00	0,00	0,00	0,00
31/12/2019	MOB: Collège F Bazille Beaune la Rolande	18/11/2016	800,02	1	800,02	0,00	0,00	0,00	0,00
31/12/2019	MOB: Col Dezarnaulds Chatillon sur Loire	18/11/2016	1 993,68	1	1 993,68	0,00	0,00	0,00	0,00
31/12/2019	MOB: Collège M Jacob St Jean Ruelle	18/11/2016	2 966,95	1	2 966,95	0,00	0,00	0,00	0,00
31/12/2019	MOB: Collège M Jacob St Jean Ruelle	18/11/2016	1 807,44	1	1 807,44	0,00	0,00	0,00	0,00
31/12/2019	MIA: See CD45	22/11/2016	13 405,79	1	13 405,79	0,00	0,00	0,00	0,00
31/12/2019	MIA: Collège Orbellière Olivet	22/11/2016	2 131,32	1	2 131,32	0,00	0,00	0,00	0,00
31/12/2019	MIA: See CD45 - commande 1/28	28/11/2016	21 172,32	1	21 172,32	0,00	0,00	0,00	0,00
31/12/2019	MOB: Services CD45	29/11/2016	1 012,42	1	1 012,42	0,00	0,00	0,00	0,00
31/12/2019	MOB: Collège J Rostand Orleans	02/12/2016	4 912,40	1	4 912,40	0,00	0,00	0,00	0,00
31/12/2019	MIA: See CD45 - commande 5/13	06/12/2016	8 815,20	1	8 815,20	0,00	0,00	0,00	0,00

Modalités et date de sortie (1)	Désignation du bien	Date d'entrée	Valeur d'acquisition (coût historique)	Durée amortissement en années	Cumul amortissements antérieurs à l'exercice	VNC le jour de la cession	Prix de cession	Plus ou moins values (2)	VNC au 31/12 de l'exercice pour les cessions partielles (3)
31/12/2019	MOT: services CD 45- Mdp	08/12/2016	150,46	1	150,46	0,00	0,00	0,00	0,00
31/12/2019	MOT: services CD 45-Chateau Gien	08/12/2016	76,76	1	76,76	0,00	0,00	0,00	0,00
31/12/2019	Opér. 2015-02485 Schema direct-SIG-2031	08/12/2016	18 055,20	1	18 055,20	0,00	0,00	0,00	0,00
31/12/2019	MOT: services CD 45-Mdd orleans	09/12/2016	76,76	1	76,76	0,00	0,00	0,00	0,00
31/12/2019	Matériel de téléphonie services CD45	12/12/2016	5 292,00	1	5 292,00	0,00	0,00	0,00	0,00
31/12/2019	MIA: See CD45	13/12/2016	114,62	1	114,62	0,00	0,00	0,00	0,00
31/12/2019	MIA: See CD45	13/12/2016	3 319,14	1	3 319,14	0,00	0,00	0,00	0,00
31/12/2019	MOB: Services CD45	16/12/2016	1 026,67	1	1 026,67	0,00	0,00	0,00	0,00
31/12/2019	MOB: Services CD45	16/12/2016	3 043,94	1	3 043,94	0,00	0,00	0,00	0,00
31/12/2019	MOT: services CG 45 - Routes Sully	16/12/2016	282,80	1	282,80	0,00	0,00	0,00	0,00
31/12/2019	MIA: See CD45	15/12/2016	455,44	1	455,44	0,00	0,00	0,00	0,00
31/12/2019	MIA: See CD45	15/12/2016	16 831,92	1	16 831,92	0,00	0,00	0,00	0,00
31/12/2019	Matériel de téléphonie services CD45	15/12/2016	2 067,84	1	2 067,84	0,00	0,00	0,00	0,00
31/12/2019	Matériel de téléphonie services CD45	15/12/2016	7 450,80	1	7 450,80	0,00	0,00	0,00	0,00
31/12/2019	MOB: Services CD45-MDD Orleans Colligny	23/01/2017	16 592,44	1	16 592,44	0,00	0,00	0,00	0,00
31/12/2019	MOB: Services CD45 - MDD Orleans Sud	23/01/2017	1 175,94	1	1 175,94	0,00	0,00	0,00	0,00
31/12/2019	Matériel téléphonie services CD45	23/01/2017	1 079,28	1	1 079,28	0,00	0,00	0,00	0,00
31/12/2019	MIA: See CD45	25/01/2017	89,80	1	89,80	0,00	0,00	0,00	0,00
31/12/2019	Matériel téléphonie services CD45	24/02/2017	180,00	1	180,00	0,00	0,00	0,00	0,00
31/12/2019	Matériel téléphonie services CD45	21/02/2017	1,20	1	1,20	0,00	0,00	0,00	0,00
31/12/2019	Matériel téléphonie Col Montesquieu Orle	24/02/2017	679,20	1	679,20	0,00	0,00	0,00	0,00
31/12/2019	MIA: See CD45 - commande 5/14	17/03/2017	4 935,60	1	4 935,60	0,00	0,00	0,00	0,00
31/12/2019	MIA: See CD45 - commande 1/32	17/03/2017	7 081,45	1	7 081,45	0,00	0,00	0,00	0,00
31/12/2019	MOT: services CG 45 - Sully	23/03/2017	445,69	1	445,69	0,00	0,00	0,00	0,00
31/12/2019	MOT: services CG 45 - Chateaubriand	28/03/2017	456,20	1	456,20	0,00	0,00	0,00	0,00
31/12/2019	MOB: Services CD45 - Chateaubriand	28/03/2017	290,16	1	290,16	0,00	0,00	0,00	0,00
31/12/2019	MOB: Services CD45	28/03/2017	378,00	1	378,00	0,00	0,00	0,00	0,00
31/12/2019	MIA: See CD45	24/03/2017	4 958,07	1	4 958,07	0,00	0,00	0,00	0,00
31/12/2019	Matériel téléphonie services CD45	03/04/2017	888,00	1	888,00	0,00	0,00	0,00	0,00
31/12/2019	MOT: services CD 45- Mdd Jargeau	07/04/2017	77,06	1	77,06	0,00	0,00	0,00	0,00
31/12/2019	MOT: Collège A Fournier Orleans	11/04/2017	1 136,40	1	1 136,40	0,00	0,00	0,00	0,00
31/12/2019	MOT: services CD 45- Pithiviers	25/04/2017	211,80	1	211,80	0,00	0,00	0,00	0,00
31/12/2019	MOB: Services CD45 - Service Archéologie	24/04/2017	5 750,63	1	5 750,63	0,00	0,00	0,00	0,00
31/12/2019	Matériel téléphonie services CD45	20/04/2017	1 132,80	1	1 132,80	0,00	0,00	0,00	0,00
31/12/2019	Matériel de téléphonie - Collèges	20/04/2017	270,00	1	270,00	0,00	0,00	0,00	0,00
31/12/2019	MIA: See CD45	13/04/2017	356,40	1	356,40	0,00	0,00	0,00	0,00
31/12/2019	MIA: Collèges	25/04/2017	5 616,00	1	5 616,00	0,00	0,00	0,00	0,00
31/12/2019	Prest 2017 - OP 2010-01305 Infrast THD	12/05/2017	9 766,20	1	9 766,20	0,00	0,00	0,00	0,00
31/12/2019	MOB: Services CD45 - HDD 4 ème	24/05/2017	315,92	1	315,92	0,00	0,00	0,00	0,00
31/12/2019	Matériel téléphonie services CD45	23/05/2017	710,76	1	710,76	0,00	0,00	0,00	0,00

Modalités et date de sortie (1)	Désignation du bien	Date d'entrée	Valeur d'acquisition (coût historique)	Durée amortissement en années	Cumul amortissements antérieurs à l'exercice	VNC le jour de la cession	Prix de cession	Plus ou moins values (2)	VNC au 31/12 de l'exercice pour les cessions partielles (3)
31/12/2019	Matériel téléphonie services CD45	07/06/2017	3 869,88	1	3 869,88	0,00	0,00	0,00	0,00
31/12/2019	MOT: services CG 45 - Pithiviers	07/06/2017	889,20	1	889,20	0,00	0,00	0,00	0,00
31/12/2019	Matériel téléphonie services CD45	19/06/2017	10 747,87	1	10 747,87	0,00	0,00	0,00	0,00
31/12/2019	Matériel téléphonie services CD45	20/06/2017	1 074,00	1	1 074,00	0,00	0,00	0,00	0,00
31/12/2019	MIA: See CD45	03/07/2017	149,69	1	149,69	0,00	0,00	0,00	0,00
31/12/2019	MOT: services CG 45 - Orleans	03/07/2017	355,00	1	355,00	0,00	0,00	0,00	0,00
31/12/2019	MIA: Collège Montabuzard Ingre	04/07/2017	7 829,76	1	7 829,76	0,00	0,00	0,00	0,00
31/12/2019	MIA: Collège Dunois Orleans	04/07/2017	5 225,52	1	5 225,52	0,00	0,00	0,00	0,00
31/12/2019	MIA: Collège Joudiou Chateaneuf	04/07/2017	7 100,16	1	7 100,16	0,00	0,00	0,00	0,00
31/12/2019	MOB: Services CD45 - Chateau Glen	28/07/2017	425,20	1	425,20	0,00	0,00	0,00	0,00
31/12/2019	MOT: services CG 45 - Pmi Chateaubriand	22/08/2017	1 701,88	1	1 701,88	0,00	0,00	0,00	0,00
31/12/2019	MOT: services CG 45 - Pmi Chateaubriand	22/08/2017	208,80	1	208,80	0,00	0,00	0,00	0,00
31/12/2019	MOT: services CG 45 - Pmi Chateaubriand	22/08/2017	135,40	1	135,40	0,00	0,00	0,00	0,00
31/12/2019	MOB: Services CD45 - AT Sully	12/07/2017	1 444,46	1	1 444,46	0,00	0,00	0,00	0,00
31/12/2019	MOB: Services CD45 -	20/07/2017	3 442,60	1	3 442,60	0,00	0,00	0,00	0,00
31/12/2019	MOB: Services CD45 - Mdd Meung s Loire	20/07/2017	10 099,92	1	10 099,92	0,00	0,00	0,00	0,00
31/12/2019	MOB: Services CD45 -	20/07/2017	150,00	1	150,00	0,00	0,00	0,00	0,00
31/12/2019	MOB: Services CD45 - Hdd terrasse 5eme	26/07/2017	85,00	1	85,00	0,00	0,00	0,00	0,00
31/12/2019	Matériel téléphonie services CD45	18/07/2017	103,20	1	103,20	0,00	0,00	0,00	0,00
31/12/2019	MIA: Collège G Coute Meung sur loire	26/07/2017	6 274,99	1	6 274,99	0,00	0,00	0,00	0,00
31/12/2019	MIA: Collège A Fournier Orleans	26/07/2017	11 095,37	1	11 095,37	0,00	0,00	0,00	0,00
31/12/2019	MOT: Collège L Aubrac Villemendeur	05/09/2017	1 053,46	1	1 053,46	0,00	0,00	0,00	0,00
31/12/2019	MOT: Collège L Aubrac Villemendeur	05/09/2017	1 480,31	1	1 480,31	0,00	0,00	0,00	0,00
31/12/2019	MOT: Collège L Aubrac Villemendeur(EMAT)	11/09/2017	228,00	1	228,00	0,00	0,00	0,00	0,00
31/12/2019	MIA: Collège E. Dolet Orleans	18/09/2017	8 384,22	1	8 384,22	0,00	0,00	0,00	0,00
31/12/2019	MOT: services CG 45 - Sully	26/09/2017	613,02	1	613,02	0,00	0,00	0,00	0,00
31/12/2019	MIA: See CD45	27/09/2017	1 157,14	1	1 157,14	0,00	0,00	0,00	0,00
31/12/2019	MIA: See CD45	27/09/2017	1 565,80	1	1 565,80	0,00	0,00	0,00	0,00
31/12/2019	MOB: Services CD45 - Maison Enfance	05/10/2017	2 723,90	1	2 723,90	0,00	0,00	0,00	0,00
31/12/2019	MOB: Services CD45 - Maison Enfance	05/10/2017	842,45	1	842,45	0,00	0,00	0,00	0,00
31/12/2019	MOB: Collège L Aubrac Villemendeur	06/10/2017	2 620,82	1	2 620,82	0,00	0,00	0,00	0,00
31/12/2019	MIA: Collèges	19/10/2017	1 080,00	1	1 080,00	0,00	0,00	0,00	0,00
31/12/2019	MOB: Serv CD45 - Centre Txv Villemandeur	12/10/2017	2 843,99	1	2 843,99	0,00	0,00	0,00	0,00
31/12/2019	MOT: Collège L Aubrac Villemendeur(EMAT)	19/10/2017	120,00	1	120,00	0,00	0,00	0,00	0,00
31/12/2019	MOB: Collège Condorcet Fleury	19/10/2017	2 017,42	1	2 017,42	0,00	0,00	0,00	0,00
31/12/2019	MOT: services CG 45 Agence territ MTGIS	24/10/2017	69,91	1	69,91	0,00	0,00	0,00	0,00
31/12/2019	MIA: Collèges	31/10/2017	5 280,00	1	5 280,00	0,00	0,00	0,00	0,00
31/12/2019	Matériel de téléphonie - Collèges	26/10/2017	5 143,78	1	5 143,78	0,00	0,00	0,00	0,00
31/12/2019	Matériel téléphonie services CD45	09/11/2017	1 991,28	1	1 991,28	0,00	0,00	0,00	0,00
31/12/2019	Matériel téléphonie services CD45	09/11/2017	300,00	1	300,00	0,00	0,00	0,00	0,00

Modalités et date de sortie (1)	Désignation du bien	Date d'entrée	Valeur d'acquisition (coût historique)	Durée amortissement en années	Cumul amortissements antérieurs à l'exercice	VNC le jour de la cession	Prix de cession	Plus ou moins values (2)	VNC au 31/12 de l'exercice pour les cessions partielles (3)
31/12/2019	Matériel téléphonie services CD45	09/11/2017	3,60	1	3,60	0,00	0,00	0,00	0,00
31/12/2019	MOT: services CG 45 - Serv Archéo	10/11/2017	138,00	1	138,00	0,00	0,00	0,00	0,00
31/12/2019	Mat téléphonie Col R Schuman Amilly	14/11/2017	1 689,22	1	1 689,22	0,00	0,00	0,00	0,00
31/12/2019	Mat téléphonie Col Clorisseaux Polly le	14/11/2017	280,80	1	280,80	0,00	0,00	0,00	0,00
31/12/2019	MOT: services CG 45 - Sully	23/11/2017	5 272,80	1	5 272,80	0,00	0,00	0,00	0,00
31/12/2019	MOB: Services CD45 - MDD Pithiviers	23/11/2017	1 132,22	1	1 132,22	0,00	0,00	0,00	0,00
31/12/2019	MOT: services CG 45 - MDD Pithiviers	27/11/2017	77,06	1	77,06	0,00	0,00	0,00	0,00
31/12/2019	MIA: See CD45	29/11/2017	108,00	1	108,00	0,00	0,00	0,00	0,00
31/12/2019	Mat téléphonie Col La sologne Tigy	29/11/2017	360,00	1	360,00	0,00	0,00	0,00	0,00
31/12/2019	Mat téléphonie Col Jeanne d'Arc Orleans	29/11/2017	541,20	1	541,20	0,00	0,00	0,00	0,00
31/12/2019	Matériel téléphonie services CD45	29/11/2017	1 795,96	1	1 795,96	0,00	0,00	0,00	0,00
31/12/2019	MOT: Collège LJ Soulas Gazochoes les Gall	01/12/2017	274,80	1	274,80	0,00	0,00	0,00	0,00
31/12/2019	MOT: Collège La Foret Trainou	01/12/2017	274,80	1	274,80	0,00	0,00	0,00	0,00
31/12/2019	MOT: Collège Becquerel Ste Genevieve des	01/12/2017	274,80	1	274,80	0,00	0,00	0,00	0,00
31/12/2019	MIA: Collèges	04/12/2017	636,00	1	636,00	0,00	0,00	0,00	0,00
31/12/2019	MOB: Services CD45 - Hdd Dircom	04/12/2017	450,53	1	450,53	0,00	0,00	0,00	0,00
31/12/2019	MOB: Services CD45	01/12/2017	120,60	1	120,60	0,00	0,00	0,00	0,00
31/12/2019	MOT: Collège L Aubrac Villemendeur(EMAT)	04/12/2017	24,00	1	24,00	0,00	0,00	0,00	0,00
31/12/2019	MOB: Collège P Eliuard Chalette sur Loing	06/12/2017	1 646,04	1	1 646,04	0,00	0,00	0,00	0,00
31/12/2019	MOB: Collège L Aubrac Villemendeur	06/12/2017	471,48	1	471,48	0,00	0,00	0,00	0,00
31/12/2019	MOB: Collège G de Lorris Lorris	06/12/2017	2 415,38	1	2 415,38	0,00	0,00	0,00	0,00
31/12/2019	MOB: Collège P Picasso Chalette sur Loir	06/12/2017	1 661,04	1	1 661,04	0,00	0,00	0,00	0,00
31/12/2019	MOB: Collège R Schuman Amilly	06/12/2017	2 114,64	1	2 114,64	0,00	0,00	0,00	0,00
31/12/2019	MOB: Collège Delagange Neuville aux Bois	06/12/2017	1 990,25	1	1 990,25	0,00	0,00	0,00	0,00
31/12/2019	MOB: Collège Condorcet Fleury	06/12/2017	1 438,26	1	1 438,26	0,00	0,00	0,00	0,00
31/12/2019	MOB: Collège Bazille Beaune la Rolande	06/12/2017	1 659,36	1	1 659,36	0,00	0,00	0,00	0,00
31/12/2019	MOB: Collège Pelletier Orleans	06/12/2017	1 577,28	1	1 577,28	0,00	0,00	0,00	0,00
31/12/2019	MOB: Collège Dunois Orleans	06/12/2017	2 122,27	1	2 122,27	0,00	0,00	0,00	0,00
31/12/2019	MOB: Collège Malraux St Jean Ruelle	06/12/2017	2 262,87	1	2 262,87	0,00	0,00	0,00	0,00
31/12/2019	MOB: Collège Mermoz Gien	06/12/2017	14 684,69	1	14 684,69	0,00	0,00	0,00	0,00
31/12/2019	MOB: Collège Chinchon Montargis	06/12/2017	4 472,53	1	4 472,53	0,00	0,00	0,00	0,00
31/12/2019	Matériel téléphonie services CD45	07/12/2017	86,74	1	86,74	0,00	0,00	0,00	0,00
31/12/2019	MIA: See CD45	07/12/2017	15 300,00	1	15 300,00	0,00	0,00	0,00	0,00
31/12/2019	MOB: Services CD45 - Maison Enfance	08/12/2017	2 448,30	1	2 448,30	0,00	0,00	0,00	0,00
31/12/2019	MOB: Services CD45 - Maison Enfance	08/12/2017	1 332,06	1	1 332,06	0,00	0,00	0,00	0,00
31/12/2019	MIA: See CD45	12/12/2017	3 588,00	1	3 588,00	0,00	0,00	0,00	0,00
31/12/2019	MIA: See CD45 - Chateau Sully	14/12/2017	925,20	1	925,20	0,00	0,00	0,00	0,00
31/12/2019	MOB: Collège J Rostand Orleans	15/12/2017	318,72	1	318,72	0,00	0,00	0,00	0,00
31/12/2019	MOB: Collège A Fournier Orleans	15/12/2017	7 176,82	1	7 176,82	0,00	0,00	0,00	0,00
31/12/2019	MOB: Collège Montesquieu Orleans	15/12/2017	1 443,75	1	1 443,75	0,00	0,00	0,00	0,00

Modalités et date de sortie (1)	Désignation du bien	Date d'entrée	Valeur d'acquisition (coût historique)	Durée amortissement en années	Cumul amortissements antérieurs à l'exercice	VNC le jour de la cession	Prix de cession	Plus ou moins values (2)	VNC au 31/12 de l'exercice pour les cessions partielles (3)
31/12/2019	MOB: Collège A Camus Briare	15/12/2017	2 879,13	1	2 879,13	0,00	0,00	0,00	0,00
31/12/2019	Matériel téléphonie services CD45	14/12/2017	372,00	1	372,00	0,00	0,00	0,00	0,00
31/12/2019	Matériel téléphonie services CD45	14/12/2017	21 813,90	1	21 813,90	0,00	0,00	0,00	0,00
31/12/2019	Matériel de téléphonie - Collèges	14/12/2017	2 632,20	1	2 632,20	0,00	0,00	0,00	0,00
31/12/2019	MOT: services CG 45 - Montargis	15/12/2017	144,24	1	144,24	0,00	0,00	0,00	0,00
31/12/2019	MOT: Collège L Aubrac Villemandeur	15/12/2017	274,80	1	274,80	0,00	0,00	0,00	0,00
31/12/2019	MOT: Collège Malraux St Jean Ruelle	15/12/2017	274,80	1	274,80	0,00	0,00	0,00	0,00
31/12/2019	MOT: Collège Pelletier Orleans	15/12/2017	274,80	1	274,80	0,00	0,00	0,00	0,00
31/12/2019	MOT: Collège Clorisseaux Poilly les Glen	15/12/2017	549,60	1	549,60	0,00	0,00	0,00	0,00
31/12/2019	MOT: Collège Mandela St AY	15/12/2017	549,60	1	549,60	0,00	0,00	0,00	0,00
31/12/2019	MOT: Collège Coutte Meung sur loire	15/12/2017	549,60	1	549,60	0,00	0,00	0,00	0,00
31/12/2019	MOT: Collège A Renoir Ferrieres	15/12/2017	549,60	1	549,60	0,00	0,00	0,00	0,00
31/12/2019	MOT: Collège PM France Checy	15/12/2017	549,60	1	549,60	0,00	0,00	0,00	0,00
31/12/2019	MOT: Collège Malraux St Jean Ruelle	15/12/2017	3 334,64	1	3 334,64	0,00	0,00	0,00	0,00
31/12/2019	MOT: Collège Orbelliere Olivet	15/12/2017	3 145,32	1	3 145,32	0,00	0,00	0,00	0,00
31/12/2019	MOT: Collège Pre des rois La Ferte St Au	15/12/2017	549,60	1	549,60	0,00	0,00	0,00	0,00
31/12/2019	ACQ 44 ASPIRATEURS COLLEGES	29/12/2017	10 474,14	1	10 474,14	0,00	0,00	0,00	0,00
31/12/2019	MOB: Services CD45	19/12/2017	1 029,70	1	1 029,70	0,00	0,00	0,00	0,00
31/12/2019	MOB: Services CD45	19/12/2017	1 709,55	1	1 709,55	0,00	0,00	0,00	0,00
31/12/2019	MOB: Services CD45	19/12/2017	1 336,55	1	1 336,55	0,00	0,00	0,00	0,00
31/12/2019	MOB: Services CD45	19/12/2017	1 709,55	1	1 709,55	0,00	0,00	0,00	0,00
31/12/2019	MOB: Services CD45	20/12/2017	421,74	1	421,74	0,00	0,00	0,00	0,00
31/12/2019	MOB: Collège L Aubrac Villemandeur	20/12/2017	499,11	1	499,11	0,00	0,00	0,00	0,00
31/12/2019	MOB: Collège L Aubrac Villemandeur	20/12/2017	4 256,15	1	4 256,15	0,00	0,00	0,00	0,00
31/12/2019	MOB: Collège Chinchon Montargis	20/12/2017	17 494,95	1	17 494,95	0,00	0,00	0,00	0,00
31/12/2019	MOB: Collège J de Tristan Clery st André	21/12/2017	1 640,04	1	1 640,04	0,00	0,00	0,00	0,00
31/12/2019	MOB: Collège G de Gaulle Les Bordes	20/12/2017	452,36	1	452,36	0,00	0,00	0,00	0,00
31/12/2019	MOB: Collège J Joudiou Chateaufort	20/12/2017	7 705,73	1	7 705,73	0,00	0,00	0,00	0,00
31/12/2019	MOB: Collège J Prevert St Jean le Blanc	20/12/2017	7 837,07	1	7 837,07	0,00	0,00	0,00	0,00
31/12/2019	MOB: Collège P Dezarnaulds Chatillon sur	20/12/2017	2 178,36	1	2 178,36	0,00	0,00	0,00	0,00
31/12/2019	MOB: Collège E Dolet Orleans	20/12/2017	5 281,67	1	5 281,67	0,00	0,00	0,00	0,00
31/12/2019	MOB: Collège E Bildstein Glen	20/12/2017	672,77	1	672,77	0,00	0,00	0,00	0,00
31/12/2019	MOB: Collège M Jacob St Jean Ruelle	20/12/2017	6 227,76	1	6 227,76	0,00	0,00	0,00	0,00
31/12/2019	MOB: Collège J de Tristan Clery st André	20/12/2017	1 331,73	1	1 331,73	0,00	0,00	0,00	0,00
31/12/2019	MOB: Collège P de Coubertin St Jean Bray	20/12/2017	7 562,79	1	7 562,79	0,00	0,00	0,00	0,00
31/12/2019	MOB: Collège A Chene Fleury les Aubrais	20/12/2017	1 409,76	1	1 409,76	0,00	0,00	0,00	0,00
31/12/2019	MOB: Collège C Riviere Olivet	20/12/2017	1 409,76	1	1 409,76	0,00	0,00	0,00	0,00
31/12/2019	MOB: Collège Orbelliere Olivet	20/12/2017	3 456,54	1	3 456,54	0,00	0,00	0,00	0,00
31/12/2019	MOB: Collège Montabuzard Ingré	20/12/2017	2 603,59	1	2 603,59	0,00	0,00	0,00	0,00
31/12/2019	MOB: Collège Jeanne d'arc Orleans	22/12/2017	5 519,04	1	5 519,04	0,00	0,00	0,00	0,00

Modalités et date de sortie (1)	Désignation du bien	Date d'entrée	Valeur d'acquisition (coût historique)	Durée amortissement en années	Cumul amortissements antérieurs à l'exercice	VNC le jour de la cession	Prix de cession	Plus ou moins values (2)	VNC au 31/12 de l'exercice pour les cessions partielles (3)
31/12/2019	MOB: Collège Delagrange Neuville aux Boi	22/12/2017	9 198,40	1	9 198,40	0,00	0,00	0,00	0,00
31/12/2019	COMMANDE PLATEFORMES	12/12/2017	3 619,73	1	3 619,73	0,00	0,00	0,00	0,00
31/12/2019	MACHINES-OUTILS ET OUTILLAGE	12/12/2017	3 533,81	1	3 533,81	0,00	0,00	0,00	0,00
31/12/2019	MATERIEL SOIN ET EXAMENS MEDICAUX	17/10/2017	297,60	1	297,60	0,00	0,00	0,00	0,00
31/12/2019	COM.ELECTROMENAGER POUR SMG	11/12/2017	506,96	1	506,96	0,00	0,00	0,00	0,00
31/12/2019	MOB: Collège A Fournier Orleans	22/12/2017	2 759,51	1	2 759,51	0,00	0,00	0,00	0,00
31/12/2019	MOB: Collège Montabuzard Ingré	22/12/2017	4 599,20	1	4 599,20	0,00	0,00	0,00	0,00
31/12/2019	MOB: Collège J Rostand Orleans	22/12/2017	919,84	1	919,84	0,00	0,00	0,00	0,00
31/12/2019	MOB: Collège A Chene Fleury les Aubrais	22/12/2017	1 379,76	1	1 379,76	0,00	0,00	0,00	0,00
31/12/2019	MOB: Collège Orbelliere Olivet	22/12/2017	4 599,20	1	4 599,20	0,00	0,00	0,00	0,00
31/12/2019	MATERIELS COLLEGES 2017	20/12/2017	14 732,40	1	14 732,40	0,00	0,00	0,00	0,00
31/12/2019	CONGELATEUR CANDY 162L	20/12/2017	383,17	1	383,17	0,00	0,00	0,00	0,00
31/12/2019	DEJ CHEVALET COLLEGE	21/12/2017	2 210,12	1	2 210,12	0,00	0,00	0,00	0,00
31/12/2019	MOB: Services CD45 - Hdd 1er étage	23/01/2018	207,00	1	207,00	0,00	0,00	0,00	0,00
31/12/2019	MOT: services CG 45 - Orleans	26/01/2018	225,60	1	225,60	0,00	0,00	0,00	0,00
31/12/2019	MIA: Sce CD45	26/01/2018	177,12	1	177,12	0,00	0,00	0,00	0,00
31/12/2019	MOB: Services CD45 - Le Loiret	01/02/2018	39,90	1	39,90	0,00	0,00	0,00	0,00
31/12/2019	MOB: Services CD45 - Pmi Beaugency	02/02/2018	357,93	1	357,93	0,00	0,00	0,00	0,00
31/12/2019	MOT: services CG 45 - Hdd	02/02/2018	79,99	1	79,99	0,00	0,00	0,00	0,00
31/12/2019	MOB: Services CD45 - Gien	09/02/2018	348,00	1	348,00	0,00	0,00	0,00	0,00
31/12/2019	MIA: Sce CD45	15/02/2018	178,42	1	178,42	0,00	0,00	0,00	0,00
31/12/2019	MOT: services CG 45 - Bretonnerie	07/03/2018	149,99	1	149,99	0,00	0,00	0,00	0,00
31/12/2019	MOB: Collège D Poisson Pithiviers	07/03/2018	919,84	1	919,84	0,00	0,00	0,00	0,00
31/12/2019	MOB: Collège J de Tristan Clery st Andre	07/03/2018	1 379,76	1	1 379,76	0,00	0,00	0,00	0,00
31/12/2019	MOB: Collège G de Gaulle Les Bordes	07/03/2018	2 299,62	1	2 299,62	0,00	0,00	0,00	0,00
31/12/2019	MOB: Collège E de Bildstein Gien	07/03/2018	459,92	1	459,92	0,00	0,00	0,00	0,00
31/12/2019	MOB: Collège R Goupil Beaugency	07/03/2018	1 839,67	1	1 839,67	0,00	0,00	0,00	0,00
31/12/2019	MOB: Collège J Prevart St Jean le Blanc	07/03/2018	11 498,00	1	11 498,00	0,00	0,00	0,00	0,00
31/12/2019	MOB: Collège A Camus Briare	07/03/2018	1 839,68	1	1 839,68	0,00	0,00	0,00	0,00
31/12/2019	MOT: services CG 45 -	14/03/2018	132,10	1	132,10	0,00	0,00	0,00	0,00
31/12/2019	MIA: Sce CD45	20/03/2018	1 054,33	1	1 054,33	0,00	0,00	0,00	0,00
31/12/2019	MIA: Sce CD45	20/03/2018	104,24	1	104,24	0,00	0,00	0,00	0,00
31/12/2019	MOT: services CG 45 - PMI	03/04/2018	727,98	1	727,98	0,00	0,00	0,00	0,00
31/12/2019	MIA: Sce CD45	09/04/2018	212,59	1	212,59	0,00	0,00	0,00	0,00
31/12/2019	MOB: Services CD45 - PMI Agora Beaugency	19/04/2018	142,52	1	142,52	0,00	0,00	0,00	0,00
31/12/2019	MIA: Sce CD45	24/04/2018	669,07	1	669,07	0,00	0,00	0,00	0,00
31/12/2019	MOB: Services CD45 - Hdd patio	24/04/2018	3 490,80	1	3 490,80	0,00	0,00	0,00	0,00
31/12/2019	MOB: Services CD45 - Fleury nouveaux loc	24/04/2018	10 816,36	1	10 816,36	0,00	0,00	0,00	0,00
31/12/2019	MOT: services CG 45 - PMI Saran	25/04/2018	299,99	1	299,99	0,00	0,00	0,00	0,00
31/12/2019	MOB: Services CD45 - SATe	25/04/2018	657,99	1	657,99	0,00	0,00	0,00	0,00

Modalités et date de sortie (1)	Désignation du bien	Date d'entrée	Valeur d'acquisition (coût historique)	Durée amortissement en années	Cumul amortissements antérieurs à l'exercice	VNC le jour de la cession	Prix de cession	Plus ou moins values (2)	VNC au 31/12 de l'exercice pour les cessions partielles (3)
31/12/2019	MIA: See CD45 - Festival sully	09/05/2018	324,00	1	324,00	0,00	0,00	0,00	0,00
31/12/2019	Matériel téléphonie services CD45	03/05/2018	23 109,65	1	23 109,65	0,00	0,00	0,00	0,00
31/12/2019	MOT: services CG 45 - Chateaubriand	03/05/2018	589,78	1	589,78	0,00	0,00	0,00	0,00
31/12/2019	MOB: Services CD45 - Hdd	14/05/2018	637,90	1	637,90	0,00	0,00	0,00	0,00
31/12/2019	MOB: Services CD45 - Site St Euverte	18/05/2018	37 770,65	1	37 770,65	0,00	0,00	0,00	0,00
31/12/2019	MIA: See CD45	22/05/2018	312,00	1	312,00	0,00	0,00	0,00	0,00
31/12/2019	MIA: See CD45	23/05/2018	234,55	1	234,55	0,00	0,00	0,00	0,00
31/12/2019	MOT: services CG 45 - Mdph	08/06/2018	146,66	1	146,66	0,00	0,00	0,00	0,00
31/12/2019	Matériel téléphonie services CD45	13/06/2018	300,00	1	300,00	0,00	0,00	0,00	0,00
31/12/2019	Matériel téléphonie services CD45	13/06/2018	582,00	1	582,00	0,00	0,00	0,00	0,00
31/12/2019	Matériel téléphonie services CD45	18/06/2018	240,00	1	240,00	0,00	0,00	0,00	0,00
31/12/2019	MOB: Services CD45 - Mdd Ouest	22/06/2018	743,76	1	743,76	0,00	0,00	0,00	0,00
31/12/2019	MOB: Services CD45 - Chateau Gien	28/06/2018	342,96	1	342,96	0,00	0,00	0,00	0,00
31/12/2019	MOT: services CG 45 - PMI	27/06/2018	119,99	1	119,99	0,00	0,00	0,00	0,00
31/12/2019	MOT: services CG 45 - Maison Enfance	27/06/2018	1 028,96	1	1 028,96	0,00	0,00	0,00	0,00
31/12/2019	MOB: Services CD45 - Hdd	29/06/2018	85,00	1	85,00	0,00	0,00	0,00	0,00
31/12/2019	MIA: See CD45	04/07/2018	12 154,20	1	12 154,20	0,00	0,00	0,00	0,00
31/12/2019	MIA: Collèges	04/07/2018	2 268,00	1	2 268,00	0,00	0,00	0,00	0,00
31/12/2019	MOT: Col. A Camus Briare	10/07/2018	1 438,81	1	1 438,81	0,00	0,00	0,00	0,00
31/12/2019	MIA: See CD45	18/08/2018	212,59	1	212,59	0,00	0,00	0,00	0,00
31/12/2019	MOB: Services CD45 - Hdd	07/08/2018	264,00	1	264,00	0,00	0,00	0,00	0,00
31/12/2019	MOB: Services CD45 - Hdd	08/08/2018	3 313,20	1	3 313,20	0,00	0,00	0,00	0,00
31/12/2019	MOB: Services CD45 - Hdd bureau courrier	20/08/2018	175,02	1	175,02	0,00	0,00	0,00	0,00
31/12/2019	MOB: Services CD45 - Mdd Est Jargeau	20/08/2018	4 790,69	1	4 790,69	0,00	0,00	0,00	0,00
31/12/2019	MIA: See CD45 -	27/08/2018	312,00	1	312,00	0,00	0,00	0,00	0,00
31/12/2019	MOT: services CG 45 - Maison Enfance	09/08/2018	268,99	1	268,99	0,00	0,00	0,00	0,00
31/12/2019	MOT: services CG 45 - Chateau Gien	27/08/2018	216,60	1	216,60	0,00	0,00	0,00	0,00
31/12/2019	MOT: services CG 45 - Chateaubriand PMI	24/08/2018	1 378,50	1	1 378,50	0,00	0,00	0,00	0,00
31/12/2019	Matériel téléphonie services CD45	16/08/2018	181,80	1	181,80	0,00	0,00	0,00	0,00
31/12/2019	Matériel téléphonie services CD45	27/08/2018	663,34	1	663,34	0,00	0,00	0,00	0,00
31/12/2019	MOB: Collège Joudiou Chateaufort sur Loi	09/08/2018	2 164,18	1	2 164,18	0,00	0,00	0,00	0,00
31/12/2019	MOB: Collège J Mermoz Gien	09/08/2018	2 482,20	1	2 482,20	0,00	0,00	0,00	0,00
31/12/2019	MOB: Collège C Desvergnes Bellegarde	16/08/2018	143,97	1	143,97	0,00	0,00	0,00	0,00
31/12/2019	MOB: Collège Val de Loire St Denis Val	16/08/2018	6 555,00	1	6 555,00	0,00	0,00	0,00	0,00
31/12/2019	MOB: Collège J Palletier Orleans	16/08/2018	2 155,68	1	2 155,68	0,00	0,00	0,00	0,00
31/12/2019	MOB: Collège J D'Arc Orleans	16/08/2018	6 854,24	1	6 854,24	0,00	0,00	0,00	0,00
31/12/2019	MOB: Collège M Jacob St Jean Ruelle	16/08/2018	4 333,16	1	4 333,16	0,00	0,00	0,00	0,00
31/12/2019	MOB: Collège R Schuman Amilly	16/08/2018	2 874,24	1	2 874,24	0,00	0,00	0,00	0,00
31/12/2019	MOB: Collège Condorcet Fleury les Aubrai	16/08/2018	2 563,06	1	2 563,06	0,00	0,00	0,00	0,00
31/12/2019	MOB: Collège P Coubertin St Jean Braye	16/08/2018	3 634,44	1	3 634,44	0,00	0,00	0,00	0,00

Modalités et date de sortie (1)	Désignation du bien	Date d'entrée	Valeur d'acquisition (coût historique)	Durée amortissement en années	Cumul amortissements antérieurs à l'exercice	VNC le jour de la cession	Prix de cession	Plus ou moins values (2)	VNC au 31/12 de l'exercice pour les cessions partielles (3)
31/12/2019	MOB: Collège P Dezarnaulds Chatillon Loi	16/08/2018	1 293,79	1	1 293,79	0,00	0,00	0,00	0,00
31/12/2019	MOB: Collège Montesquieu Orleans	16/08/2018	2 649,24	1	2 649,24	0,00	0,00	0,00	0,00
31/12/2019	MOB: Collège A Malraux St Jean Ruelle	16/08/2018	1 795,39	1	1 795,39	0,00	0,00	0,00	0,00
31/12/2019	MOB: Collège G de Gaulle Les Bordes	16/08/2018	4 933,32	1	4 933,32	0,00	0,00	0,00	0,00
31/12/2019	MOB: Collège Chinchon Montargis	16/08/2018	6 121,24	1	6 121,24	0,00	0,00	0,00	0,00
31/12/2019	MOB: Collège L Delagrangre Neuville aux B	16/08/2018	1 861,12	1	1 861,12	0,00	0,00	0,00	0,00
31/12/2019	MOB: Collège G de Lorrin Lorrin	16/08/2018	1 554,36	1	1 554,36	0,00	0,00	0,00	0,00
31/12/2019	MOB: Collège C Riviere Olivet	16/08/2018	1 437,12	1	1 437,12	0,00	0,00	0,00	0,00
31/12/2019	MOB: Collège L Aubrac Villemandeur	20/08/2018	813,53	1	813,53	0,00	0,00	0,00	0,00
31/12/2019	MOB: Collège E Bildstein Gien	20/08/2018	15 571,13	1	15 571,13	0,00	0,00	0,00	0,00
31/12/2019	MOB: Collège E Dolet Orleans	20/08/2018	887,23	1	887,23	0,00	0,00	0,00	0,00
31/12/2019	MOB: Collège A Fournier Orleans	20/08/2018	3 183,62	1	3 183,62	0,00	0,00	0,00	0,00
31/12/2019	MOB: Collège L Pasteur La Chapelle St Me	20/08/2018	3 010,87	1	3 010,87	0,00	0,00	0,00	0,00
31/12/2019	MOB: Collège C Desvergnies Bellegarde	20/08/2018	11 448,88	1	11 448,88	0,00	0,00	0,00	0,00
31/12/2019	MOB: Collège E Bildstein Gien	20/08/2018	6 786,65	1	6 786,65	0,00	0,00	0,00	0,00
31/12/2019	MOB: Collège G De Gaulle Les Bordes	20/08/2018	19 597,79	1	19 597,79	0,00	0,00	0,00	0,00
31/12/2019	MOB: Collège M de Sully Sully sur Loire	20/08/2018	10 421,70	1	10 421,70	0,00	0,00	0,00	0,00
31/12/2019	MOT: services CG 45 - Chateaubriand PMI	05/09/2018	270,14	1	270,14	0,00	0,00	0,00	0,00
31/12/2019	MOB: Collège D Poisson Pithiviers	05/09/2018	273,70	1	273,70	0,00	0,00	0,00	0,00
31/12/2019	MOB: Collège A Camus Briare	05/09/2018	2 629,22	1	2 629,22	0,00	0,00	0,00	0,00
31/12/2019	MOB: Collège P Picasso Chalette	05/09/2018	1 206,35	1	1 206,35	0,00	0,00	0,00	0,00
31/12/2019	MOB: Collège J Prevart St Jean Blanc	05/09/2018	2 783,40	1	2 783,40	0,00	0,00	0,00	0,00
31/12/2019	MOB: Collège L Aubrac Villemandeur	05/09/2018	4 141,78	1	4 141,78	0,00	0,00	0,00	0,00
31/12/2019	MOB: Collège R Goupil Beaugency	05/09/2018	6 916,92	1	6 916,92	0,00	0,00	0,00	0,00
31/12/2019	MOB: Collège P Eluard Chalette sur Loing	05/01/2018	5 152,39	1	5 152,39	0,00	0,00	0,00	0,00
31/12/2019	MOB: Collège Pre des rois La Ferté St Au	05/09/2018	3 910,69	1	3 910,69	0,00	0,00	0,00	0,00
31/12/2019	Matériel téléphonie services CG 45	13/09/2018	811,20	1	811,20	0,00	0,00	0,00	0,00
31/12/2019	MOT: services CG 45 - Hdd Dir com	14/09/2018	179,99	1	179,99	0,00	0,00	0,00	0,00
31/12/2019	MIA: Sce CD45	14/09/2018	2 854,80	1	2 854,80	0,00	0,00	0,00	0,00
31/12/2019	MOT: services CG 45 - MDD Montargis PMI	17/09/2018	104,40	1	104,40	0,00	0,00	0,00	0,00
31/12/2019	MOT: Collège M de Sully Sully / Loire	17/09/2018	470,64	1	470,64	0,00	0,00	0,00	0,00
31/12/2019	MOT: Collège J Dunois Orleans	17/09/2018	470,64	1	470,64	0,00	0,00	0,00	0,00
31/12/2019	MOB: Collège La Sologne Tigy	18/09/2018	2 280,17	1	2 280,17	0,00	0,00	0,00	0,00
31/12/2019	MOB: Collège Grand Clos Montargis	18/09/2018	2 874,24	1	2 874,24	0,00	0,00	0,00	0,00
31/12/2019	MOB: Collège F Bazille Beaune la Rolande	18/09/2018	3 592,80	1	3 592,80	0,00	0,00	0,00	0,00
31/12/2019	MOB: Collège N Mandela St AY	18/09/2018	1 062,73	1	1 062,73	0,00	0,00	0,00	0,00
31/12/2019	MOB: Collège Joudiou Chateaufort / Loire	18/09/2018	20 074,13	1	20 074,13	0,00	0,00	0,00	0,00
31/12/2019	MOB: Collège J Rostand Orleans	18/09/2018	2 106,51	1	2 106,51	0,00	0,00	0,00	0,00
31/12/2019	MOB: Collège Joudiou Chateaufort / Loire	18/08/2018	18 746,76	1	18 746,76	0,00	0,00	0,00	0,00
31/12/2019	MOB: Collège J Mermoz Gien	18/08/2018	1 887,75	1	1 887,75	0,00	0,00	0,00	0,00

Modalités et date de sortie (1)	Désignation du bien	Date d'entrée	Valeur d'acquisition (coût historique)	Durée amortissement en années	Cumul amortissements antérieurs à l'exercice	VNC le jour de la cession	Prix de cession	Plus ou moins values (2)	VNC au 31/12 de l'exercice pour les cessions partielles (3)
31/12/2019	MOB: Collège D Poisson Pithiviers	18/09/2018	1 291,49	1	1 291,49	0,00	0,00	0,00	0,00
31/12/2019	MOB: Collège Chinchon Montargis	18/08/2018	322,87	1	322,87	0,00	0,00	0,00	0,00
31/12/2019	MOB: Collège G De Gaulle Les Bordes	18/09/2018	322,87	1	322,87	0,00	0,00	0,00	0,00
31/12/2019	MOB: Collège C Desvergnès Bellegarde	18/09/2018	645,74	1	645,74	0,00	0,00	0,00	0,00
31/12/2019	MIA: Sœ CD45	20/09/2018	42 000,00	1	42 000,00	0,00	0,00	0,00	0,00
31/12/2019	MOT: services CG 45 - Orleans	20/09/2018	216,00	1	216,00	0,00	0,00	0,00	0,00
31/12/2019	MOT: services CG 45 - MDD Montargis PMI	25/09/2018	61,44	1	61,44	0,00	0,00	0,00	0,00
31/12/2019	MOT: Collège J Dunois Orleans	25/09/2018	2 805,84	1	2 805,84	0,00	0,00	0,00	0,00
31/12/2019	MOT: Collège P de Coubertin St Jean Bray	25/09/2018	2 338,20	1	2 338,20	0,00	0,00	0,00	0,00
31/12/2019	MOT: Collège J Rostand Orleans	25/09/2018	1 402,92	1	1 402,92	0,00	0,00	0,00	0,00
31/12/2019	MOT: Collège St Exupery St Jean Braye	25/08/2018	94,85	1	94,85	0,00	0,00	0,00	0,00
31/12/2019	MOT: Collège A Camus Briare	25/09/2018	94,85	1	94,85	0,00	0,00	0,00	0,00
31/12/2019	MOT: Col. G de Gaulle Les Bordes	25/09/2018	3 273,48	1	3 273,48	0,00	0,00	0,00	0,00
31/12/2019	MOB: Collège Condorcet Fleury les Aubrai	01/10/2018	2 111,83	1	2 111,83	0,00	0,00	0,00	0,00
31/12/2019	MOB: Services CD45 - Hdd	02/10/2018	80,90	1	80,90	0,00	0,00	0,00	0,00
31/12/2019	MOB: Collège Pre des rois La Ferte St Au	05/10/2018	18 546,01	1	18 546,01	0,00	0,00	0,00	0,00
31/12/2019	MOB: Collège J Mermoz Gien	10/10/2018	533,30	1	533,30	0,00	0,00	0,00	0,00
31/12/2019	MOB: Services CD45	10/10/2018	1 420,32	1	1 420,32	0,00	0,00	0,00	0,00
31/12/2019	MOB: Services CD45 - MDD Est	10/10/2018	199,00	1	199,00	0,00	0,00	0,00	0,00
31/12/2019	MOB: Services CD45 - Hdd	10/10/2018	1 251,00	1	1 251,00	0,00	0,00	0,00	0,00
31/12/2019	MOB: Collège A Chene Fleury les Aubrais	12/10/2018	11 782,15	1	11 782,15	0,00	0,00	0,00	0,00
31/12/2019	MOB: Collège C Desvergnès Bellegarde	17/10/2018	5 652,50	1	5 652,50	0,00	0,00	0,00	0,00
31/12/2019	MOB: Collège M Jacob St Jean Ruelle	22/10/2018	1 291,49	1	1 291,49	0,00	0,00	0,00	0,00
31/12/2019	MOT: Collège La Sologne Tigy	22/10/2018	695,75	1	695,75	0,00	0,00	0,00	0,00
31/12/2019	MOT: Collège Jeanne d'Arc Orleans	22/10/2018	428,81	1	428,81	0,00	0,00	0,00	0,00
31/12/2019	MOT: Collège G Couté Meung sur Loire	22/10/2018	551,62	1	551,62	0,00	0,00	0,00	0,00
31/12/2019	MOT: Collège Montesquieu Orleans	22/10/2018	704,62	1	704,62	0,00	0,00	0,00	0,00
31/12/2019	MOT: Collège St Exupery St Jean Braye	22/10/2018	624,10	1	624,10	0,00	0,00	0,00	0,00
31/12/2019	MOT: Collège Delagrange Neuville Bois	22/10/2018	306,00	1	306,00	0,00	0,00	0,00	0,00
31/12/2019	MOT: Collège Vallée Ouame Chateaufrenard	22/10/2018	153,00	1	153,00	0,00	0,00	0,00	0,00
31/12/2019	MOT: Collège Condorcet Fleury Aubrais	22/10/2018	153,00	1	153,00	0,00	0,00	0,00	0,00
31/12/2019	MOT: Collège Dezarnault Chatillon Loire	22/10/2018	153,00	1	153,00	0,00	0,00	0,00	0,00
31/12/2019	MOT: Collège A Chene Fleury les Aubrais	22/10/2018	153,00	1	153,00	0,00	0,00	0,00	0,00
31/12/2019	MOT: Collège G de Gaulle Les Bordes	22/10/2018	419,93	1	419,93	0,00	0,00	0,00	0,00
31/12/2019	MOT: Collège J Dunois Orleans	22/10/2018	419,93	1	419,93	0,00	0,00	0,00	0,00
31/12/2019	MOT: Collège	22/10/2018	76,37	1	76,37	0,00	0,00	0,00	0,00
31/12/2019	MOB: Services CD45 - Musée Lorris	30/10/2018	821,80	1	821,80	0,00	0,00	0,00	0,00
31/12/2019	MOB: Services CD45 - Mediatheque	02/11/2018	39,90	1	39,90	0,00	0,00	0,00	0,00
31/12/2019	MIA: Sœ CD45	05/11/2018	39,99	1	39,99	0,00	0,00	0,00	0,00
31/12/2019	Matériel téléphonie services CD45	31/10/2018	786,60	1	786,60	0,00	0,00	0,00	0,00

Modalités et date de sortie (1)	Désignation du bien	Date d'entrée	Valeur d'acquisition (coût historique)	Durée amortissement en années	Cumul amortissements antérieurs à l'exercice	VNC le jour de la cession	Prix de cession	Plus ou moins values (2)	VNC au 31/12 de l'exercice pour les cessions partielles (3)
31/12/2019	MOB: Services CD45- Maison Enfance	13/11/2018	5 124,25	1	5 124,25	0,00	0,00	0,00	0,00
31/12/2019	MOB: Collège St Exupery St Jean Braye	13/11/2018	919,58	1	919,58	0,00	0,00	0,00	0,00
31/12/2019	MOB: Collège Pelletier Orléans	13/11/2018	919,58	1	919,58	0,00	0,00	0,00	0,00
31/12/2019	MOB: Collège Montjoie Saran	13/11/2018	6 896,92	1	6 896,92	0,00	0,00	0,00	0,00
31/12/2019	MOB: Collège J Joudiou Chateaufort	13/12/2018	13 793,83	1	13 793,83	0,00	0,00	0,00	0,00
31/12/2019	MOB: Collège Bildstein Gien	13/11/2018	7 356,71	1	7 356,71	0,00	0,00	0,00	0,00
31/12/2019	MOB: Collège J Prevert St Jean Blanc	13/11/2018	4 597,94	1	4 597,94	0,00	0,00	0,00	0,00
31/12/2019	MOB: Collège M de Sully Sully / Loire	13/11/2018	2 298,97	1	2 298,97	0,00	0,00	0,00	0,00
31/12/2019	MOB: Collège Ferbois Jargeau	13/11/2018	2 298,97	1	2 298,97	0,00	0,00	0,00	0,00
31/12/2019	MOB: Collège L Pasteur La Chapelle st Me	13/11/2018	2 758,76	1	2 758,76	0,00	0,00	0,00	0,00
31/12/2019	Mat téléphonie Col Pré des Rois Féré	16/11/2018	336,00	1	336,00	0,00	0,00	0,00	0,00
31/12/2019	MOT: services CG 45 - Mdd Pithiviers	20/11/2018	129,99	1	129,99	0,00	0,00	0,00	0,00
31/12/2019	MOB: Collège L Aubrac Villemandeur	20/11/2018	718,56	1	718,56	0,00	0,00	0,00	0,00
31/12/2019	MOT: Collège Chinchon Montargis	22/11/2018	420,00	1	420,00	0,00	0,00	0,00	0,00
31/12/2019	MOT: Collège J de Tristan Cléry St Andre	28/11/2018	333,60	1	333,60	0,00	0,00	0,00	0,00
31/12/2019	MOT: Collège E Dolet Orléans	28/11/2018	118,80	1	118,80	0,00	0,00	0,00	0,00
31/12/2019	MOT: Collège Grand Clos Montargis	28/11/2018	118,80	1	118,80	0,00	0,00	0,00	0,00
31/12/2019	MOB: Services CD45	06/12/2018	745,00	1	745,00	0,00	0,00	0,00	0,00
31/12/2019	MOT: Collège Clorisseaux Poilly les Gien	06/12/2018	1 317,67	1	1 317,67	0,00	0,00	0,00	0,00
31/12/2019	MOB: Collège C Riviere Olivet	10/12/2018	1 885,96	1	1 885,96	0,00	0,00	0,00	0,00
31/12/2019	MOB: Collège A de Musset Patay	10/12/2018	707,23	1	707,23	0,00	0,00	0,00	0,00
31/12/2019	MOB: Collège V Hugo Puiseaux	10/12/2018	471,49	1	471,49	0,00	0,00	0,00	0,00
31/12/2019	MOB: Collège V Hugo Puiseaux	10/12/2018	5 519,11	1	5 519,11	0,00	0,00	0,00	0,00
31/12/2019	MOB: Collège Pre des rois La Ferté St Au	10/12/2018	4 599,26	1	4 599,26	0,00	0,00	0,00	0,00
31/12/2019	MOB: Services CD45- Chateau Gien	11/12/2018	780,97	1	780,97	0,00	0,00	0,00	0,00
31/12/2019	MOT: services CG 45 - Chateaubriand PMI	11/12/2018	396,00	1	396,00	0,00	0,00	0,00	0,00
31/12/2019	MOT: Collège J Joudiou Chateaufort s Loi	11/12/2018	456,30	1	456,30	0,00	0,00	0,00	0,00
31/12/2019	MOT: Col. G de Gaulle Les Bordes	11/12/2018	430,80	1	430,80	0,00	0,00	0,00	0,00
31/12/2019	MOT: Collège Delagrèze Neuville Bois	11/12/2018	386,40	1	386,40	0,00	0,00	0,00	0,00
31/12/2019	MOT: Collège A Fournier Orléans	11/12/2018	886,80	1	886,80	0,00	0,00	0,00	0,00
31/12/2019	MOT: Collège la Sologne Tigy	11/12/2018	856,80	1	856,80	0,00	0,00	0,00	0,00
31/12/2019	MOT: Collège St Exupery St Jean de Braye	11/12/2018	886,80	1	886,80	0,00	0,00	0,00	0,00
31/12/2019	MOT: Collège M de Sully Sully / Loire	11/12/2018	600,64	1	600,64	0,00	0,00	0,00	0,00
31/12/2019	MOT: Collège J Joudiou Chateaufort s Loi	11/12/2018	312,00	1	312,00	0,00	0,00	0,00	0,00
31/12/2019	MOT: Collège Desvergnès Bellegarde	11/12/2018	206,40	1	206,40	0,00	0,00	0,00	0,00
31/12/2019	MOT: Collège F Bazille Beaune la Rolande	11/12/2018	481,84	1	481,84	0,00	0,00	0,00	0,00
31/12/2019	MOT: Col P Eluard Chalette sur Loing	11/12/2018	481,84	1	481,84	0,00	0,00	0,00	0,00
31/12/2019	MOT: Collège Pelletier Orléans	11/12/2018	481,84	1	481,84	0,00	0,00	0,00	0,00
31/12/2019	MOT: Collège J Mermoz Gien	13/12/2018	186,20	1	186,20	0,00	0,00	0,00	0,00
31/12/2019	MOB: Collège Chinchon Montargis	18/12/2018	14 502,52	1	14 502,52	0,00	0,00	0,00	0,00

Modalités et date de sortie (1)	Désignation du bien	Date d'entrée	Valeur d'acquisition (coût historique)	Durée amortissement en années	Cumul amortissements antérieurs à l'exercice	VNC le jour de la cession	Prix de cession	Plus ou moins values (2)	VNC au 31/12 de l'exercice pour les cessions partielles (3)
31/12/2019	MOB: Services CD45- Maison Enfance	18/12/2018	2 256,16	1	2 256,16	0,00	0,00	0,00	0,00
31/12/2019	MOB: Services CD45- Chamerolles Halle	19/12/2018	319,54	1	319,54	0,00	0,00	0,00	0,00
31/12/2019	Matériel téléphonie services CD45	18/12/2018	514,93	1	514,93	0,00	0,00	0,00	0,00
31/12/2019	Mat téléphonie Col la Sologne Tigy	18/12/2018	2 024,40	1	2 024,40	0,00	0,00	0,00	0,00
31/12/2019	Matériel téléphonie services CD45	18/12/2018	7 035,00	1	7 035,00	0,00	0,00	0,00	0,00
31/12/2019	Matériel téléphonie services CD45	18/12/2018	2 069,40	1	2 069,40	0,00	0,00	0,00	0,00
31/12/2019	Matériel téléphonie services CD45	18/12/2018	2 516,40	1	2 516,40	0,00	0,00	0,00	0,00
31/12/2019	Matériel téléphonie services CD45	18/12/2018	7 578,30	1	7 578,30	0,00	0,00	0,00	0,00
31/12/2019	MOT: services CG 45 - Chateaubriand PMI	18/12/2018	127,50	1	127,50	0,00	0,00	0,00	0,00
31/12/2019	MOT: services CG 45 - Archeologie	20/12/2018	349,00	1	349,00	0,00	0,00	0,00	0,00

(1) Afficher une ligne par cession, qu'elle soit totale ou partielle.

(2) Plus ou moins value = prix de cession - VNC (valeur nette comptable) le jour de la cession.

(3) La VNC au 31/12 est différente de 0 s'il s'agit de cessions partielles.

IV – ANNEXES		
ELEMENTS DU BILAN – ETAT DES OPERATIONS LIEES AUX CESSIONS		IV
		B9.3

Crédits ouverts (BP + DM)

Pour mémoire

Chapitre 024	Produits des cessions d'immobilisations	1 504 405,00
--------------	---	--------------

Réalisations

Produit des cessions

Compte 775	Produits des cessions d'immobilisations	1 294 132,29
Compte 675	Valeurs comptables des immobilisations cédées	258 577,18

IV – ANNEXES		IV
ELEMENTS DU BILAN – ETAT DES IMMOBILISATIONS – BATIMENTS SCOLAIRES		B11.1

Bâtiments scolaires et administratifs (1)

	Désignation des ensembles	Date d'acquisition	Valeur acquisition	Durée amortissement	Cumul des amortissements antérieurs	Amortissements de l'exercice	Valeur nette comptable au 31/12 de l'exercice
TOTAL			426 019 890,53		78 233 446,71	11 514 834,27	336 271 609,55
Immobilisations incorporelles			0,00		0,00	0,00	0,00
Immobilisations corporelles			426 019 890,53		78 233 446,71	11 514 834,27	336 271 609,55
	Opér. 2002-00509 Col Goupil Beaugency	23/02/2004	93 366,08	0	65 352,00	9 336,00	18 678,08
	Opér. 2000-00043 COL A. BRUANT COURTENAY	25/02/2004	16 815 008,34	0	4 035 600,00	672 600,00	12 106 808,34
	Opér. 2003-00794 Collège de Briare	08/07/2004	9 489 713,40	0	2 277 528,00	379 588,00	6 832 597,40
	Opér. 2003-00803 Collège Châteaurenard	08/07/2004	620 303,14	0	148 872,00	24 812,00	446 619,14
	Opér. 2004-01113 Site Châteaubriand	10/08/2004	411 554,82	0	411 554,82	0,00	0,00
	Opér. 2004-01345 HDD Rénov app. levage	01/09/2004	382 264,94	0	382 264,94	0,00	0,00
	Collège A. CHENE à Fleury les Aubrais	03/09/2004	11 346,12	0	4 077,00	453,00	6 816,12
	Collège GUTENBERG Malesherbes	03/09/2004	82 210,23	0	29 592,00	3 288,00	49 330,23
	Opér. 2004-01237 Collège PMF Chécy	27/09/2004	6 219,45	0	1 554,00	259,00	4 406,45
	Collège Dunois à Orléans	27/09/2004	30 939,68	0	11 133,00	1 237,00	18 569,68
	Opér. 2004-01576 Aménagt Drh HDD	30/09/2004	276 075,07	0	276 075,07	0,00	0,00
	Opér. 2004-01108 Petit Buisson Aménagt	28/10/2004	15 559,53	0	3 108,00	518,00	11 933,53
	Opér. 2004-01162 Col Picasso Txv Sécurité	14/12/2004	74 841,62	0	23 944,00	2 993,00	47 904,62
	Centre de travaux de Bazoches GR2001	21/12/2004	9 958,32	0	5 362,00	383,00	4 213,32
	Construction de l'UTAS de Jargeau	21/12/2004	1 271 192,47	0	593 222,00	42 373,00	635 597,47
	UTAS Meung/Loire Ouest Aménagement de lo	21/12/2004	9 820,57	0	9 156,00	664,57	0,00
	H. DPT Bureau 5è Alle Proust	21/12/2004	23 219,81	0	23 219,81	0,00	0,00
	Centre de travaux de Plithiviers GR2001	21/12/2004	5 904,62	0	5 904,62	0,00	0,00
	Centre de travaux de Beaune GR2001	21/12/2004	4 588,43	0	4 588,43	0,00	0,00
	Centre de travaux de Sully/Loire GR2001	21/12/2004	8 726,05	0	8 726,05	0,00	0,00
	Installation alarme le Petit Buisson	21/12/2004	4 595,25	0	2 142,00	153,00	2 300,25
	Centre de travaux de PUISEAUX GR2001	21/12/2004	4 143,51	0	4 143,51	0,00	0,00
	Centre de travaux de Lorris GR2001	21/12/2004	13 343,85	0	13 343,85	0,00	0,00
	Centre de travaux de Gien GR2001	21/12/2004	19 730,81	0	19 730,81	0,00	0,00
	Centre de travaux de la Ferté St Aubin G	21/12/2004	25 123,57	0	11 718,00	837,00	12 568,57
	Collège Les Bordes: parachèvement NFR	21/12/2004	108 960,43	0	108 960,43	0,00	0,00
	Collège Les Bordes GR2002	21/12/2004	4 727,94	0	4 727,94	0,00	0,00
	Collège Jean Pelletier: GR2002	21/12/2004	22 135,09	0	22 135,09	0,00	0,00
	Collège de l'Orbellière à Olivet: GR 200	21/12/2004	49 647,15	0	49 647,15	0,00	0,00
	Collège de Lorris: GR2001	21/12/2004	59 301,98	0	59 301,98	0,00	0,00
	Collège Bellegarde: Travaux 1/2 pension	21/12/2004	719 761,07	0	671 776,00	47 985,07	0,00
	Collège de Chécy:GR2001	21/12/2004	58 150,63	0	58 150,63	0,00	0,00

	Désignation des ensembles	Date d'acquisition	Valeur acquisition	Durée amortissement	Cumul des amortissements antérieurs	Amortissements de l'exercice	Valeur nette comptable au 31/12 de l'exercice
	Col Joudiou Chateaufort/Loire: GR 2001	21/12/2004	27 757,57	0	27 757,57	0,00	0,00
	Collège A. Malraux à St Jean de la Ruell	21/12/2004	98 350,77	0	98 350,77	0,00	0,00
	Collège de Malesherbes: GR2001	21/12/2004	87 426,18	0	87 426,18	0,00	0,00
	GREP 2000 Collège Briare	21/12/2004	33 282,83	0	33 282,83	0,00	0,00
	Picasso GR2002	21/12/2004	34 146,14	0	34 146,14	0,00	0,00
	Sully GR2002	21/12/2004	49 701,98	0	49 701,98	0,00	0,00
	Collège Condorcet: GR2002	21/12/2004	9 607,95	0	9 607,95	0,00	0,00
	Collège Max Jacob: Ballon ECS	21/12/2004	6 728,29	0	6 728,29	0,00	0,00
	Col Poisson Plithiviers: construction	21/12/2004	197 669,24	0	197 669,24	0,00	0,00
	Bazoches GR2002	21/12/2004	38 139,53	0	38 139,53	0,00	0,00
	Patay GR2002	21/12/2004	291,02	0	291,02	0,00	0,00
	Opér. 2004-00482 Villemandeur PPP 2031	22/12/2004	123 698,74	0	88 350,00	8 835,00	26 513,74
	Opér. 2004-00482 Villemandeur PPP 2033	02/03/2005	1 969,86	0	1 400,00	140,00	429,86
	Opér. 2004-01517 Collège L J Soulas	04/03/2005	9 037,10	0	6 024,00	1 004,00	2 009,10
	Tvx sécurité col Joudiou Chateaufort	04/04/2005	6 257,09	0	2 250,00	250,00	3 757,09
	Opér. 2005-00769 Imm Chateaubriand	12/04/2005	2 451 352,27	0	490 266,00	81 711,00	1 879 375,27
	Collège Le Chinchon à Montargis	25/04/2005	56 455,38	0	25 398,00	2 822,00	28 235,38
	Opér. 2004-02574 Colo les sables d'olonn	14/06/2005	500 057,70	0	120 012,00	20 002,00	360 043,70
	Opér. 2004-01575 Col R Goupil Beaugency	22/07/2005	37 587,19	0	25 056,00	4 176,00	8 355,19
	Opér. 2005-01728 Col Fournier Orléans	23/09/2005	25 086,08	0	25 086,08	0,00	0,00
	Opér. 2005-00279 Col Dunois Orléans	23/09/2005	48 448,28	0	17 433,00	1 937,00	29 078,28
	Opér. 2005-00666 - Col PM France Checy	23/09/2005	12 101,57	0	12 101,57	0,00	0,00
	Opér. 2005-00669 Col Ferbois Jargeau	23/09/2005	133 100,36	0	33 270,00	5 545,00	94 285,36
	Opér. 2005-00670 Col Joudiou Chateaufort	23/09/2005	58 366,45	0	21 006,00	2 334,00	35 026,45
	Opér. 2005-01062 Col Ferbois Jargeau	23/09/2005	66 696,33	0	18 669,00	2 667,00	45 360,33
	Opér. 2005-01061 Col La Forêt Trainou	28/09/2005	42 974,92	0	12 026,00	1 718,00	29 230,92
	Opér. 2005-01060 Col Joudiou Chateaufort	28/09/2005	149 970,83	0	41 986,00	5 998,00	101 986,83
	Opér. 2005-01064 Collège de Bazoches	28/09/2005	7 948,08	0	5 399,00	847,00	1 702,08
	Opér. 2005-00614 Les Sables d'Orlonne	29/09/2005	30 723,20	0	7 368,00	1 228,00	22 127,20
	Frais d'inventaire foncier collège Pelle	05/10/2005	5 796,50	0	5 796,50	0,00	0,00
	Frais d'inventaire foncier collège Dezar	05/10/2005	4 138,28	0	3 575,00	275,00	288,28
	Encours U4 GR2002 part du collège Pellet	07/10/2005	1 349,36	0	1 349,36	0,00	0,00
	Encours U3 GR2002 part Col Mermoz Gien	07/10/2005	1 873,73	0	1 873,73	0,00	0,00
	Encours U3 GR2002 part du Col Bildstein	07/10/2005	1 873,73	0	1 873,73	0,00	0,00
	Encours U3 GR2002 part du Col de Tigy	07/10/2005	1 873,73	0	1 873,73	0,00	0,00
	Col Tristan clery st Andre	07/10/2005	3 555,56	0	3 555,56	0,00	0,00
	Encours U2 GR2002 part col Prevart	07/10/2005	3 555,56	0	3 555,56	0,00	0,00
	Encours U4 GR2002 part pour le collège P	07/10/2005	1 349,36	0	1 349,36	0,00	0,00
	Encours U4 GR2002 part du collège de Pat	07/10/2005	1 349,36	0	1 349,36	0,00	0,00
	Encours U4 GR2002 part Col Soulas Bazoch	07/10/2005	1 349,36	0	1 349,36	0,00	0,00
	Encours U2 GR2002 part du collège Max Ja	07/10/2005	3 555,56	0	3 555,56	0,00	0,00

	Désignation des ensembles	Date d'acquisition	Valeur acquisition	Durée amortissement	Cumul des amortissements antérieurs	Amortissements de l'exercice	Valeur nette comptable au 31/12 de l'exercice
	Encours U2 GR2002 part Col Malraux	07/10/2005	3 555,56	0	3 555,56	0,00	0,00
	Encours U3 GR2002 part du collège de Bri	07/10/2005	1 873,73	0	1 873,73	0,00	0,00
	Opér. 2005-00663 Col Orbellière	18/10/2005	76 229,94	0	21 343,00	3 049,00	51 837,94
	Opér. 2005-00575 Col Prevert St Jean Bla	18/10/2005	65 562,74	0	38 241,00	5 463,00	21 858,74
	Opér. 2005-00973 Col Goupil Beaugency	18/10/2005	103 415,21	0	72 387,00	10 341,00	20 687,21
	Opér. 2005-00667 Collège AChêne Fleury	21/10/2005	7 512,38	0	1 785,00	357,00	5 370,38
	Opér. 2005-00972 Col Montabuzard Ingré	21/10/2005	88 024,22	0	88 024,22	0,00	0,00
	Opér. 2005-01374 Collège Ingré Txv	21/10/2005	422 286,01	0	101 346,00	16 891,00	304 049,01
	Opér. 2005-01731 Col Condorcet Fleury	21/10/2005	62 366,47	0	17 458,00	2 494,00	42 414,47
	Opér. 2005-00264 Col Montjoie Saran	21/10/2005	104 173,51	0	104 173,51	0,00	0,00
	Opér. 2005-00571 Col la Forêt Trainou	09/11/2005	27 889,84	0	6 972,00	1 162,00	19 755,84
	Opér. 2005-00564 Collège J. Pelletier	09/11/2005	87 144,21	0	24 395,00	3 485,00	59 264,21
	Opér. 2005-01370 Col la Forêt Trainou	09/11/2005	431 616,67	0	120 848,00	17 264,00	293 504,67
	Opér. 2005-00656 Col J. Rostand Orléans	09/11/2005	172 664,74	0	43 164,00	7 194,00	122 306,74
	Opér. 2005-00662 Col Bazoches	09/11/2005	5 566,28	0	3 892,00	556,00	1 118,28
	Opér. 2005-01373 Txv col de Bellegarde	15/11/2005	2 284 813,87	0	639 744,00	91 392,00	1 553 677,87
	Opér. 2005-01375 Col Orbellière Txv	16/11/2005	1 390 129,26	0	333 630,00	55 605,00	1 000 894,26
	Frais d'inventaire foncier Col Lorris	17/11/2005	6 122,20	0	5 304,00	408,00	410,20
	Opér. 2005-01074 Col Poilly Lez Gien	02/12/2005	304 190,67	0	85 169,00	12 167,00	206 854,67
	Opér. 2005-00978 Col Grand Clos Montgis	09/12/2005	35 494,48	0	9 933,00	1 419,00	24 142,48
	Frais d'inventaire foncier Col Mermoz	14/12/2005	2 773,20	0	2 773,20	0,00	0,00
	Frais inventaire foncier col Prevert	14/12/2005	1 972,44	0	1 703,00	131,00	138,44
	Frais d'inventaire foncier Col Bildstein	20/12/2005	2 654,27	0	2 654,27	0,00	0,00
	Opér. 2005-03193 Col Prevert St J Blanc	20/12/2005	499 534,62	0	139 867,00	19 981,00	339 686,62
	Frais inventaire foncier Col Renoir Ferr	20/12/2005	7 250,86	0	6 279,00	483,00	488,86
	IMMEUBLE DE PITHIVIERS FUTUR UTS	27/12/2005	150 000,00	0	65 000,00	5 000,00	80 000,00
	Aménagement Châteaubriand: achèvement	30/12/2005	766 262,83	0	766 262,83	0,00	0,00
	UTAS Sud Aménagement accueil	30/12/2005	68 064,03	0	68 064,03	0,00	0,00
	Châteaubriand: aménagement électricité	30/12/2005	24 273,39	0	24 273,39	0,00	0,00
	Centre de travaux de Ste Geneviève GR200	30/12/2005	22 924,63	0	21 281,00	1 643,63	0,00
	UTS EST Amélioration accueil public	30/12/2005	13 784,61	0	13 784,61	0,00	0,00
	Collège J. Mermoz GR2002	30/12/2005	39 895,45	0	39 895,45	0,00	0,00
	Collège Bildstein à Gien: GR2002	30/12/2005	53 767,01	0	53 767,01	0,00	0,00
	Encours U1 GR2002 part du collège Les Bo	30/12/2005	2 645,66	0	2 645,66	0,00	0,00
	Collège Montabuzard GR2002	30/12/2005	76 869,47	0	76 869,47	0,00	0,00
	Collège A. Chene GR2002	30/12/2005	33 940,96	0	33 940,96	0,00	0,00
	Collège de Trainou: GR2002	30/12/2005	69 772,77	0	69 772,77	0,00	0,00
	Col Tristan Clery St André GR2002	30/12/2005	49 204,09	0	49 204,09	0,00	0,00
	GREP Collège 1999- Chatillon/Loire	30/12/2005	131 098,72	0	113 607,00	8 739,00	8 752,72
	Collège Renoir Ferrières: GR2002	30/12/2005	47 619,30	0	47 619,30	0,00	0,00
	Col Moulin Artenay GR2002	30/12/2005	49 029,80	0	49 029,80	0,00	0,00

	Désignation des ensembles	Date d'acquisition	Valeur acquisition	Durée amortissement	Cumul des amortissements antérieurs	Amortissements de l'exercice	Valeur nette comptable au 31/12 de l'exercice
	Neuville GR2002	30/12/2005	2 324,66	0	2 324,66	0,00	0,00
	P de Coubertin GR2002	30/12/2005	38 841,94	0	38 841,94	0,00	0,00
	Col J. Prevert GR2002	30/12/2005	19 467,95	0	19 467,95	0,00	0,00
	Max Jacob GR2002	30/12/2005	25 293,76	0	25 293,76	0,00	0,00
	A. Malraux GR2002	30/12/2005	82 109,35	0	82 109,35	0,00	0,00
	Le Grand Clos GR2002	30/12/2005	20 298,01	0	20 298,01	0,00	0,00
	Col Schuman Amilly	30/12/2005	47 667,17	0	47 667,17	0,00	0,00
	Le Chinchon GR2002	30/12/2005	34 286,38	0	34 286,38	0,00	0,00
	Collège Malesherbes: GR2002	30/12/2005	35 113,59	0	35 113,59	0,00	0,00
	Collège Pithiviers S. Poisson: GR2002	30/12/2005	17 089,39	0	17 089,39	0,00	0,00
	Briare GR2002	30/12/2005	49 238,68	0	42 666,00	3 282,00	3 290,68
	Collège Montjoie: GR2002	30/12/2005	9 419,59	0	9 419,59	0,00	0,00
	Collège La Ferté st Aubin: GR2002	30/12/2005	57 257,29	0	57 257,29	0,00	0,00
	Collège Pasteur: GR2002	30/12/2005	32 712,68	0	32 712,68	0,00	0,00
	J. Rostand GR2002	30/12/2005	146 180,25	0	126 685,00	9 745,00	9 750,25
	St Exupéry GR2002	30/12/2005	13 408,24	0	13 408,24	0,00	0,00
	J D'Arc GR2002	30/12/2005	87 935,56	0	87 935,56	0,00	0,00
	Encours U1 GR2002 part du collège de la	30/12/2005	2 645,66	0	2 645,66	0,00	0,00
	Encours U1 GR2002 part du collège de Sul	30/12/2005	2 645,66	0	2 645,66	0,00	0,00
	Encours U1 GR2002 part du collège J. D'a	30/12/2005	2 645,66	0	2 645,66	0,00	0,00
	Collège de Chécy: Chauffage	30/12/2005	94 310,90	0	81 731,00	6 287,00	6 292,90
	Encours U1 GR2002 part pour le collège C	30/12/2005	2 645,66	0	2 645,66	0,00	0,00
	Encours U1 GR2002 part pour le collège M	30/12/2005	2 645,66	0	2 645,66	0,00	0,00
	Collège de Puiseaux: travaux urgents	30/12/2005	23 423,02	0	23 423,02	0,00	0,00
	Opér. 2004-02351 HDD Aménag 2ème aile	03/02/2006	590 316,03	0	590 316,03	0,00	0,00
	Opér. 2005-02724 LABO Aménagement	03/02/2006	94 405,91	0	94 405,91	0,00	0,00
	Opér. 2005-01073 Col Pelletier Orléans	03/02/2006	327 992,33	0	91 833,00	13 119,00	223 040,33
	Opér. 2005-01071 Col Bazoches Hall cuis	22/02/2006	124 073,14	0	29 772,00	4 962,00	89 339,14
	Opér. 2005-01065 Col Bildstein GIEN	07/03/2006	16 579,34	0	16 579,34	0,00	0,00
	Opér. 2005-01066 Col Poisson Pithiviers	07/03/2006	168 306,06	0	47 124,00	6 732,00	114 450,06
	Opér. 2005-01067 Col Ferbois Jargeau	07/03/2006	138 053,36	0	38 654,00	5 522,00	93 877,36
	Opér. 2005-01069 Col Dunois Orléans	07/03/2006	18 702,55	0	5 691,00	813,00	12 198,55
	Opér. 2005-01729 Col Desvergnies Bellegar	07/03/2006	78 408,57	0	49 896,00	7 128,00	21 384,57
	Opér. 2005-00576 Col Bildstein Gien	15/03/2006	30 098,94	0	30 098,94	0,00	0,00
	Opér. 2005-00578 Col Condorcet TAF	15/03/2006	66 176,23	0	13 235,00	2 647,00	50 294,23
	Opér. 2005-00658 Col A Chene Rev sols	15/03/2006	35 895,25	0	7 175,00	1 435,00	27 285,25
	Opér. 2005-00577 Col Jargeau parking	15/03/2006	146 567,87	0	31 860,00	6 372,00	108 335,87
	Opér. 2005-00655 Col Le Chinchon Mtgis	15/03/2006	73 573,32	0	15 990,00	3 198,00	54 385,32
	Opér. 2006-00320 Col Rostand Orléans	06/04/2006	418 424,51	0	117 152,00	16 736,00	284 536,51
	Opér. 2005-02723 HDD local repro	03/05/2006	60 012,50	0	60 012,50	0,00	0,00
	Collège de l'ORBELLIERE à Olivet	04/05/2006	10 350,53	0	3 726,00	414,00	6 210,53

	Désignation des ensembles	Date d'acquisition	Valeur acquisition	Durée amortissement	Cumul des amortissements antérieurs	Amortissements de l'exercice	Valeur nette comptable au 31/12 de l'exercice
	Collège C. RIVIERES à Olivet	04/05/2006	4 794,17	0	4 794,17	0,00	0,00
	Tvx s/ log. fonction Col Goupil	04/05/2006	5 828,59	0	5 828,59	0,00	0,00
	Collège A. MALRAUX	04/05/2006	7 054,11	0	7 054,11	0,00	0,00
	Opér. 2006-00437 Col P.Eluard Chalette	09/05/2006	17 291,15	0	10 997,00	1 571,00	4 723,15
	Opér. 2005-01059 Col La Ferté chauffage	09/05/2006	24 942,15	0	15 869,00	2 267,00	6 806,15
	Opér. 2005-00261 Col Renoir Ferrieres	09/06/2006	37 156,90	0	8 916,00	1 486,00	26 754,90
	Frais d'inventaire collège Delagrange Ne	13/06/2006	2 632,66	0	2 100,00	175,00	357,66
	Opér. 2005-00260 Col Grand Clos Mtgis	21/06/2006	1 824,50	0	456,00	76,00	1 292,50
	Opér. 2005-00668 Col Le Chinchon Mtgis	21/06/2006	38 450,87	0	24 465,00	3 495,00	10 490,87
	Opér. 2006-02950 HDD Bureaux dgs	10/07/2006	84 603,78	0	84 603,78	0,00	0,00
	Opér. 2005-02780 Le Loiret - Ilot N 2033	25/07/2006	1 735,43	0	228,00	57,00	1 450,43
	Opér. 2005-01734 Col. G. de Lorris 2031	25/07/2006	58 971,75	0	4 716,00	2 358,00	51 897,75
	Opér. 2004-00482 Col Villemendeur PPP	07/08/2006	339 094,00	0	40 689,00	13 563,00	284 842,00
	Opér. 2006-04512 Col Courtenay Prefa	07/08/2006	76 950,32	0	21 546,00	3 078,00	52 326,32
	Opér. 2005-01372 Col Courtenay Txv	16/08/2006	12 530,67	0	3 006,00	501,00	9 023,67
	Opér. 2005-02780 IMMEUBLE LE LOIRET	04/09/2006	16 227 586,02	0	2 163 676,00	540 919,00	13 522 991,02
	Opér. 2005-00671 Coll. J. Mermoz TAF	04/09/2006	123 316,96	0	29 592,00	4 932,00	88 792,96
	Opér. 2005-00763 MDD MONTARGIS	12/09/2006	4 731 907,04	0	788 650,00	157 730,00	3 785 527,04
	Opér. 2004-01670 NOUV COL DEZARNAULT	20/09/2006	14 662 915,99	0	1 173 032,00	586 516,00	12 903 367,99
	Opér. 2006-04519 Col Montabuzard Txv	27/09/2006	681 339,08	0	141 945,00	28 389,00	511 005,08
	Opér. 2006-01181 LABO Hotte	28/09/2006	33 709,14	0	33 709,14	0,00	0,00
	Opér. 2005-00278 Col Poisson Plithiv	03/10/2006	47 047,30	0	13 167,00	1 881,00	31 999,30
	Opér. 2005-00975 Col Chinchon Montgis	02/11/2006	23 635,09	0	15 036,00	2 148,00	6 451,09
	Opér. 2005-00976 Col Malraux St J Ruelle	02/11/2006	55 715,00	0	35 455,00	5 065,00	15 195,00
	Opér. 2005-00977 Col Ferbois Jargeau	02/11/2006	38 497,80	0	10 773,00	1 539,00	26 185,80
	Frais d'inventaire foncier sur collège P	07/11/2006	2 526,25	0	2 016,00	168,00	342,25
	Frais d'inventaire foncier sur collège C	08/11/2006	7 118,06	0	5 688,00	474,00	956,06
	Opér. 2005-00258 NOUVEAU COL PELLETIER	09/11/2006	12 683 572,38	0	2 029 368,00	507 342,00	10 146 862,38
	Opér. 2005-00665 Col DézarnauldsTAF/TAT	09/11/2006	144 322,99	0	34 632,00	5 772,00	103 918,99
	Opér. 2004-01508 Col Orbellière Txv	12/12/2006	9 127,64	0	9 127,64	0,00	0,00
	Opér. 2005-01072 Col Lorris Txv Toilette	14/12/2006	122 360,42	0	29 364,00	4 894,00	88 102,42
	Opér. 2005-01371 Col Montesquieu Orléans	14/12/2006	60 765,34	0	38 668,00	5 524,00	16 573,34
	Opér. 2005-00771 Climatization HDD	19/12/2006	2 438 337,83	0	487 662,00	81 277,00	1 869 398,83
	Rénovation Salle des délibérations/ Hôte	29/12/2006	698 608,28	0	698 608,28	0,00	0,00
	COLLEGE DE BEAUNE LA ROLANDE	29/12/2006	5 156,35	0	2 744,00	343,00	2 069,35
	Collège Beaune GR2003	29/12/2006	7 709,27	0	6 156,00	513,00	1 040,27
	Collège les Bordes: GR2003	29/12/2006	12 400,76	0	12 400,76	0,00	0,00
	Collège de Tigy: GR2002	29/12/2006	25 364,40	0	25 364,40	0,00	0,00
	C-369 U4 GR03 SCO06 PELLETIER	29/12/2006	1 761,65	0	1 761,65	0,00	0,00
	Collège J. Pelletier: travaux de sécurit	29/12/2006	9 418,50	0	9 418,50	0,00	0,00
	Collège E. Bildstein:Travaux de sécurité	29/12/2006	632,64	0	632,64	0,00	0,00

	Désignation des ensembles	Date d'acquisition	Valeur acquisition	Durée amortissement	Cumul des amortissements antérieurs	Amortissements de l'exercice	Valeur nette comptable au 31/12 de l'exercice
	Nouveau collège A. Fournier: Constructio	29/12/2006	381 765,20	0	381 765,20	0,00	0,00
	Collège Montabuzard: travaux de sécurité	29/12/2006	9 941,15	0	9 941,15	0,00	0,00
	Collège de la Forêt à Trainou GR 2003	29/12/2006	47 467,40	0	47 467,40	0,00	0,00
	Collège de l'Orbellière à Olivet GR2002	29/12/2006	55 362,61	0	55 362,61	0,00	0,00
	Collège de l'Orbellière à Olivet: GR 200	29/12/2006	30 569,86	0	30 569,86	0,00	0,00
	Opér. 2002-00121 Col A. Fournier	29/12/2006	23 506,07	0	23 506,07	0,00	0,00
	C-351 U4 GR2002 SCO10 TRAINOU	29/12/2006	1 349,36	0	1 349,36	0,00	0,00
	C-369 U4 GR03 SCO10 TRAINOU	29/12/2006	1 761,65	0	1 761,65	0,00	0,00
	C-428 trvx log. fonction Col Orbelliere	29/12/2006	9 368,90	0	9 368,90	0,00	0,00
	Collège A. Fournier: travaux sécurité 20	29/12/2006	9 330,55	0	9 330,55	0,00	0,00
	Collège LA FORET TRAINOU: travaux de séc	29/12/2006	2 824,95	0	2 824,95	0,00	0,00
	Col CHENE Fleury	29/12/2006	2 645,66	0	2 645,66	0,00	0,00
	C-311 U1 GR2002 SCO04 MONTABUZARD INGRE	29/12/2006	2 645,66	0	2 645,66	0,00	0,00
	C-326 U2 GR2002 SCO08 ORBELLIERE OLIVET	29/12/2006	3 555,57	0	3 555,57	0,00	0,00
	C-336 U3 GR2002 SCO07 FOURNIER	29/12/2006	1 891,95	0	1 891,95	0,00	0,00
	Collège de l'Orbellière TX de sécurité 2	29/12/2006	74 912,90	0	74 912,90	0,00	0,00
	Collège de Lorris: travaux de sécurité 2	29/12/2006	4 618,18	0	3 684,00	307,00	627,18
	Collège de Coubertin: travaux de sécurité	29/12/2006	10 442,62	0	8 352,00	696,00	1 394,62
	P. Dezarnault GR2002	29/12/2006	35 050,70	0	28 032,00	2 336,00	4 682,70
	Lorris GR2002	29/12/2006	118 464,92	0	94 764,00	7 897,00	15 803,92
	Col Renoir Ferrières GR2003	29/12/2006	20 532,40	0	16 416,00	1 368,00	2 748,40
	Col Moulin Artenay GR2003	29/12/2006	22 297,63	0	17 832,00	1 486,00	2 979,63
	C-351 U4 GR2002 SCM02 ARTENAY	29/12/2006	1 349,36	0	1 068,00	89,00	192,36
	C-351 U4 GR2002 SCM26 NEUVILLE AUX BOIS	29/12/2006	1 349,36	0	1 068,00	89,00	192,36
	C-351 U4 GR2002 SCM41 COUBERTIN	29/12/2006	1 349,37	0	1 068,00	89,00	192,37
	C-369 U4 GR03 SCM02 ARTENAY	29/12/2006	1 761,65	0	1 404,00	117,00	240,65
	C-369 U4 GR03 SCM41 COUBERTIN	29/12/2006	1 761,66	0	1 404,00	117,00	240,66
	vitrine réfrigérée col J. Prevart	29/12/2006	17 392,23	0	13 908,00	1 159,00	2 325,23
	C-428 trvx sur log. de fonction COLL DE	29/12/2006	9 368,90	0	7 488,00	624,00	1 256,90
	C-428 trx sur log fonction Col Prevart	29/12/2006	9 368,89	0	7 488,00	624,00	1 256,89
	Collège Paul Renoir: travaux de sécurité	29/12/2006	39 571,41	0	31 656,00	2 638,00	5 277,41
	C-311 U1 GR2002 SCM16 FERRIERES	29/12/2006	2 645,67	0	2 112,00	176,00	357,67
	C-336 U3 GR2002 SCM13 DEZARNAULT CHATILL	29/12/2006	1 891,95	0	1 512,00	126,00	253,95
	C-336 U3 GR2002 SCM21 LORRIS	29/12/2006	1 891,95	0	1 512,00	126,00	253,95
	Collège R. Goupil à Beaugency: NFR	29/12/2006	4 203 925,36	0	3 363 132,00	280 261,00	560 532,36
	Collège J. Rostand: travaux de sécurité	29/12/2006	29 453,61	0	23 556,00	1 963,00	3 934,61
	Collège Ch. Rivière à Olivet: NFR	29/12/2006	8 040 448,60	0	6 432 348,00	536 029,00	1 072 071,60
	Montargis Le Chinchon GR2003	29/12/2006	14 287,12	0	11 424,00	952,00	1 911,12
	Collège Puiseaux: GR2002	29/12/2006	104 905,06	0	83 916,00	6 993,00	13 996,06
	Les Clorisseaux GR2002	29/12/2006	28 711,34	0	22 968,00	1 914,00	3 829,34
	Jargeau GR2002	29/12/2006	212 965,93	0	212 965,93	0,00	0,00

	Désignation des ensembles	Date d'acquisition	Valeur acquisition	Durée amortissement	Cumul des amortissements antérieurs	Amortissements de l'exercice	Valeur nette comptable au 31/12 de l'exercice
	Opér. 2003-00965 Col J.D'ARC ballon ECS	29/12/2006	11 823,87	0	9 456,00	788,00	1 579,87
	Chateau-Renard GR2002	29/12/2006	327 723,65	0	262 176,00	21 848,00	43 699,65
	Malesherbes GR2003	29/12/2006	34 827,56	0	34 827,56	0,00	0,00
	Coll D.Poisson GR2003 (Pithiviers)	29/12/2006	37 156,45	0	37 156,45	0,00	0,00
	Coll Pulseaux GR2003	29/12/2006	45 108,15	0	36 084,00	3 007,00	6 017,15
	Col Schuman Amilly	29/12/2006	7 210,59	0	5 760,00	480,00	970,59
	Montargis/Le grand clos GR 2003	29/12/2006	3 509,69	0	3 509,69	0,00	0,00
	Chalette Picasso GR2003	29/12/2006	25 241,93	0	20 184,00	1 682,00	3 375,93
	Coll. Bazoches Les Gallerandes GR2003	29/12/2006	108 565,27	0	86 844,00	7 237,00	14 484,27
	Dunois Gr2002	29/12/2006	54 860,61	0	43 884,00	3 657,00	7 319,61
	La Ferté St Aubin GR2003	29/12/2006	83 822,42	0	67 056,00	5 588,00	11 178,42
	Collège J. d'Arc GR2003	29/12/2006	72 146,90	0	57 708,00	4 809,00	9 629,90
	Coll. J. Rostand GR2003	29/12/2006	36 973,30	0	29 568,00	2 464,00	4 941,30
	Collège Ch. Rivière à Olivet: GR 2003	29/12/2006	81 232,05	0	64 980,00	5 415,00	10 837,05
	Montesquieu GR2002	29/12/2006	60 448,18	0	48 348,00	4 029,00	8 071,18
	Opér. 2002-00076 Col Joudiou Chateaneuf	29/12/2006	122 427,80	0	97 932,00	8 161,00	16 334,80
	Chateaurénard GR2003	29/12/2006	74 455,59	0	59 556,00	4 963,00	9 936,59
	Opér. 2002-00077 Col Chécy	29/12/2006	80 841,34	0	64 668,00	5 389,00	10 784,34
	C-336 U3 GR2002 SCM34 MONTESQUIEU	29/12/2006	1 892,03	0	1 512,00	126,00	254,03
	Col Schuman Amilly	29/12/2006	1 349,36	0	1 068,00	89,00	192,36
	C-351 U4 GR2002 SCM24 LE CHINCHON MONTAR	29/12/2006	1 349,36	0	1 068,00	89,00	192,36
	C-351 U4 GR2002 SCM25 LE GRD CLOS MONTAR	29/12/2006	1 349,36	0	1 068,00	89,00	192,36
	C-351 U4 GR2002 SCM29 ROSTAND	29/12/2006	1 349,36	0	1 068,00	89,00	192,36
	C-351 U4 GR2002 SCM40 ST EXUPERY	29/12/2006	1 349,37	0	1 068,00	89,00	192,37
	Changement chaudière Collège J. Rostand	29/12/2006	154 919,08	0	123 924,00	10 327,00	20 668,08
	Col Schuman Amilly	29/12/2006	1 761,65	0	1 404,00	117,00	240,65
	C-369 U4 GR03 SCM09 PICASSO CHALETTE	29/12/2006	1 761,65	0	1 404,00	117,00	240,65
	C-369 U4 GR03 SCM24 LE CHINCHON	29/12/2006	1 761,65	0	1 404,00	117,00	240,65
	C-369 U4 GR03 SCM25 LE GRD CLOS	29/12/2006	1 761,65	0	1 761,65	0,00	0,00
	C-369 U4 GR03 SCM03 BAZOCHES	29/12/2006	1 761,65	0	1 404,00	117,00	240,65
	Travaux de sécurité collège de Jargeau	29/12/2006	27 495,89	0	27 495,89	0,00	0,00
	travaux de désamiantage collège Bazoches	29/12/2006	37 792,90	0	30 228,00	2 519,00	5 045,90
	mise en conformité collège Malraux St Je	29/12/2006	6 346,63	0	5 076,00	423,00	847,63
	Remplacement batterie ventilée collège C	29/12/2006	7 455,86	0	5 964,00	497,00	994,86
	Collège Gutemberg: travaux de sécurité 2	29/12/2006	4 485,00	0	4 485,00	0,00	0,00
	C-428 tvx log fonction Col Joudiou Chat	29/12/2006	9 368,90	0	9 368,90	0,00	0,00
	C-428 trvx sur log. de fonction COLL PIC	29/12/2006	9 368,90	0	7 488,00	624,00	1 256,90
	C-428 trvx sur log. de fonction COLL CHA	29/12/2006	9 368,90	0	7 488,00	624,00	1 256,90
	C-428 trvx sur log. fonction COL FERBOIS	29/12/2006	9 368,90	0	9 368,90	0,00	0,00
	C-428 trvx sur log. de fonction COLL. DU	29/12/2006	9 368,90	0	7 488,00	624,00	1 256,90
	C-428 trvx sur log. fonction Col Malraux	29/12/2006	9 368,90	0	7 488,00	624,00	1 256,90

	Désignation des ensembles	Date d'acquisition	Valeur acquisition	Durée amortissement	Cumul des amortissements antérieurs	Amortissements de l'exercice	Valeur nette comptable au 31/12 de l'exercice
	Collège Les Clorisseaux: travaux de sécu	29/12/2006	9 929,34	0	7 932,00	661,00	1 336,34
	Collège Montjoie: travaux de sécurité 20	29/12/2006	10 179,87	0	10 179,87	0,00	0,00
	Collège R. Goupil Travaux de sécurité TA	29/12/2006	40 462,61	0	32 364,00	2 697,00	5 401,61
	Collège Montesquieu Orléans: travaux de	29/12/2006	7 625,83	0	6 096,00	508,00	1 021,83
	C-311 U1 GR2002 SCM22 MALESHERBES	29/12/2006	2 645,67	0	2 645,67	0,00	0,00
	Col Poisson PITHIVIERS	29/12/2006	2 645,67	0	2 645,67	0,00	0,00
	C-311 U1 GR2002 SCM39 PUISEAUX	29/12/2006	2 645,66	0	2 112,00	176,00	357,66
	C-311 U1 GR2002 SCM19 PASTEUR LA CHAPELLE	29/12/2006	2 645,66	0	2 112,00	176,00	357,66
	C-326 U2 GR2002 SCM11 CHATEAURENARD	29/12/2006	3 555,57	0	2 844,00	237,00	474,57
	C-336 U3 GR2002 SCM38 CLORISSEAU POILLY	29/12/2006	1 891,95	0	1 512,00	126,00	253,95
	Col Joudiou Chateaufort	29/12/2006	1 891,95	0	1 512,00	126,00	253,95
	C-336 U3 GR2002 SCM14 CHECY	29/12/2006	1 891,95	0	1 512,00	126,00	253,95
	C-336 U3 GR2002 SCM18 JARGEAU	29/12/2006	1 891,95	0	1 891,95	0,00	0,00
	C-336 U3 GR2002 SCM31 DUNOIS	29/12/2006	1 891,95	0	1 512,00	126,00	253,95
	C-369 U4 GR03 SCM29 ROSTAND	29/12/2006	1 761,65	0	1 404,00	117,00	240,65
	Opér. 2012-03038 Col P. Picasso-2031	25/01/2007	39 668,16	0	3 172,00	1 586,00	34 910,16
	Opér. 2004-00509 Plan directeur sureté	05/02/2007	229 599,66	0	7 653,00	7 653,00	214 293,66
	Opér. 2006-01207 Col Malraux 1/2 P	05/02/2007	623 210,64	0	149 568,00	24 928,00	448 714,64
	Opér. 2006-04105 Col Becquerel - 2031	27/03/2007	758 128,58	0	90 975,00	30 325,00	636 828,58
	Frais d'inventaire foncier collège Coube	27/03/2007	155,80	0	110,00	10,00	35,80
	Opér. 2006-03270 Col Bildstein Gien	29/03/2007	52 064,21	0	14 574,00	2 082,00	35 408,21
	Opér. 2006-03510 Col Malraux St Jean Rue	29/03/2007	89 533,62	0	25 067,00	3 581,00	60 885,62
	Opér. 2006-04105 Col Becquerel construct	18/04/2007	352,13	0	42,00	14,00	296,13
	Opér. 2006-04105 Col Becquerel - 2033	18/04/2007	12 689,11	0	1 521,00	507,00	10 661,11
	Opér. 2005-01730 Collège Les Bordes	04/05/2007	17 366,19	0	17 366,19	0,00	0,00
	Opér. 1999-99999 Col Bazoches	07/06/2007	10 399,22	0	2 075,00	415,00	7 909,22
	Opér. 2006-03282 Col Prés Rois Ferte2033	14/06/2007	680,96	0	189,00	27,00	464,96
	Opér. 2007-02411 MDD Gien	17/07/2007	2 427 509,29	0	485 496,00	80 916,00	1 861 097,29
	Opér. 2006-03276 Col Gd clos Mtgis-2031	28/08/2007	10 578,62	0	2 961,00	423,00	7 194,62
	Opér. 2006-03382 Col Chinchon Mtgis 2031	28/08/2007	13 449,28	0	3 759,00	537,00	9 153,28
	Opér. 2006-03388 Col Poisson Pithiv.2031	28/08/2007	24 327,84	0	6 811,00	973,00	16 543,84
	Opér. 2007-00542 Col Joudiou amegt	15/10/2007	493 273,37	0	138 110,00	19 730,00	335 433,37
	Opér. 2007-00542 Col Joudiou amenag-2033	15/10/2007	4 096,07	0	1 141,00	163,00	2 792,07
	Opér. 2006-03364 Col PM France Checy	19/10/2007	223 262,71	0	62 510,00	8 930,00	151 822,71
	Opér. 2006-04117 Col Chateaufort	24/10/2007	148 836,99	0	41 671,00	5 953,00	101 212,99
	Opér. 2004-00482 VILLEMANDEUR PPP	25/10/2007	16 262 884,80	0	650 515,00	650 515,00	14 961 854,80
	Opér. 2005-02780 Le Loiret - Ilot N 2031	05/11/2007	31 550,48	0	4 204,00	1 051,00	26 295,48
	Opér. 2005-00771 Climatation HDD-2031	14/11/2007	17 688,26	0	17 688,26	0,00	0,00
	Opér. 2005-02780 Le Loiret - Ilot N 2031	14/11/2007	18 418,40	0	2 452,00	613,00	15 353,40
	Opér. 2012-03038 Col Picasso 2033	14/12/2007	1 985,20	0	158,00	79,00	1 748,20
	Opér. 2006-03270 Col Bildstein Gien2031	20/12/2007	9 134,99	0	2 555,00	365,00	6 214,99

	Désignation des ensembles	Date d'acquisition	Valeur acquisition	Durée amortissement	Cumul des amortissements antérieurs	Amortissements de l'exercice	Valeur nette comptable au 31/12 de l'exercice
	Opér. 2006-03364 Col PM France Checy2031	20/12/2007	6 394,50	0	1 785,00	255,00	4 354,50
	Opér. 2006-03370 Col Ferbois Jargeau2031	20/12/2007	7 612,50	0	2 128,00	304,00	5 180,50
	Opér. 2006-03376 Col Joudiou 2031	20/12/2007	7 308,00	0	2 044,00	292,00	4 972,00
	Aménagement bureau 145 DSD	31/12/2007	56 735,85	0	20 801,00	1 891,00	34 043,85
	mission SPS réaménagement UTS ORLEANS SU	31/12/2007	251,16	0	251,16	0,00	0,00
	remplacement de la chaudière de l'immeub	31/12/2007	56 056,41	0	20 548,00	1 868,00	33 640,41
	Rénovation des façades de l'Hôtel du Dép	31/12/2007	114 210,90	0	114 210,90	0,00	0,00
	Réfection cabinet bureau du Président	31/12/2007	48 134,58	0	48 134,58	0,00	0,00
	Aménagement local serveur (Hôtel du Dépa	31/12/2007	44 194,66	0	44 194,66	0,00	0,00
	Réaménagement SEMP (immeuble Chateaubria	31/12/2007	49 461,21	0	18 128,00	1 648,00	29 685,21
	COLLEGE F BAZILLE BEAUNE ROLANDE	31/12/2007	9 354 473,18	0	6 859 941,00	623 631,00	1 870 901,18
	Collège Bildstein (Gien) GR 2004	31/12/2007	13 480,45	0	13 480,45	0,00	0,00
	Collège J. Pelletier à Orléans: GR 2003	31/12/2007	55 704,25	0	55 704,25	0,00	0,00
	Travaux de sécurité collège J. Mermoz	31/12/2007	55 473,20	0	55 473,20	0,00	0,00
	TAF TAT COLL BEAUNE LA ROLANDE	31/12/2007	49 981,49	0	36 652,00	3 332,00	9 997,49
	Collèges U3 GR03 Bildstein Gien	31/12/2007	2 105,77	0	2 105,77	0,00	0,00
	Collèges U3 GR03 J. Mermoz Gien	31/12/2007	2 105,77	0	2 105,77	0,00	0,00
	Collèges U1 GR03 F. Bazille Beaune la Ro	31/12/2007	1 495,61	0	1 089,00	99,00	307,61
	Collèges U1 GR03 G. de Gaulle-Anthon-Les	31/12/2007	1 495,61	0	1 495,61	0,00	0,00
	Construction collège de Villemandeur	31/12/2007	525 844,17	0	385 616,00	35 056,00	105 172,17
	Collège A Chene à Fleury les Aubrais	31/12/2007	34 833,89	0	34 833,89	0,00	0,00
	Collège Montabuzard: GR 2003	31/12/2007	108 371,46	0	108 371,46	0,00	0,00
	Fleury Condorcet GR2003	31/12/2007	89 752,37	0	89 752,37	0,00	0,00
	Collège A.Chene Fleury préau (travaux co	31/12/2007	14 978,70	0	14 978,70	0,00	0,00
	Collèges U1 GR03 Condorcet Fleury	31/12/2007	1 495,61	0	1 495,61	0,00	0,00
	Collèges U1 GR03 A. Chene Fleury	31/12/2007	1 495,61	0	1 495,61	0,00	0,00
	Collèges U1 GR03 Montabuzard Ingré	31/12/2007	1 495,61	0	1 495,61	0,00	0,00
	Collège Neuville aux Bois: Restructurati	31/12/2007	9 764 397,16	0	7 160 549,00	650 959,00	1 952 889,16
	Coll. Coubertin GR2003	31/12/2007	63 317,19	0	46 431,00	4 221,00	12 665,19
	Châtillon Dezanault GR2003	31/12/2007	27 979,54	0	20 515,00	1 865,00	5 599,54
	Travaux sécurité Col Chatillon / Loire	31/12/2007	20 565,91	0	15 081,00	1 371,00	4 113,91
	Collèges U3 GR03 Dezanault Chatillon /	31/12/2007	2 105,77	0	1 540,00	140,00	425,77
	Collèges U3 GR03 G de Lorris - Lorris	31/12/2007	2 105,77	0	1 650,00	150,00	305,77
	Collèges U1 GR03 P.A. Renoir Ferrieres	31/12/2007	1 495,61	0	1 089,00	99,00	307,61
	Collège de Bellegarde: NFR	31/12/2007	3 490 719,70	0	2 559 854,00	232 714,00	698 151,70
	Collège le Chinchon à Montargis: NFR Séc	31/12/2007	390 872,27	0	286 638,00	26 058,00	78 176,27
	Collège P. Eluard à Chalette: NFR 97 Rec	31/12/2007	10 330 681,85	0	7 575 832,00	688 712,00	2 066 137,85
	Col Joudiou Chateaneuf GR2003	31/12/2007	18 583,75	0	14 597,00	1 327,00	2 659,75
	Chécy GR2003	31/12/2007	80 601,57	0	59 103,00	5 373,00	16 125,57
	Orléans Dunois GR2003	31/12/2007	39 739,08	0	29 139,00	2 649,00	7 951,08
	Orléans Montesquieu GR2003	31/12/2007	178 540,59	0	130 922,00	11 902,00	35 716,59

	Désignation des ensembles	Date d'acquisition	Valeur acquisition	Durée amortissement	Cumul des amortissements antérieurs	Amortissements de l'exercice	Valeur nette comptable au 31/12 de l'exercice
	Collège Montjoie à Saran: Extension de l Briare GR 2003	31/12/2007	25 834,37	0	25 834,37	0,00	0,00
	Les Clorisseaux GR 2003	31/12/2007	6 318,63	0	5 346,00	486,00	486,63
	La Chapelle Pasteur GR2003	31/12/2007	76 764,21	0	56 287,00	5 117,00	15 360,21
	Saran Montjoie GR2003	31/12/2007	18 878,13	0	13 838,00	1 258,00	3 782,13
	Coll A. Malraux GR 2003	31/12/2007	32 062,97	0	32 062,97	0,00	0,00
	Collège de Chécy travaux peinture (hors Collèges U3 GR03 A. Camus Briare	31/12/2007	157 339,33	0	115 379,00	10 489,00	31 471,33
	Collèges U3 GR03 J. Joudiou Chateauf	31/12/2007	17 561,58	0	12 870,00	1 170,00	3 521,58
	Collèges U3 GR03 P.M. France Chécy	31/12/2007	2 105,77	0	1 771,00	161,00	173,77
	Collèges U3 GR03 Les Clorisseaux Poilly	31/12/2007	2 105,77	0	1 650,00	150,00	305,77
	Collèges U3 GR03 Clos Ferbois Jargeau	31/12/2007	2 105,77	0	1 540,00	140,00	425,77
	Collèges U3 GR03 Dunois Orléans	31/12/2007	2 105,77	0	1 540,00	140,00	425,77
	Collèges U1 GR03 Pasteur La Chapelle	31/12/2007	1 495,61	0	1 089,00	99,00	307,61
	Collèges U1 GR03 Montjoie Saran	31/12/2007	1 495,61	0	1 495,61	0,00	0,00
	Collèges U1 GR03 Pré des Rois La Ferté S	31/12/2007	1 495,61	0	1 089,00	99,00	307,61
	Collèges U1 GR03 Gutenberg Malesherbes	31/12/2007	1 495,61	0	1 495,61	0,00	0,00
	Collèges U1 GR03 J. D'arc Orléans	31/12/2007	1 495,61	0	1 089,00	99,00	307,61
	Collèges U1 GR03 D. Poisson Pithiviers	31/12/2007	1 495,61	0	1 495,61	0,00	0,00
	Collèges U1 GR03 V. Hugo Puiseaux	31/12/2007	1 495,65	0	1 166,00	106,00	223,65
	Opér. 2007-02411 MDD Gien - 2031	24/01/2008	74 602,20	0	14 916,00	2 486,00	57 200,20
	Opér. 2005-00771 Climatization HDD-2031	24/01/2008	10 046,40	0	10 046,40	0,00	0,00
	Opér. 2006-03394 Col Montjoie Saran	24/01/2008	16 326,58	0	16 326,58	0,00	0,00
	Opér. 2007-04034 Collège PMF Chécy -2033	24/01/2008	1 345,36	0	212,00	53,00	1 080,36
	Opér. 2007-03392 Col Chateaufrenard 2031	25/01/2008	8 925,01	0	2 499,00	357,00	6 069,01
	Opér. 2007-04034 Collège PMF Chécy	29/01/2008	727 486,16	0	116 396,00	29 099,00	581 991,16
	Opér. 2007-01070 Abris fumeurs Bat	08/02/2008	11 485,07	0	382,00	382,00	10 721,07
	Opér. 2006-03288 Col Montesquieu -2033	08/02/2008	901,12	0	567,00	81,00	253,12
	Opér. 2006-03270 Col Bildstein Gien2033	22/02/2008	224,00	0	56,00	8,00	160,00
	Opér. 2006-03282 Col Prés Rois Ferte	22/02/2008	169 346,47	0	47 411,00	6 773,00	115 162,47
	Opér. 2006-03370 Col Ferbois Jargeau	22/02/2008	183 824,21	0	51 464,00	7 352,00	125 008,21
	Opér. 2006-03376 Col Joudiou Chateauf	22/02/2008	117 263,88	0	32 830,00	4 690,00	79 743,88
	Opér. 2007-03392 Col Chateaufrenard	22/02/2008	181 389,53	0	50 785,00	7 255,00	123 349,53
	Opér. 2006-03288 Col Montesquieu OP Ther	22/02/2008	41 262,99	0	26 257,00	3 751,00	11 254,99
	Opér. 2006-03364 Col PM France Chécy2033	22/02/2008	224,00	0	56,00	8,00	160,00
	Opér. 2006-03370 Col Ferbois Jargeau2033	22/02/2008	224,00	0	56,00	8,00	160,00
	Opér. 2006-03376 Col Joudiou 2033	22/02/2008	398,08	0	105,00	15,00	278,08
	Opér. 2006-03388 Col Poisson Pithiv.	03/03/2008	241 270,72	0	67 550,00	9 650,00	164 070,72
	Opér. 2006-03276 Col Grand clos Mtgis	03/03/2008	106 257,91	0	29 750,00	4 250,00	72 257,91
	Opér. 2006-03382 Col Chinchon Mtgis	03/03/2008	213 252,29	0	59 710,00	8 530,00	145 012,29

	Désignation des ensembles	Date d'acquisition	Valeur acquisition	Durée amortissement	Cumul des amortissements antérieurs	Amortissements de l'exercice	Valeur nette comptable au 31/12 de l'exercice
	Opér. 2006-03282 Col Prés Rois Ferte2031	03/03/2008	14 942,83	0	4 179,00	597,00	10 166,83
	Opér. 2006-03288 Col Montesquieu -2031	03/03/2008	2 838,10	0	1 806,00	258,00	774,10
	Opér. 2006-03394 Col Montjoie Saran-2031	03/03/2008	3 761,42	0	3 761,42	0,00	0,00
	Opér. 2007-01065 HDD bureaux ADEL	07/03/2008	208 162,25	0	208 162,25	0,00	0,00
	Opér. 2007-04034 Collège PMF Chécy -2031	13/03/2008	29 700,00	0	4 752,00	1 188,00	23 760,00
	Opér. 2006-03276 Col Gd clos Mtjis-2033	14/03/2008	291,84	0	77,00	11,00	203,84
	Opér. 2006-03382 Col Chinchon Mtjis 2033	14/03/2008	291,84	0	77,00	11,00	203,84
	Opér. 2006-03388 Col Poisson Pithiv.2033	14/03/2008	471,04	0	126,00	18,00	327,04
	Opér. 2007-02411 MDD Glen - 2033	17/03/2008	200,48	0	36,00	6,00	158,48
	Opér. 2007-03392 Col Chateaufrenard 2033	03/04/2008	55,00	0	14,00	2,00	39,00
	Opér. 2006-04519 Col Montabuzard - 2031	18/04/2008	15 888,27	0	3 310,00	662,00	11 916,27
	Opér. 2005-00763 MDD Montargis 2033	22/04/2008	2 297,91	0	380,00	76,00	1 841,91
	Opér. 2007-02411 MDD Glen - 2031	22/04/2008	19 982,29	0	3 996,00	666,00	15 320,29
	Opér. 2007-02411 MDD Glen - 2033	22/04/2008	1 105,92	0	216,00	36,00	853,92
	Opér. 2006-01181 LABO Holte (2033)	22/04/2008	471,04	0	471,04	0,00	0,00
	Opér. 2005-00771 Climatization HDD-2033	22/04/2008	3 039,49	0	3 039,49	0,00	0,00
	Opér. 2006-02950 HDD Bureaux dgs-2033	22/04/2008	738,18	0	738,18	0,00	0,00
	Opér. 2004-00509 Plan directeur-2031	22/04/2008	99 820,68	0	3 327,00	3 327,00	93 166,68
	Opér. 2005-00771 Climatization HDD-2031	22/04/2008	3 408,60	0	3 408,60	0,00	0,00
	Opér. 2006-04519 Col Montabuzard -2031	22/04/2008	45 276,05	0	9 430,00	1 886,00	33 960,05
	Opér. 2006-04519 Col Montabuzard - 2033	22/04/2008	1 228,80	0	255,00	51,00	922,80
	Opér. 2006-04512 Col Courtenay Prefa2033	22/04/2008	279,54	0	77,00	11,00	191,54
	Opér. 2006-00320 Col Rostand Orléans2033	22/04/2008	583,68	0	161,00	23,00	399,68
	Opér. 2006-01207 Col Malraux 1/2 P-2033	22/04/2008	1 852,75	0	444,00	74,00	1 334,75
	Opér. 2006-04117 Col Chateaufrenard (2033	22/04/2008	975,70	0	273,00	39,00	663,70
	Opér. 2006-01207 Col Malraux 1/2 P-2031	22/04/2008	26 149,52	0	6 270,00	1 045,00	18 834,52
	Opér. 2006-04117 Col Chateaufrenard (2031	22/04/2008	5 262,40	0	1 470,00	210,00	3 582,40
	Opér. 2006-04512 Col Courtenay Prefa2031	22/04/2008	3 926,93	0	1 099,00	157,00	2 670,93
	Opér. 2008-00631 Col Schumann sinis-2033	13/05/2008	120,00	0	30,00	5,00	85,00
	Tvx topologiques Col Goupil Beaugency	15/05/2008	4 536,43	0	3 480,00	348,00	708,43
	Opér. 2006-04126 Collège Nord Est-2033	23/05/2008	823,60	0	192,00	32,00	599,60
	Opér. 2007-01065 HDD bureaux ADEL 2033	18/06/2008	55,00	0	55,00	0,00	0,00
	Opér. 2005-00773 HDD Réaménagement-2031	19/06/2008	18 707,70	0	719,00	719,00	17 269,70
	Opér. 2006-04519 Col Montabuzard -2033	07/07/2008	1 925,29	0	400,00	80,00	1 445,29
	Opér. 2008-00631 Col Schuman AMILLY	07/07/2008	382 823,76	0	104 406,00	17 401,00	261 016,76
	Opér. 2005-00261 Col Renoir - 2031	17/07/2008	17 969,90	0	4 308,00	718,00	12 943,90
	Opér. 2008-03537 Col Artenay Refect-2033	05/08/2008	55,00	0	12,00	2,00	41,00
	Opér. 2008-03537 Col Artenay Refect cour	28/08/2008	58 283,23	0	14 568,00	2 428,00	41 287,23
	Réaménagement des locaux de l'Hôtel du D	01/09/2008	84 582,21	0	84 582,21	0,00	0,00
	CONST LABORATOIRE CHATEAUBRIAND	01/09/2008	2 879 846,00	0	959 940,00	95 994,00	1 823 912,00
	Opér. 2004-00509 Plan directeur-2031	02/09/2008	41 824,12	0	1 394,00	1 394,00	39 036,12

	Désignation des ensembles	Date d'acquisition	Valeur acquisition	Durée amortissement	Cumul des amortissements antérieurs	Amortissements de l'exercice	Valeur nette comptable au 31/12 de l'exercice
	Collège de Tigy: Réaménagement	05/09/2008	1 828 000,06	0	1 218 660,00	121 866,00	487 474,06
	Collège Pelletier à Orléans: NFR Préau	05/09/2008	119 141,23	0	119 141,23	0,00	0,00
	Collège Mermoz (Gien) GR 2004	05/09/2008	39 680,20	0	39 680,20	0,00	0,00
	C0000367: collège Orbellière Olivet	05/09/2008	2 877,27	0	2 877,27	0,00	0,00
	Collège J. Prevart: Réaménagement NFR 98	05/09/2008	3 998 837,00	0	2 665 890,00	266 589,00	1 066 358,00
	Opér. 2005-00270 Col . A. Malraux	05/09/2008	21 533,95	0	15 380,00	1 538,00	4 615,95
	collège Goupil cellules HT	05/09/2008	15 551,16	0	11 960,00	1 196,00	2 395,16
	C0000367: collège Chateaurenard	05/09/2008	2 877,27	0	2 210,00	221,00	446,27
	C0000367: collège Rivière Olivet	05/09/2008	2 877,27	0	2 210,00	221,00	446,27
	C0000367: collège Malraux St J. de la ru	05/09/2008	2 877,27	0	2 050,00	205,00	622,27
	C0000367: collège Goupil Beaugency	05/09/2008	2 877,25	0	2 210,00	221,00	446,25
	Collège de Chatillon/Loire: GR 2001	11/09/2008	146 370,50	0	97 580,00	9 758,00	39 032,50
	Lorris GR2003	11/09/2008	72 885,28	0	48 590,00	4 859,00	19 436,28
	Jargeau GR2003	11/09/2008	58 687,55	0	58 687,55	0,00	0,00
	Coll. le Pré des Rois (la Ferté St Aubin	11/09/2008	31 061,52	0	22 180,00	2 218,00	6 663,52
	éclairreur gatinais collège Picasso Chale	11/09/2008	493 804,52	0	329 200,00	32 920,00	131 684,52
	Collège Paul Eluard TAF/TAT 2005 (travail	11/09/2008	65 739,55	0	46 950,00	4 695,00	14 094,55
	Col P.Picasso Châlette Sur Loing TAF/TAT	11/09/2008	17 830,63	0	11 880,00	1 188,00	4 762,63
	Opér. 2005-01732 Col. Bildstein TAF/TAT	22/09/2008	20 270,63	0	20 270,63	0,00	0,00
	Opér. 2008-03537 Col Artenay Refect-2031	30/09/2008	4 009,20	0	1 002,00	167,00	2 840,20
	Opér. 2005-00771 Climatisation HDD-2033	06/10/2008	119,60	0	119,60	0,00	0,00
	Tvx topographiques Col Moulin Artenay	07/10/2008	3 842,75	0	3 842,75	0,00	0,00
	Opér. 2008-03100 Col P M France Chécy	20/11/2008	62 448,46	0	39 739,00	5 677,00	17 032,46
	Opér. 2005-01734 NOUV COL de LORRIS	25/11/2008	13 540 983,05	0	1 083 278,00	541 639,00	11 916 066,05
	Frais inventaire foncier collège de Sull	26/11/2008	5 083,00	0	5 083,00	0,00	0,00
	Opér. 2009-00378 HDD Rénov Equip Techn	01/12/2008	2 457 002,31	0	409 500,00	81 900,00	1 965 602,31
	Opér. 2009-00382 IM Chateaubriand	01/12/2008	157 186,50	0	6 287,00	6 287,00	144 612,50
	Opér. 2009-00378 HDD Rénov Equip -2033	01/12/2008	723,00	0	723,00	0,00	0,00
	Opér. 2009-00382 IM Chateaubriand -2033	01/12/2008	720,00	0	28,00	28,00	664,00
	Travaux topographiques collège condorcet	05/12/2008	5 968,04	0	5 968,04	0,00	0,00
	Opér. 2005-00573 Col G. de Lorris	11/12/2008	13 088,81	0	7 134,00	1 189,00	4 765,81
	Opér. 2006-04126 Collège Nord Est - 2031	17/12/2008	20 044,96	0	4 806,00	801,00	14 437,96
	Col Ferbois Jargeau Frais inventaire	12/03/2009	4 691,91	0	4 691,91	0,00	0,00
	Opér. 2005-00773 HDD Réaménagement	26/03/2009	929,52	0	35,00	35,00	859,52
	Opér. 2007-00542 Col Joudiou amenag-2033	17/04/2009	7 415,20	0	2 072,00	296,00	5 047,20
	Opér. 2009-00378 HDD Rénov Equip. -2033	07/05/2009	1 727,60	0	1 727,60	0,00	0,00
	Opér. 2009-00382 IM Chateaubriand-2033	07/05/2009	239,40	0	9,00	9,00	221,40
	Opér. 2007-00542 Col Joudiou amenag-2031	07/05/2009	16 304,73	0	4 564,00	652,00	11 088,73
	Opér. 2006-03388 Col Poisson Pithiv.2031	12/05/2009	7 146,10	0	1 995,00	285,00	4 866,10
	Opér. 2009-01252 Collège Fournier	18/05/2009	620 192,71	0	99 228,00	24 807,00	496 157,71
	Opér. 2009-01691 Const Bat. modulaires	18/05/2009	183 795,55	0	44 106,00	7 351,00	132 338,55

	Désignation des ensembles	Date d'acquisition	Valeur acquisition	Durée amortissement	Cumul des amortissements antérieurs	Amortissements de l'exercice	Valeur nette comptable au 31/12 de l'exercice
	Opér. 2009-01691 Col. Bazoches-2033	18/05/2009	227,60	0	54,00	9,00	164,60
	Opér. 2008-00631 Col Schuman Amilly-2031	18/05/2009	37 331,49	0	10 176,00	1 696,00	25 459,49
	Opér. 2008-00631 Col Schuman Amilly-2033	15/06/2009	65,00	0	12,00	2,00	51,00
	Opér. 2009-00378 HDD Rénov Equip -2031	16/06/2009	103 999,18	0	103 999,18	0,00	0,00
	Opér. 2009-00382 IM Chateaubriand-2031	16/06/2009	40 499,91	0	1 619,00	1 619,00	37 261,91
	Opér. 2008-03537 Col Artenay Refect-2031	19/06/2009	187,24	0	42,00	7,00	138,24
	Opér. 2005-02780 Le Loiret - Ilot N 2031	26/06/2009	12 299,77	0	1 636,00	409,00	10 254,77
	Opér. 2006-04105 Col Becquerel Fouilles	29/06/2009	3 528,20	0	423,00	141,00	2 964,20
	Opér. 2005-01734 Col. G. de Lorris 2031	27/07/2009	6 063,72	0	484,00	242,00	5 337,72
	Opér. 2009-01506 Chateaubriand	27/08/2009	17 499,90	0	17 499,90	0,00	0,00
	Opér. 2009-02030 Col val loire1/2 P-2033	27/08/2009	631,50	0	112,00	28,00	491,50
	Opér. 2009-02030 Col val de loire	02/09/2009	693 100,77	0	126 016,00	31 504,00	535 580,77
	Opér. 1999-99999 Col Bazoches - 2031	10/09/2009	7 056,40	0	1 410,00	282,00	5 364,40
	Opér. 2009-01290 Col. PM France Checy	16/09/2009	12 132,19	0	7 469,00	1 164,00	3 499,19
	Opér. 2009-03072 Col. Pré des Rois	30/09/2009	29 970,13	0	19 068,00	2 724,00	8 178,13
	Opér. 2009-03151 Petit Buisson Txv	21/10/2009	21 181,16	0	4 236,00	706,00	16 239,16
	Opér. 2005-00773 HDD Réaménagement-2031	02/11/2009	13 124,99	0	504,00	504,00	12 116,99
	Opér. 2012-03038 Const. Col Picasso-2031	17/11/2009	8 599,24	0	686,00	343,00	7 570,24
	Opér. 2004-01668 Col G Couté Meung -2031	09/12/2009	108 981,04	0	27 240,00	4 540,00	77 201,04
	Opér. 2000-00263 Coll Montesquieu - 2031	14/12/2009	27 347,06	0	2 186,00	1 093,00	24 068,06
	Opér. 2009-01301 Pose Transfo UTS Nord	17/12/2009	32 639,95	0	1 419,00	1 419,00	29 801,95
	Opér. 2000-00263 Col Montesquieu-2033	15/01/2010	1 103,75	0	88,00	44,00	971,75
	Opér. 2006-04126 Collège Nord Est	01/02/2010	296,34	0	66,00	11,00	219,34
	Opér. 2000-00263 NOUV COL MONTESQUIEU	19/02/2010	21 996 640,58	0	1 759 730,00	879 865,00	19 357 045,58
	Opér. 2005-00771 Climatisation HDD-2031	25/02/2010	4 903,60	0	4 903,60	0,00	0,00
	Opér. 2009-01460 HDD aménag espace DRH	26/02/2010	23 680,80	0	23 680,80	0,00	0,00
	Opér. 2006-01207 Col Malraux 1/2 P-2031	02/03/2010	236,80	0	54,00	9,00	173,80
	Opér. 2009-02033 Coubertin 1/2 P -2031	05/03/2010	16 790,57	0	3 815,00	763,00	12 212,57
	Opér. 2010-01182 B modulaires Bellegarde	17/03/2010	37 591,47	0	9 396,00	1 566,00	26 629,47
	Opér. 2010-01182 Col Bellegarde Bat modu	26/03/2010	40 112,29	0	12 832,00	1 604,00	25 676,29
	Opér. 2012-03038 NOUVEAU COL PICASSO	30/03/2010	18 358 699,44	0	1 468 694,00	734 347,00	16 155 658,44
	Opér. 2010-00050 Col Poisson Pithiviers	16/04/2010	15 787,20	0	3 942,00	657,00	11 188,20
	Opér. 2009-02033 Col Coubertin 1/2 P	26/04/2010	1 130 271,20	0	256 875,00	51 375,00	822 021,20
	Opér. 2009-02033 Coubertin 1/2 P -2033	29/04/2010	948,00	0	215,00	43,00	690,00
	Opér. 2009-01252 UPI Col fournisseur-2033	29/04/2010	907,23	0	144,00	36,00	727,23
	Travaux topographiques Collège Condorcet	25/05/2010	962,30	0	304,00	38,00	620,30
	Opér. 2010-00031 GER Joudiou - 2033	28/05/2010	1 065,75	0	230,00	46,00	789,75
	Opér. 2009-01327 Col J de Tristan Restru	01/06/2010	14 257,20	0	3 714,00	619,00	9 924,20
	Opér. 2009-01329 Col J Moulin restruct	01/06/2010	10 333,44	0	2 580,00	430,00	7 323,44
	Opér. 2010-01659 Col prés des rois-2031	03/06/2010	5 002,87	0	1 400,00	200,00	3 402,87
	Opér. 2010-01659 Col prés des rois	25/06/2010	124 496,23	0	34 853,00	4 979,00	84 664,23

	Désignation des ensembles	Date d'acquisition	Valeur acquisition	Durée amortissement	Cumul des amortissements antérieurs	Amortissements de l'exercice	Valeur nette comptable au 31/12 de l'exercice
	Opér. 2009-01328 Col J Joudiou Restruct	02/07/2010	10 333,44	0	2 580,00	430,00	7 323,44
	Opér. 2009-01326 Col D Poisson Restruct	02/07/2010	14 257,19	0	3 564,00	594,00	10 099,19
	Opér. 2010-01659 Col Prés des rois -2033	07/07/2010	434,50	0	119,00	17,00	298,50
	Opér. 2010-03824 Col Artenay	28/07/2010	87 514,99	0	21 876,00	3 646,00	61 992,99
	Opér. 2010-03841 Col Bazoches	03/08/2010	23 110,49	0	16 177,00	2 311,00	4 622,49
	Opér. 2009-01330 Col J Prevart Restruct	03/08/2010	14 257,19	0	3 564,00	594,00	10 099,19
	Opér. 2010-00031 Col Joudiou	18/08/2010	211 632,95	0	46 005,00	9 201,00	156 426,95
	Opér. 2009-01324 Col A Chene Restruct	20/08/2010	14 257,19	0	3 888,00	648,00	9 721,19
	Opér. 2010-03840 Col Condorcet	27/08/2010	16 564,60	0	4 634,00	662,00	11 268,60
	Opér. 2010-03865 Col Neuville aux bois	06/09/2010	28 015,32	0	17 822,00	2 546,00	7 647,32
	Opér. 2012-03038 Const. Col Picasso-2031	07/09/2010	15 876,72	0	1 270,00	635,00	13 971,72
	Opér. 2010-03822 Col prés des rois	08/09/2010	13 959,87	0	7 511,00	1 073,00	5 375,87
	Opér. 2010-00022 Col A Chene Fleury	21/10/2010	102 352,56	0	20 470,00	4 094,00	77 788,56
	Opér. 2010-03864 Col. Puiseaux	03/11/2010	42 246,04	0	29 568,00	4 224,00	8 454,04
	Opér. 2010-04043 Col. Artenay toiture	08/11/2010	633,15	0	156,00	26,00	451,15
	Opér. 2010-05320 Col. Clorisseaux	18/11/2010	11 995,88	0	7 630,00	1 090,00	3 275,88
	Opér. 2010-03827 Col Briare -2033	24/11/2010	532,50	0	126,00	21,00	385,50
	Opér. 2010-03967 Laboratoire séparation	07/12/2010	90 854,82	0	90 854,82	0,00	0,00
	Opér. 2010-03899 Col. Montabuzard - 2033	09/12/2010	587,50	0	120,00	24,00	443,50
	Opér. 2010-03899 Col. Montabuzard	09/12/2010	330 333,91	0	68 815,00	13 763,00	247 755,91
	Opér. 2009-01691 Bat modulaires-2033	13/12/2010	70,00	0	12,00	2,00	56,00
	Opér. 2010-04949 Col. Bazille Beaune	18/01/2011	6 035,02	0	3 618,00	603,00	1 814,02
	Opér. 2010-01655 Col Trainou	18/01/2011	181 211,30	0	45 300,00	7 550,00	128 361,30
	Opér. 2011-00137 Collèges - Petits	24/02/2011	1 447 310,42	0	57 892,00	57 892,00	1 331 526,42
	Opér. 2010-03823 Col M. de Sully-Sully/L	25/02/2011	31 996,61	0	7 270,00	1 454,00	23 272,61
	Opér. 2010-03827 Col. Camus Briare	14/03/2011	366 334,34	0	87 918,00	14 653,00	263 763,34
	Opér. 2011-01567 Col Montabuzard - 2033	21/03/2011	527,00	0	105,00	21,00	401,00
	Opér. 2011-02506 Col Ferrieres - 2033	18/04/2011	743,50	0	492,00	82,00	169,50
	Opér. 2011-01567 Col. Montabuzard	30/05/2011	389 904,70	0	81 230,00	16 246,00	292 428,70
	Opér. 2011-01728 Col. Beaune la	20/06/2011	9 530,62	0	1 906,00	1 906,00	5 718,62
	Opér. 2011-02506 Col. Renoir Ferrieres	24/06/2011	730 541,61	0	175 326,00	29 221,00	525 994,61
	Opér. 2010-00031 GER Joudiou - 2031	12/07/2011	1 602,64	0	345,00	69,00	1 188,64
	Opér. 2011-01601 Depot Chapelle Onzerain	13/07/2011	5 872,36	0	1 365,00	195,00	4 312,36
	Opér. 2011-03311 Col. Eluard Chalette	20/07/2011	10 463,34	0	6 276,00	1 046,00	3 141,34
	Opér. 2011-01596 Albert Viger	25/07/2011	9 394,58	0	2 191,00	313,00	6 890,58
	Opér. 2009-01332 Col. Orbelliere Olivet	05/09/2011	10 463,34	0	2 175,00	435,00	7 853,34
	Opér. 2009-01331 Col.Chinchon Mtgis	05/09/2011	10 463,34	0	2 270,00	454,00	7 739,34
	Opér. 2011-03751 Col Tigy	04/10/2011	96 731,45	0	52 758,00	8 793,00	35 180,45
	Opér. 2011-01785 Txv Centres DRD	07/10/2011	214 175,34	0	0,00	0,00	214 175,34
	COLLEGE VILLEMANDEUR PPP - Soldé	01/01/2012	0,00	0	0,00	0,00	0,00
	COLLEGE BECQUEREL PPP	01/01/2012	22 025 299,85	0	0,00	0,00	22 025 299,85

	Désignation des ensembles	Date d'acquisition	Valeur acquisition	Durée amortissement	Cumul des amortissements antérieurs	Amortissements de l'exercice	Valeur nette comptable au 31/12 de l'exercice
	Opér. 2011-01786 Centre txx Fleury-2031	26/03/2012	19 596,94	0	2 612,00	653,00	16 331,94
	Opér. 2012-00084 Col A. Chene	20/04/2012	570 321,85	0	0,00	0,00	570 321,85
	Opér. 2012-00023 Ascenseurs mise Normes	21/05/2012	183 564,83	0	0,00	0,00	183 564,83
	Opér. 2012-00027 GER Collèges	22/06/2012	2 665 356,29	0	0,00	106 614,00	2 558 742,29
	Opér. 2012-01292 Col M. Jacob	26/06/2012	3 819,55	0	954,00	159,00	2 706,55
	C0000292 Col Tristan Cléry St André	06/07/2012	15 791,46	0	4 116,00	686,00	10 989,46
	Opér. 2010-00031 GER Col Joudiou - 2031	31/07/2012	1 100,32	0	235,00	47,00	818,32
	2004-00509 Plan directeur	28/09/2012	140,00	0	140,00	0,00	0,00
	Opér. 2012-00257 Bat. Administratifs	15/10/2012	130 892,57	0	0,00	4 363,00	126 529,57
	Opér. 2012-00023 Ascens mise Normes-2033	04/12/2012	1 042,92	0	0,00	0,00	1 042,92
	Opér. 2011-01786 Centre txx Fleury	28/01/2013	26 961,70	0	3 592,00	898,00	22 471,70
	Opér. 2013-00661 Labo / Chateaubriand	18/02/2013	60 578,11	0	2 884,00	2 884,00	54 810,11
	Opér. 2013-00034 Batiments Admin - Txx	25/02/2013	536 381,94	0	17 879,00	17 879,00	500 623,94
	Opér. 2013-01351 Mdd Montargis Txx	25/02/2013	74 066,76	0	10 216,00	2 554,00	61 296,76
	Opér. 2013-00035 Collèges 2013 Txx	26/02/2013	266 418,62	0	10 656,00	10 656,00	245 106,62
	Opér. 2011-00120 Col la Sologne Tigy	15/04/2013	274 688,32	0	45 781,00	45 781,00	183 126,32
	Opér. 2012-01292 Col M. Jacob	15/04/2013	409,03	0	85,00	17,00	307,03
	Opér. 2012-04215 Col Montesquieu	18/04/2013	41 137,05	0	3 290,00	1 645,00	36 202,05
	Opér. 2005-01734 Col. G. de Lorris 2033	06/05/2013	216,00	0	16,00	8,00	192,00
	Opér. 2012-00084 Col A. Chene 2033	03/06/2013	322,92	0	0,00	0,00	322,92
	Opér. 2007-02411 MDD Glen	27/06/2013	956,00	0	160,00	32,00	764,00
	Opér. 2013-03239 Le Loiret Parking	02/07/2013	132 301,50	0	4 900,00	4 900,00	122 501,50
	Opér. 2011-03618 Collèges Txx Amenag	22/07/2013	135 508,56	0	5 420,00	5 420,00	124 668,56
	COLLEGE MEUNG SUR LOIRE - PPP	30/08/2013	24 959 520,80	0	0,00	0,00	24 959 520,80
	COLLEGE NELSON MANDELA ST AY - PPP	30/08/2013	18 273 337,79	0	0,00	0,00	18 273 337,79
	Opér. 2013-00655 Labo Chateaubriand	18/10/2013	353 130,64	0	16 815,00	16 815,00	319 500,64
	Opér. 2009-02033 Col Coubertin 1/2 P	09/12/2013	205,33	0	205,33	0,00	0,00
	Opér. 2008-03429 Col Condorcet	16/12/2013	116,35	0	20,00	4,00	92,35
	Opér. 2014-00570 Collèges Txx Amenag	06/03/2014	239 597,89	0	9 583,00	9 583,00	220 431,89
	Opér. 2014-00571 Batiments Admin - Txx	16/04/2014	191 171,67	0	6 372,00	6 372,00	178 427,67
	Opér. 2013-05631 GRC Reflexe 45-HDD	07/05/2014	34 612,77	0	0,00	0,00	34 612,77
	Opér. 2014-00494 Redéploiement classes	22/05/2014	342 851,20	0	0,00	13 714,00	329 137,20
	Opér. 2014-04000 DP Col Tigy -2033	21/10/2014	1 188,00	0	0,00	0,00	1 188,00
	Opér. 2014-04000 Col Tigy Bat modul	08/12/2014	245 663,18	0	0,00	0,00	245 663,18
	Opér. 2013-00081 Col Chene/Condorcet	08/12/2014	103 258,90	0	4 130,00	4 130,00	94 998,90
	Opér. 2012-00095 Cloture collèges 2012	12/12/2014	227 497,50	0	9 099,00	9 099,00	209 299,50
	Opér. 2014-03252 Site RVL Reval et Regro	15/12/2014	4 668,00	0	0,00	0,00	4 668,00
	COLLEGE TRAINOU - PPP	01/01/2015	23 816 630,33	0	0,00	0,00	23 816 630,33
	COLLEGE CHATEAU RENARD - PPP	01/01/2015	18 290 447,73	0	0,00	0,00	18 290 447,73
	Opér. 2015-00082 Bat Admin - Txx - 2015	30/01/2015	182 252,40	0	0,00	0,00	182 252,40
	Opér. 2005-02780 Immeuble Le Loiret	02/03/2015	72 456,09	0	2 683,00	2 683,00	67 090,09

	Désignation des ensembles	Date d'acquisition	Valeur acquisition	Durée amortissement	Cumul des amortissements antérieurs	Amortissements de l'exercice	Valeur nette comptable au 31/12 de l'exercice
	Opér. 2015-00060 CPE HDD	29/06/2015	102 926,09	0	0,00	0,00	102 926,09
	Opér. 2015-00059 CPE Collèges	27/07/2015	705 494,66	0	0,00	28 219,00	677 275,66
	COLLEGE BAZOCHES LES GALLERANDES - PPP	03/08/2015	17 065 722,83	0	0,00	0,00	17 065 722,83
	COLLEGE CHECY - PPP	03/08/2015	19 236 600,58	0	0,00	0,00	19 236 600,58
	COLLEGE FERRIERES EN GATINAIS PPP	03/08/2015	16 862 532,77	0	0,00	0,00	16 862 532,77
	OP 2005-02780	31/12/2015	1 093,03	0	40,00	40,00	1 013,03
	2009-00382 IM Chateaubriand	31/12/2015	14 482,36	0	579,00	579,00	13 324,36
	op 2013-00110 et 2013-00655	31/12/2015	3 447,36	0	164,00	164,00	3 119,36
	Opér.2013-00103	31/12/2015	1 184,04	0	45,00	45,00	1 094,04
	Opér.2011-00120	31/12/2015	9 099,51	0	1 516,00	1 516,00	6 067,51
	Ecriture de frais d'étude	31/12/2015	1 220 400,58	0	48 816,00	48 816,00	1 122 768,58
	Opér. 2015-02991 Col Montabuzard Préau	20/05/2016	468 712,86	0	0,00	0,00	468 712,86
	Opér. 2016-02533 Transfert de services	27/07/2016	318 296,05	0	0,00	10 609,00	307 687,05
	Opér. 2000-00263 Col Montesquieu	30/08/2016	34 205,88	0	2 736,00	1 368,00	30 101,88
	Opér. 2005-01734 Col. G. de Lorris	30/08/2016	234 016,12	0	18 720,00	9 360,00	205 936,12
	Opér. 2016-02531 - Cléry St André	19/09/2016	225 000,00	0	15 000,00	7 500,00	202 500,00
	Op 2016-03178 Tvx Montargis Av Leclerc	26/09/2016	21 139,13	0	0,00	0,00	21 139,13
	Op 2016-03179 Tvx Logis Ferrieres	09/06/2017	3 889,11	0	0,00	0,00	3 889,11
	Opér. 2016-02531 - Cléry St André Frais	03/07/2017	3 975,99	0	137,00	137,00	3 701,99
	Opér. 2012-03038 Collège P. Picasso	07/07/2017	3 733,68	0	155,00	155,00	3 423,68
	Opér. 2017-00053 Centre Tvx Cléry - Tvx	02/08/2017	437 211,80	0	0,00	0,00	437 211,80
	Opér 2017-00051 Col Trainou - Ferrieres	20/12/2017	239 450,52	0	0,00	0,00	239 450,52
	Opér. 2010-00026 Col Gutenberg	31/12/2017	775 269,34	0	38 763,00	38 763,00	697 743,34
	Opér. 2010-01711 Col Poisson Pithiviers	31/12/2017	72 332,02	0	3 806,00	3 806,00	64 720,02
	Opér. 2012-00080 Col J. Prevert	31/12/2017	1 582 447,92	0	63 297,00	63 297,00	1 455 853,92
	Opér. 2012-00091 Col Poisson Pithiviers	31/12/2017	723 019,49	0	28 920,00	28 920,00	665 178,49
	Opér. 2012-03038 Col Picasso	31/12/2017	134 422,26	0	5 600,00	5 600,00	123 222,26
	Acq MONTARGIS 2 place des recollets	13/12/2019	229 900,00	0	0,00	0,00	229 900,00
	Opér. 2017-01734 Col Schumann Vitrages	30/12/2019	77 215,34	0	0,00	0,00	77 215,34
	Opér. 2017-01732 Col Goupil Beaugency	30/12/2019	150 077,78	0	0,00	0,00	150 077,78
	Opér. 2016-02543 Col Poisson Pithiviers	30/12/2019	232 244,55	0	0,00	0,00	232 244,55
	Opér. 2016-03181 Col Chinchon Chauffage	30/12/2019	64 274,47	0	0,00	0,00	64 274,47
	Opér. 2015-02993 Collège Malraux GER	30/12/2019	203 200,61	0	0,00	0,00	203 200,61
	Opér. 2015-02992 Col Dezarnault GER	30/12/2019	410 195,00	0	0,00	0,00	410 195,00
Autres			0,00		0,00	0,00	0,00

(1) Acquis à compter du 01/01/2004.

IV – ANNEXES		IV
ELEMENTS DU BILAN – ETAT DES IMMOBILISATIONS – CONSTRUCTIONS		B11.2

Constructions, installations et agencements (hors bâtiments scolaires) (1)

	Désignation des ensembles	Date d'acquisition	Valeur acquisition	Durée amortissement	Cumul des amortissements antérieurs	Amortissements de l'exercice	Valeur nette comptable au 31/12 de l'exercice
TOTAL			82 431 651,19		15 590 419,21	2 427 485,00	64 413 746,98
Immobilisations incorporelles			0,00		0,00	0,00	0,00
Immobilisations corporelles			82 431 651,19		15 590 419,21	2 427 485,00	64 413 746,98
	DEPOSE ET REPOSE DE BOISERIES AU CHATEAU	20/02/2004	15 998,89	0	15 998,89	0,00	0,00
	Opér. 2000-00542 Réaménag 89 Fbg st Jean	29/03/2004	139 699,08	0	37 248,00	4 656,00	97 795,08
	Etude préalable lumières château de Sull	02/04/2004	5 980,00	0	5 980,00	0,00	0,00
	Restauration canapé 3 places régence (op	16/04/2004	2 896,71	0	2 896,71	0,00	0,00
	Restauration cadre toile 1er Duc de Sull	16/04/2004	3 588,00	0	3 588,00	0,00	0,00
	Opér. 2003-01038 Maison des Sports	02/07/2004	65 778,41	0	13 152,00	2 192,00	50 434,41
	Opér. 2004-01098 GR2004 Gend Ferté	02/07/2004	23 178,84	0	23 178,84	0,00	0,00
	GEN004 Grosses rép 2004,gend Bellegarde	02/07/2004	22 702,31	0	6 048,00	756,00	15 898,31
	Opér. 2004-00825 GR 2004 gend Meung	02/07/2004	22 797,55	0	22 797,55	0,00	0,00
	Opér. 2004-00826 GR 2004 Gend Gien	02/07/2004	95 379,45	0	95 379,45	0,00	0,00
	Opér. 2004-00827 GR 2004 Gend Jargeau	02/07/2004	17 099,98	0	17 099,98	0,00	0,00
	Opér. 2004-01096 Gend. Outarville GR2004	02/07/2004	30 510,88	0	6 102,00	1 017,00	23 391,88
	Opér. 2004-02183 Ch. Chamerolles parc	05/10/2004	19 683,94	0	9 840,00	1 640,00	8 203,94
	Fourniture et pose matériels éclairage c	20/12/2004	38 012,70	0	38 012,70	0,00	0,00
	Maison de retraite de Dordives	21/12/2004	311 073,39	0	311 073,39	0,00	0,00
	Maison enfance (antenne de Montargis) tr	21/12/2004	415,71	0	415,71	0,00	0,00
	Maison de retraite Malesherbes:Reféction	21/12/2004	56 823,18	0	56 823,18	0,00	0,00
	Maison de l'Enfance Orléans: Sécurité	21/12/2004	33 938,91	0	33 938,91	0,00	0,00
	Château de Sully/Loire: vannes des douve	21/12/2004	75 757,74	0	75 757,74	0,00	0,00
	Logements : Combles et portail 85 fg st	21/12/2004	18 407,24	0	12 880,00	920,00	4 607,24
	Caserne de Cléry St André GR2001	21/12/2004	21 067,00	0	21 067,00	0,00	0,00
	Travaux Gendarmerie de Bellegarde	21/12/2004	57 058,84	0	57 058,84	0,00	0,00
	Aménagement du Parc de Châteauneuf/Loire	22/12/2004	217 169,06	0	217 169,06	0,00	0,00
	Aménagement du Parc de Sully/Loire 2002	22/12/2004	48 369,52	0	48 369,52	0,00	0,00
	Aménagement du Parc de Trousse Bois 1997	22/12/2004	3 436,59	0	3 436,59	0,00	0,00
	Etude région naturelle petite Beauce sé	22/12/2004	20 391,80	0	20 391,80	0,00	0,00
	Reféction du parcours orientation à Chât	22/12/2004	310,16	0	310,16	0,00	0,00
	Opér. 2004-02076 CNFPT réseaux électr.	22/02/2005	272 759,17	0	81 822,00	13 637,00	177 300,17

	Désignation des ensembles	Date d'acquisition	Valeur acquisition	Durée amortissement	Cumul des amortissements antérieurs	Amortissements de l'exercice	Valeur nette comptable au 31/12 de l'exercice
	Confection et pose de rideaux au Château	25/02/2005	31 129,49	0	31 129,49	0,00	0,00
	Opér. 2005-01185 Halle Bellegarde Txv	12/04/2005	17 045,18	0	5 112,00	852,00	11 081,18
	Opér. 2005-00356 Txv collèges	25/04/2005	8 528,70	0	2 982,00	426,00	5 120,70
	Opér. 2004-01583 Foyer Maison enfance	10/05/2005	158 230,77	0	31 644,00	5 274,00	121 312,77
	Opér. 2005-00467 Gare Routière Orléans	14/06/2005	122 794,94	0	4 093,00	4 093,00	114 608,94
	Opér. 2002-00642 Ch. Sully sur Loire	29/07/2005	3 143 910,63	0	733 579,00	104 797,00	2 305 534,63
	Opér. 2005-01457 Ch Chamerolles HALLE	02/08/2005	4 203 513,06	0	140 117,00	140 117,00	3 923 279,06
	Opér. 2005-01643 Maisons éclésières	30/08/2005	10 669,50	0	10 669,50	0,00	0,00
	Château de Sully/Loire:vidange des douve	05/10/2005	73 196,62	0	73 196,62	0,00	0,00
	B0000123études et prestations préliminai	06/10/2005	34 289,40	0	34 289,40	0,00	0,00
	Opér. 2005-00660 Col J Curie Orléans	09/11/2005	34 697,14	0	10 404,00	1 734,00	22 559,14
	Opér. 2005-02711 Château Sully aménag	22/11/2005	29 608,87	0	8 880,00	1 480,00	19 248,87
	Opér. 2005-02983 Parc Chateaneuf	25/11/2005	261 052,80	0	52 206,00	8 701,00	200 145,80
	Centre Maternel Réparation des désordres	30/12/2005	88 569,48	0	88 569,48	0,00	0,00
	Maison de Retraite Outarville - mise	30/12/2005	314 565,00	0	314 565,00	0,00	0,00
	Mise aux normes Maison de Retraite de Do	30/12/2005	220 406,67	0	220 406,67	0,00	0,00
	Mise aux normes maison de retraite de M	30/12/2005	247 033,26	0	247 033,26	0,00	0,00
	Foyer de vie 'la Clairiere': installatio	30/12/2005	273 147,99	0	273 147,99	0,00	0,00
	Maison de l'enfance Orléans GR2001	30/12/2005	404 795,17	0	404 795,17	0,00	0,00
	Maison de retraite Dordives aménagement	30/12/2005	45 334,85	0	45 334,85	0,00	0,00
	Etudes/prest. prélimin. travaux maisons	30/12/2005	48 896,92	0	48 896,92	0,00	0,00
	B0000123études et prestations préliminai	30/12/2005	38 420,19	0	38 420,19	0,00	0,00
	Villemandeur - Achats prairies - Session	30/12/2005	159 282,11	0	103 532,00	7 964,00	47 786,11
	EN464 Parc Châteaneuf	30/12/2005	1 399,32	0	1 399,32	0,00	0,00
	Parc de Châteaneuf/Loire: clôtures	30/12/2005	20 737,63	0	20 737,63	0,00	0,00
	Rénovation Hôtel de la Bretonnerie	30/12/2005	257 402,30	0	223 080,00	17 162,30	17 162,30
	Restauration des maisons éclésières	30/12/2005	189 578,20	0	189 578,20	0,00	0,00
	Gendarmerie de Bellegarde GR2002	30/12/2005	18 857,68	0	18 857,68	0,00	0,00
	Gendarmerie de Gien GR2002	30/12/2005	35 519,25	0	35 519,25	0,00	0,00
	Gendarmerie de Jargeau GR2002	30/12/2005	8 086,98	0	8 086,98	0,00	0,00
	Gendarmerie La Ferté GR2002	30/12/2005	14 560,43	0	14 560,43	0,00	0,00
	Gendarmerie d'Outarville GR2002	30/12/2005	49 927,77	0	49 927,77	0,00	0,00
	Opér. 2005-00274 Col Bruant Courtenay	14/02/2006	32 532,25	0	11 382,00	1 626,00	19 524,25
	Opér. 2005-01068 Col Bruant Courtenay	07/03/2006	14 106,46	0	4 935,00	705,00	8 466,46
	Aménagement du parvis HDD bornes rétract	12/04/2006	30 199,00	0	30 199,00	0,00	0,00
	Opér. 2005-02391 G Rep Gend Outarville	15/05/2006	280 822,99	0	56 160,00	9 360,00	215 302,99

	Désignation des ensembles	Date d'acquisition	Valeur acquisition	Durée amortissement	Cumul des amortissements antérieurs	Amortissements de l'exercice	Valeur nette comptable au 31/12 de l'exercice
	Opér. 2005-02397 Gendarmeries - gr rép.	04/07/2006	115 949,81	0	23 184,00	3 864,00	88 901,81
	Opér. 2006-00287 Musée de Lorris	27/07/2006	162 197,29	0	37 842,00	5 406,00	118 949,29
	Opér. 2006-02581 MR Outarville	07/08/2006	87 367,89	0	20 384,00	2 912,00	64 071,89
	Opér. 2006-02026 Foyer vie La Clairière	29/09/2006	213 929,32	0	42 780,00	7 130,00	164 019,32
	Opér. 2005-02355 Gend Bellegarde-2033	03/10/2006	65,28	0	65,28	0,00	0,00
	Opér. 2005-02371 Gend de Gien -2033	03/10/2006	65,28	0	65,28	0,00	0,00
	Opér. 2005-02381 Gend Ferté st Aubin2033	03/10/2006	65,28	0	65,28	0,00	0,00
	Opér. 2006-01195 Signalé Bat Dptaux-2033	06/10/2006	1 760,99	0	440,00	88,00	1 232,99
	Opér. 2006-03403 Ch. Gien - chauffage	29/11/2006	303 185,65	0	60 636,00	10 106,00	232 443,65
	Foyer de vie Paul Cadot Programmation Tr	29/12/2006	266 740,93	0	266 740,93	0,00	0,00
	Encours complément pour Maison Enfance	29/12/2006	380,30	0	380,30	0,00	0,00
	Opér. 2002-00642 Ch Sully sur Loire 2031	29/12/2006	112 955,62	0	26 355,00	3 765,00	82 835,62
	Parc départemental Etang du Puits	29/12/2006	738 692,54	0	443 208,00	36 934,00	258 550,54
	NOUVELLE GENDARMERIE DE BEAUGENCY	29/12/2006	2 188 490,74	0	875 388,00	72 949,00	1 240 153,74
	Travaux logement commandant gendarmerie	29/12/2006	9 797,88	0	9 797,88	0,00	0,00
	X00017: Restauration de broderies du Châ	29/12/2006	22 546,05	0	22 546,05	0,00	0,00
	Aménagement sur pointe de Courpin	29/12/2006	8 970,00	0	8 970,00	0,00	0,00
	Opér. 2006-01195 Signalétique Bat Dptaux	05/02/2007	413,65	0	100,00	20,00	293,65
	Opér. 2005-00602 Rue Coin Chaud	19/02/2007	285 758,19	0	57 150,00	9 525,00	219 083,19
	Opér. 2006-00907 mur douves ch. Chamerol	01/03/2007	220 081,44	0	118 503,00	16 929,00	84 649,44
	Opér. 2007-00548 Tvx maintenance-2033	09/05/2007	10 995,18	0	3 294,00	549,00	7 152,18
	Opér. 2006-05231 Aménag parc villem-2033	29/06/2007	50,00	0	20,00	4,00	26,00
	Opér. 2005-02355 Gend Bellegarde	04/07/2007	10 383,30	0	10 383,30	0,00	0,00
	Opér. 2005-02371 Gend de Gien	04/07/2007	32 355,45	0	32 355,45	0,00	0,00
	Opér. 2005-02381 Gend Ferté st Aubin	04/07/2007	12 354,90	0	12 354,90	0,00	0,00
	Opér. 2007-02133 Pôle Ado. Orléans	20/07/2007	2 981,19	0	594,00	99,00	2 288,19
	Opér. 2006-02026 F Vie La Clairière-2031	21/07/2007	11 060,00	0	2 208,00	368,00	8 484,00
	Opér. 2007-02616 Sully boutique agenc	04/10/2007	47 201,00	0	14 160,00	2 360,00	30 681,00
	Opér. 2005-02397 Gendarmeries-2031	14/11/2007	6 191,64	0	1 236,00	206,00	4 749,64
	Opér. 2005-02391 Gend Outarville - 2033	14/11/2007	509,02	0	96,00	16,00	397,02
	Opér. 2006-01195 Signalé Bat Dptaux-2031	15/11/2007	19 841,64	0	4 960,00	992,00	13 889,64
	Opér. 2007-02642 C. Secours Sully-2033	20/11/2007	50,00	0	6,00	1,00	43,00
	Opér. 2006-01201 Clôtures collèges	28/11/2007	108 351,86	0	37 919,00	5 417,00	65 015,86
	Opér. 2005-02381 Gend Ferté st Aubin2031	10/12/2007	2 284,67	0	2 284,67	0,00	0,00
	Opér. 2007-02444 Logts Fonct Col -2033	14/12/2007	4 939,82	0	984,00	246,00	3 709,82
	Opér. 2005-02355 Gend Bellegarde-2031	20/12/2007	442,75	0	442,75	0,00	0,00

	Désignation des ensembles	Date d'acquisition	Valeur acquisition	Durée amortissement	Cumul des amortissements antérieurs	Amortissements de l'exercice	Valeur nette comptable au 31/12 de l'exercice
	Opér. 2005-02371 Gend de Gien -2031	20/12/2007	1 581,25	0	1 581,25	0,00	0,00
	Maison de retraite de Malesherbes: amélio	31/12/2007	29 287,11	0	29 287,11	0,00	0,00
	Maison de retraite de Dordives: extensio	31/12/2007	148 067,83	0	148 067,83	0,00	0,00
	Parc de Villemendeur 2005	31/12/2007	29 462,75	0	17 996,00	1 636,00	9 830,75
	Tvx sécurité avant cour Ch Sully / Loire	31/12/2007	741 549,19	0	407 847,00	37 077,00	296 625,19
	Aménagement au Château de Chamerolles	31/12/2007	24 926,96	0	16 126,00	1 466,00	7 334,96
	Tvx confortement mur Ch Sully / Loire	31/12/2007	38 746,25	0	21 307,00	1 937,00	15 502,25
	Construction d'une Gendarmerie à Briare	31/12/2007	19 924,60	0	7 304,00	664,00	11 956,60
	Construction d'une gendarmerie à Châteaur	31/12/2007	15 141,90	0	5 544,00	504,00	9 093,90
	Travaux gendarmerie de Gien	31/12/2007	147 910,93	0	147 910,93	0,00	0,00
	Travaux de gendarmerie de Jargeau	31/12/2007	64 606,68	0	64 606,68	0,00	0,00
	Travaux de gendarmerie de La Ferté St Au	31/12/2007	18 139,46	0	18 139,46	0,00	0,00
	Travaux de gendarmerie d'Outarville	31/12/2007	40 586,99	0	40 586,99	0,00	0,00
	Gendarmerie de Cléry GR2002	31/12/2007	40 552,10	0	40 552,10	0,00	0,00
	Gendarmerie de meung GR2002	31/12/2007	38 592,17	0	38 592,17	0,00	0,00
	MATS EVENEMENTIELS COMMUNICATION 2006	31/12/2007	14 817,82	0	14 817,82	0,00	0,00
	Travaux BDP	31/12/2007	179 813,21	0	98 890,00	8 990,00	71 933,21
	Opér. 2005-02391 Gend Outarville - 2033	22/01/2008	921,60	0	180,00	30,00	711,60
	Opér. 2007-02405 Réaménag. Centre-2033	25/01/2008	5 805,08	0	193,00	193,00	5 419,08
	Opér. 2007-02133 Pôle Ado. Orléans -2033	25/01/2008	5 798,91	0	1 158,00	193,00	4 447,91
	Opér. 2007-02405 Centre Maternel Orléans	29/01/2008	1 967 882,43	0	65 596,00	65 596,00	1 836 690,43
	Opér. 2007-02133 Pôle Ado. Orléans	29/01/2008	1 954 452,67	0	390 888,00	65 148,00	1 498 416,67
	Opér. 2006-01201 Clôtures collèges -2031	22/02/2008	1 435,20	0	497,00	71,00	867,20
	Opér. 2007-04672 Parc Châteauneuf Loire	13/03/2008	13 182,65	0	2 270,00	454,00	10 458,65
	Opér. 2006-03497 Château Gien Tvx	19/03/2008	118 921,22	0	25 482,00	4 247,00	89 192,22
	Maison des Mutilés rue Théophile Chollet	10/04/2008	460 450,22	0	153 480,00	15 348,00	291 622,22
	Opér. 2007-02642 CENTRE SECOURS SULLY	11/04/2008	1 896 515,92	0	379 302,00	63 217,00	1 453 996,92
	Opér. 2006-02581 MR Outarville 2033	22/04/2008	542,72	0	126,00	18,00	398,72
	Opér. 2006-02026 F Vie La Clairière-2033	22/04/2008	1 879,08	0	372,00	62,00	1 445,08
	Opér. 2006-00907 mur douves Chamerol2033	22/04/2008	50,00	0	21,00	3,00	26,00
	Opér. 2006-03403 Ch. Gien-chauffage-2033	22/04/2008	2 794,20	0	558,00	93,00	2 143,20
	Opér. 2007-02133 Pôle Ado. Orléans -2033	22/04/2008	1 044,48	0	204,00	34,00	806,48
	Opér. 2007-02133 Pôle Ado. Orléans -2031	22/04/2008	84 071,68	0	16 812,00	2 802,00	64 457,68
	Opér. 2005-02391 Gend Outarville - 2031	22/04/2008	11 112,08	0	2 220,00	370,00	8 522,08
	Opér. 2005-02397 Gendarmeries-2033	22/04/2008	604,16	0	120,00	20,00	464,16
	Opér. 2006-00287 Musée de Lorris -2033	22/04/2008	450,56	0	105,00	15,00	330,56

	Désignation des ensembles	Date d'acquisition	Valeur acquisition	Durée amortissement	Cumul des amortissements antérieurs	Amortissements de l'exercice	Valeur nette comptable au 31/12 de l'exercice
	Opér. 2006-00287 Musée de Lorris - 2031	22/04/2008	7 434,34	0	1 729,00	247,00	5 458,34
	Opér. 2005-02397 Gendarmeries 2031	22/04/2008	8 409,54	0	1 680,00	280,00	6 449,54
	Opér. 2006-01201 Clôtures collèges -2033	22/04/2008	755,57	0	259,00	37,00	459,57
	Opér. 2007-02616 Sully boutique - 2033	22/04/2008	100,00	0	30,00	5,00	65,00
	Opér. 2006-01201 Clôtures collèges -2031	22/04/2008	7 654,40	0	2 674,00	382,00	4 598,40
	Opér. 2005-02406 Lopsi gend Neuville2033	25/04/2008	55,00	0	55,00	0,00	0,00
	Opér. 2008-01868 Foyer Enfance Orléans	14/05/2008	2 434 315,00	0	486 858,00	81 143,00	1 866 314,00
	Opér. 2007-00548 Tvx maintenance-2031	19/05/2008	80 932,22	0	24 276,00	4 046,00	52 610,22
	Opér. 2007-02405 Réaménag. Centre-2031	20/05/2008	1 883,80	0	62,00	62,00	1 759,80
	Opér. 2008-01868 F. Enfance Orléans-2033	20/05/2008	1 116,56	0	222,00	37,00	857,56
	Opér. 2007-02133 Pôle Ado. Orléans -2031	20/05/2008	11 432,27	0	2 286,00	381,00	8 765,27
	Opér. 2007-02444 Tvx Logts Fonct Coll	27/05/2008	187 230,98	0	37 444,00	9 361,00	140 425,98
	Opér. 2006-00907 mur douves Chamerol2031	01/07/2008	3 561,59	0	1 911,00	273,00	1 377,59
	Opér. 2006-03403 Ch. Gien-chauffage-2033	18/07/2008	133,12	0	24,00	4,00	105,12
	Opér. 2007-00548 Coll Dptaux Tvx Maint	05/08/2008	4 112 295,85	0	1 233 684,00	205 614,00	2 672 997,85
	Opér. 2008-03543 Op therm 3 col - 2033	08/08/2008	1 245,44	0	434,00	62,00	749,44
	Opér. 2006-03403 Ch. Gien-chauffage-2031	19/08/2008	13 462,03	0	2 688,00	448,00	10 326,03
	Opér. 2008-03549 Cloture 12 collèges2033	25/08/2008	1 147,16	0	399,00	57,00	691,16
	Maison éclusière à Mardié: Restructurati	11/09/2008	208 366,40	0	208 366,40	0,00	0,00
	Opér. 2008-03549 Clôtures 12 Collèges	22/09/2008	381 404,26	0	133 490,00	19 070,00	228 844,26
	Opér. 2008-03543 Op Thermiques 3 Coll.	22/09/2008	577 082,15	0	201 978,00	28 854,00	346 250,15
	Opér. 2005-02408 Lopsi gend Beaune	26/09/2008	2 232,32	0	79,00	79,00	2 074,32
	Opér. 2008-00227 Lopsi 2 -Courtenay	26/09/2008	5 924,17	0	211,00	211,00	5 502,17
	Opér. 2006-05231 Améng parc villemendeur	01/10/2008	246 213,26	0	41 035,00	8 207,00	196 971,26
	Opér. 2008-01868 F. Enfance Orléans-2031	02/10/2008	117 978,33	0	23 592,00	3 932,00	90 454,33
	Opér. 2005-02406 Lopsi gend Neuville	02/10/2008	2 667,73	0	95,00	95,00	2 477,73
	Opér. 2007-02444 Tvx Logts Fonct Coll	02/10/2008	913 666,91	0	182 732,00	45 683,00	685 251,91
	Opér. 2008-00227 Lopsi 2 -Courtenay-2031	22/10/2008	15 144,17	0	540,00	540,00	14 064,17
	Opér. 2005-02408 Lopsi gend Beaune-2033	22/10/2008	1 359,00	0	48,00	48,00	1 263,00
	X0047: Acquisition d'un meuble à fiches	29/10/2008	9 401,77	0	9 401,77	0,00	0,00
	Opér. 2005-02983 Parc Chateauneuf-2033	31/10/2008	291,84	0	54,00	9,00	228,84
	Opér. 2007-01606 Maint. Gend. Gien-2033	31/10/2008	55,00	0	55,00	0,00	0,00
	Opér. 2007-05424 Parc Chateauneuf/Loire	13/11/2008	348 667,21	0	69 732,00	11 622,00	267 313,21
	Opér. 2008-20503 Passerelle provis SULLY	18/11/2008	79 188,11	0	79 188,11	0,00	0,00
	Opér. 2006-00907 Ch Chamerolles Mur-2033	25/11/2008	793,60	0	427,00	61,00	305,60
	Opér. 2006-05231 Améng parc villemendeur	28/11/2008	1 012,19	0	420,00	84,00	508,19

	Désignation des ensembles	Date d'acquisition	Valeur acquisition	Durée amortissement	Cumul des amortissements antérieurs	Amortissements de l'exercice	Valeur nette comptable au 31/12 de l'exercice
	Opér. 2005-02406 Lopsi gend Neuville-2031	09/12/2008	17 916,80	0	639,00	639,00	16 638,80
	Opér. 2005-02408 Lopsi gend Beaune-2031	16/12/2008	69 427,81	0	2 479,00	2 479,00	64 469,81
	Opér. 2006-00907 Ch Chamerolles Mur-2031	18/02/2009	10 795,23	0	5 810,00	830,00	4 155,23
	Frais d'inventaire site MR Malesherbes	17/04/2009	1 843,04	0	1 843,04	0,00	0,00
	Opér. 2007-02405 Réaménag. Centre-2031	17/04/2009	9 252,06	0	308,00	308,00	8 636,06
	Opér. 2008-20585 Parc Chateauneuf mur	29/04/2009	1 623,57	0	275,00	55,00	1 293,57
	Opér. 2007-01606 Gendarmerie Gien	29/04/2009	26 992,80	0	26 992,80	0,00	0,00
	Opér. 2008-00227 Lopsi 2 -Courtenay-2031	05/05/2009	39 662,04	0	1 416,00	1 416,00	36 830,04
	Opér. 2006-00907 Ch Chamerolles Mur-2033	06/05/2009	203,34	0	105,00	15,00	83,34
	Opér. 2008-20048 M Retraite Malesherbes	12/05/2009	47 999,35	0	11 193,00	1 599,00	35 207,35
	Opér. 2008-03549 Clotur 12 collèges-2031	13/05/2009	15 175,89	0	5 306,00	758,00	9 111,89
	Opér. 2007-01606 Maint. Gend. Gien-2031	15/06/2009	1 529,75	0	1 529,75	0,00	0,00
	Opér. 2009-03287 Travaux - Lopsi2	25/06/2009	320 000,00	0	53 330,00	10 666,00	256 004,00
	Opér. 2009-01376 Sully Passerelle - 2033	10/08/2009	65,00	0	65,00	0,00	0,00
	Opér. 2009-03022 Ch. Chamerolles-Pont	12/08/2009	58 884,68	0	27 174,00	4 529,00	27 181,68
	Opér. 2009-04333 Musée Lorriss-Scenograph	17/08/2009	174 528,34	0	34 902,00	5 817,00	133 809,34
	Opér. 2009-01376 Ch. Sully-Passerelle	19/08/2009	114 116,50	0	114 116,50	0,00	0,00
	Opér. 2008-00371 C. Secours Pithiv-2031	19/08/2009	8 903,40	0	592,00	296,00	8 015,40
	Opér. 2005-02391 Gend. Outarville - 2033	27/08/2009	1 447,22	0	288,00	48,00	1 111,22
	Opér. 2008-00371 C. Secours Pithiv-2033	15/09/2009	1 982,11	0	132,00	66,00	1 784,11
	Opér. 2009-01470 SSI Bat. administratifs	10/11/2009	45 554,99	0	13 662,00	2 277,00	29 615,99
	Opér. 2007-02642 C. Secours Sully	19/11/2009	53 002,82	0	10 596,00	1 766,00	40 640,82
	Opér. 2006-03503 Chateau Sully Travaux	14/12/2009	38 880,61	0	38 880,61	0,00	0,00
	Opér. 2008-00371 C. SECOURS PITHIVIERS	10/02/2010	10 758 038,81	0	717 202,00	358 601,00	9 682 235,81
	Opér. 2008-03543 Op therm 3 col - 2031	26/02/2010	46 487,31	0	16 268,00	2 324,00	27 895,31
	Opér. 2010-00046 Clotures colleges- 2033	12/03/2010	1 623,50	0	486,00	81,00	1 056,50
	Opér. 2010-01748 Chamerolles	14/04/2010	65 502,27	0	35 266,00	5 038,00	25 198,27
	Opér. 2006-05231 Aménag parc villem-2033	21/05/2010	704,00	0	290,00	58,00	356,00
	Opér. 2010-03976 Tvx collèges	28/06/2010	451 049,97	0	135 312,00	22 552,00	293 185,97
	Opér. 2010-04513 Aménag..fonction Bat.	01/07/2010	159 117,81	0	47 730,00	7 955,00	103 432,81
	Opér. 2010-00224 GER tout collège	12/07/2010	598 865,20	0	119 772,00	29 943,00	449 150,20
	Opér. 2010-00046 Clotures collèges	12/07/2010	1 117 180,01	0	335 154,00	55 859,00	726 167,01
	Opér. 2010-00224 GER 2010 Collèges-2033	16/07/2010	401,50	0	80,00	20,00	301,50
	Opér. 2010-00036 Ch. Chamerolles Amenag	26/07/2010	46 879,79	0	0,00	0,00	46 879,79
	Opér. 2010-03860 Ascenceurs Coll. - 2033	27/07/2010	140,00	0	35,00	7,00	98,00
	Opér. 2010-01656 Bat provisions -2033	28/07/2010	925,00	0	276,00	46,00	603,00

	Désignation des ensembles	Date d'acquisition	Valeur acquisition	Durée amortissement	Cumul des amortissements antérieurs	Amortissements de l'exercice	Valeur nette comptable au 31/12 de l'exercice
	Opér. 2010-03962 Mise normes Asenceurs	05/08/2010	43 822,69	0	10 955,00	2 191,00	30 676,69
	Opér. 2010-01656 Bat provisoires -2031	18/08/2010	174 541,09	0	52 362,00	8 727,00	113 452,09
	Opér. 2010-04514 Chateaux - txx adapt	10/09/2010	9 353,31	0	1 866,00	311,00	7 176,31
	Opér. 2010-01605 Plan réduction vulné CG	13/09/2010	122 421,64	0	6 121,00	6 121,00	110 179,64
	Opér. 2010-01656 Bat provisoires 4 Col	22/09/2010	657 101,62	0	197 130,00	32 855,00	427 116,62
	Opér. 2010-03914 Txx Le-Puellier	27/10/2010	23 828,49	0	4 764,00	794,00	18 270,49
	Opér. 2009-06532 M Retraite Outarville	24/11/2010	29 959,62	0	1 248,00	1 248,00	27 463,62
	Opér. 2006-05231 Aménag parc villem-2031	15/12/2010	4 517,22	0	1 880,00	376,00	2 261,22
	Opér. 2005-02406 Lopsi gend Neuville2031	15/12/2010	21 674,23	0	774,00	774,00	20 126,23
	Opér. 2010-03962 Asenceurs normes -2033	15/12/2010	561,00	0	140,00	28,00	393,00
	Opér. 2010-03860 Collèges Ascenceurs	18/01/2011	72 588,17	0	18 145,00	3 629,00	50 814,17
	Opér. 2010-00036 Ch. Chamerolles -2033	21/02/2011	140,00	0	0,00	0,00	140,00
	Opér. 2011-00096 Batiments - Txx	25/02/2011	218 861,71	0	43 772,00	10 943,00	164 146,71
	Opér. 2011-01602 Foyer Paul Cadot	24/05/2011	65 990,15	0	8 796,00	2 199,00	54 995,15
	Opér. 2007-00548 Coll Dptaux Txx Maint	17/06/2011	9 312,61	0	2 790,00	465,00	6 057,61
	Opér. 2011-01622 Ch. Chamerolles Txx	24/06/2011	5 681,00	0	811,00	81,00	4 059,00
	Opér. 2011-01487 MR Départementales	12/07/2011	21 863,94	0	6 558,00	1 093,00	14 212,94
	Opér. 2011-01617 Ch Sully/Chamer - 2033	27/07/2011	118,25	0	0,00	0,00	118,25
	Opér. 2011-00143 Txx cablages 4 - 2033	02/08/2011	46,25	0	12,00	2,00	32,25
	Opér. 2011-00183 Ch. Sully - menuiseries	29/08/2011	192 497,10	0	0,00	8 369,00	184 128,10
	Opér. 2010-00224 GER 2010 Collèges-2031	29/08/2011	667,66	0	132,00	33,00	502,66
	Opér. 2011-00116 Chateaux Txx Amenag	01/09/2011	25 531,15	0	5 104,00	1 276,00	19 151,15
	Opér. 2011-00143 Txx cablages 4 Collèges	21/10/2011	19 820,01	0	5 946,00	991,00	12 883,01
	Opér. 2009-03403 MR Malesherbes	30/11/2011	19 633,54	0	3 505,00	701,00	15 427,54
	Opér. 2011-05174 Txx Amenag. Fontionnels	07/12/2011	27 609,15	0	5 520,00	1 380,00	20 709,15
	Opér. 2010-00224 GER 2010 Collèges-2033	29/02/2012	990,00	0	196,00	49,00	745,00
	Opér. 2007-05424 Parc Chateauneuf/Loire	01/03/2012	47 020,01	0	6 716,00	1 679,00	38 625,01
	Opér. 2010-04515 Parc Chateauneuf Abris	12/04/2012	3 777,92	0	650,00	130,00	2 997,92
	Opér. 2012-00253 Batiments - Txx	20/04/2012	66 033,35	0	13 204,00	3 301,00	49 528,35
	Opér. 2012-01388 M Retraite Malesherbes	02/05/2012	81 679,53	0	2 722,00	2 722,00	76 235,53
	Opér. 2010-05637 Sdis Semoy Reconst	24/08/2012	200 239,50	0	13 348,00	6 674,00	180 217,50
	Ecriture de frais d'étude	19/09/2012	1 495,00	0	53,00	53,00	1 389,00
	Opér. 2011-01617 Ch Sully / Chamerolles	28/09/2012	150 874,23	0	0,00	0,00	150 874,23
	Opér. 2010-05637 Sdis Semoy Reconst-2033	28/09/2012	0,00	0	0,00	0,00	0,00
	Opér. 2011-00161 Gendarmerie Gien GR	28/09/2012	62 273,26	0	2 075,00	2 075,00	58 123,26
	Opér. 2010-05637 Sdis Semoy Reconst-2031	01/10/2012	0,00	0	0,00	0,00	0,00

	Désignation des ensembles	Date d'acquisition	Valeur acquisition	Durée amortissement	Cumul des amortissements antérieurs	Amortissements de l'exercice	Valeur nette comptable au 31/12 de l'exercice
	Opér. 2012-00013 Museo Ch Sully	12/10/2012	80 012,40	0	0,00	0,00	80 012,40
	Opér. 2012-00309 Petits Amenagements	15/10/2012	24 819,65	0	4 960,00	1 240,00	18 619,65
	Opér. 2005-02408 Lopsi Beauce	31/12/2012	6 095,48	0	217,00	217,00	5 661,48
	Opér. 2011-05190 Démol. Bat inoccupés	01/02/2013	49 699,78	0	12 420,00	2 484,00	34 795,78
	Opér. 2011-00168 Renov maison 83 Fbg St	08/02/2013	21 168,58	0	846,00	846,00	19 476,58
	Opér. 2012-00104 Maison des sports	08/04/2013	244 267,29	0	8 142,00	8 142,00	227 983,29
	Opér. 2013-00134 Aménag Fonct MR Dptales	15/04/2013	84 970,35	0	2 832,00	2 832,00	79 306,35
	Opér. 2013-00281 Tvx de gros entretien	19/04/2013	44 058,77	0	1 468,00	1 468,00	41 122,77
	Opér. 2013-00210 Chateaux Tvx Amenag	29/07/2013	23 785,18	0	792,00	792,00	22 201,18
	Opér. 2012-00118 Ferme des saints Peres	29/07/2013	128 986,38	0	4 299,00	4 299,00	120 388,38
	Opér.2005-02406 Lopsi gend Neuville 2031	12/09/2013	6 542,12	0	233,00	233,00	6 076,12
	Opér. 2009-006297	12/09/2013	210,00	0	210,00	0,00	0,00
	2015-05190 Démol.Bat inoccupés	12/09/2013	8 338,52	0	521,00	521,00	7 296,52
	Opér. 2013-04272 Gestion du risque-2031	16/12/2013	8 700,90	0	1 740,00	435,00	6 525,90
	Opér. 2013-04272 Gestion du risque	16/12/2013	208,82	0	40,00	10,00	158,82
	Opér. 2013-03944 Foyer La Clairière	25/02/2014	3 079,46	0	0,00	0,00	3 079,46
	Opér. 2014-00572 Chateaux Tvx Amenag	23/05/2014	16 899,29	0	563,00	563,00	15 773,29
	Opér. 2014-00569 Tvx Aménag Fonct 2014	29/07/2014	28 630,11	0	954,00	954,00	26 722,11
	GENDARMERIE DE BRIARE (BEA)	01/01/2015	4 915 652,73	0	0,00	0,00	4 915 652,73
	GENDARMERIE DE BEAUNE LA ROLANDE	01/01/2015	6 694 935,26	0	669 492,00	223 164,00	5 802 279,26
	GENDARMERIE DE NEUVILLE AUX BOIS	01/01/2015	4 880 646,01	0	488 064,00	162 688,00	4 229 894,01
	GENDARMERIE DE COURTENAY	01/01/2015	3 143 384,20	0	314 337,00	104 779,00	2 724 268,20
	GENDARMERIE DE CHATEAURENARD (BEA)	01/01/2015	3 024 397,04	0	0,00	0,00	3 024 397,04
	GENDARMERIE DE CHATEAUNEUF (BEA)	01/01/2015	5 252 719,96	0	0,00	0,00	5 252 719,96
	Opér. 2014-00568 Ch Chamerolles chauffag	04/05/2015	339 998,44	0	0,00	48 571,00	291 427,44
	Opér. 2016-03175 Ch Chamerolles chauffer	04/10/2016	40 327,03	0	0,00	5 761,00	34 566,03
	Opér. 2016-03278 Divers fuites Chateaux	04/10/2016	1 381,80	0	0,00	46,00	1 335,80
	Opér. 2016-03177 Ch Chamerolles Douves	29/11/2016	52 889,70	0	0,00	7 555,00	45 334,70
	Opér. 2016-00051 PMDI Plan mobilité	15/12/2016	12 727,02	0	0,00	0,00	12 727,02
	Opér. 2016-03176 Ch Chamerolles Tour	14/03/2017	2 067,04	0	0,00	295,00	1 772,04
	Opér. 2007-02405 Centre Maternel Orléans	31/12/2017	88 638,85	0	2 954,00	2 954,00	82 730,85
	Opér. 2013-03961 Halle Chamerolles	31/12/2017	310 505,99	0	10 350,00	10 350,00	289 805,99
	Opér. 2012-00104 Maison des sports-2033	31/12/2017	1 184,04	0	39,00	39,00	1 106,04
	Opér. 2009-01466 Rénovation imm Mutilés	31/12/2017	89 356,32	0	4 255,00	4 255,00	80 846,32
	Opér. 2009-00387- ME 87-89 fbg St Jean	31/12/2017	30 416,12	0	1 216,00	1 216,00	27 984,12
	Opér. 2007-04709 R. maisons éclésières	31/12/2017	343 144,01	0	11 438,00	11 438,00	320 268,01

	Désignation des ensembles	Date d'acquisition	Valeur acquisition	Durée amortissement	Cumul des amortissements antérieurs	Amortissements de l'exercice	Valeur nette comptable au 31/12 de l'exercice
	Opér. 2010-01605 Plan réduction vulné CG	31/12/2017	8 190,35	0	409,00	409,00	7 372,35
	Opér. 2011-05190 Démol. Bat inoccupés	31/12/2017	12 260,14	0	766,00	766,00	10 728,14
	Opér. 2009-03018 Musée Lorris	30/12/2019	66 362,78	0	0,00	0,00	66 362,78
	Opér. 2017-01760 Médiathèque Dptale	30/12/2019	171 990,41	0	0,00	0,00	171 990,41
Autres			0,00		0,00	0,00	0,00

(1) Acquis à compter du 01/01/2004.

IV – ANNEXES		IV
ELEMENTS DU BILAN – ETAT DES IMMOBILISATIONS – MATERIELS ET OUTILLAGES		B11.3

Installations techniques, matériels et outillages en cours d'amortissement (1)

Désignation du bien	Date d'acquisition	Valeur acquisition	Durée amortissement	Cumul des amortissements antérieurs	Amortissements de l'exercice	Valeur nette comptable au 31/12 de l'exercice
TOTAL		11 134 175,19		2 707 085,00	692 043,39	7 735 046,80
Opér. 2003-00650 Canal Orléans	11/10/2004	41 773,36	0	14 616,00	2 088,00	25 069,36
Opér. 2003-00653 Canal Orléans Txv	11/10/2004	149 801,02	0	37 450,00	7 490,00	104 861,02
Opér. 2003-00658 Canal Orléans	11/10/2004	168 587,37	0	59 003,00	8 429,00	101 155,37
Opér. 2003-00659 Canal Orléans Txv	10/11/2004	177 379,91	0	44 340,00	8 868,00	124 171,91
Opér. 2003-00662 Canal Orléans (2033)	31/12/2004	2 915,51	0	1 015,00	145,00	1 755,51
Opér. 2005-00084 Canal orléans	13/07/2005	59 102,83	0	20 685,00	2 955,00	35 462,83
Opér. 2005-00124 Canal Orléans Txv	21/09/2005	33 280,13	0	11 648,00	1 664,00	19 968,13
Opér. 2004-01680 Canal d'Orléans	06/02/2006	29 150,00	0	10 199,00	1 457,00	17 494,00
Opér. 2003-00651 Canal Orléans Reprise	21/09/2006	183 866,36	0	64 351,00	9 193,00	110 322,36
Opér. 2003-00660 Canal Orléans Pliasses	09/10/2006	159 798,15	0	55 923,00	7 989,00	95 886,15
Opér. 2006-01704 Restaur Canal d'Orléans	06/02/2007	1 809 868,45	0	542 958,00	90 493,00	1 176 417,45
Opér. 2003-00661 Canal Orléans Déversoi	18/06/2007	36 075,05	0	12 621,00	1 803,00	21 651,05
Opér. 2004-01680 Canal d'Orléans (2033)	06/08/2007	798,72	0	273,00	39,00	486,72
Opér. 2006-03474 Canal Orléans	31/08/2007	86 997,04	0	30 443,00	4 349,00	52 205,04
Opér. 2003-00662 Canal Orléans Txv-2033	14/11/2007	314,66	0	90,00	15,00	209,66
Opér. 2004-01680 Canal d'Orléans (2033)	14/11/2007	2 444,01	0	854,00	122,00	1 468,01
Opér. 2007-01541 Restaur Canal Orléans	21/11/2007	1 021 821,24	0	306 546,00	51 091,00	664 184,24
Opér. 2006-01704 Rest Canal Orléans-2033	28/03/2008	1 146,88	0	342,00	57,00	747,88
Opér. 2007-01541 Rest Canal Orléans-2033	22/04/2008	5 989,23	0	1 794,00	299,00	3 896,23
Opér. 2006-01704 Rest Canal Orléans-2031	22/04/2008	85 694,22	0	25 704,00	4 284,00	55 706,22
Opér. 2007-00790 Canal Orléans Mission	21/05/2008	3 897,98	0	1 358,00	194,00	2 345,98
Opér. 2007-01541 Rest Canal Orléans-2033	02/06/2008	942,98	0	282,00	47,00	613,98
MOT: Collège J. Prévert St Jean le Blanc	02/03/2009	1 266,65	0	756,00	84,00	426,65
MOT: Collège l'Orbellière Olivet	12/03/2009	4 299,80	0	2 574,00	286,00	1 439,80
MOT: services CG45 pôle adolescents	17/03/2009	1 096,19	0	657,00	73,00	366,19
MOT: services CG45 DSD	17/03/2009	435,94	0	261,00	29,00	145,94
MOT: services CG45 Maison enfance	07/04/2009	784,90	0	468,00	52,00	264,90
Opér. 2006-04499 Canal orléans	07/04/2009	5 437,31	0	1 897,00	271,00	3 269,31
MOT: Collège Montesquieu Orléans	10/04/2009	1 836,00	0	1 098,00	122,00	616,00
MOT: Collège Montabuzard Ingré	24/04/2009	4 299,80	0	2 574,00	286,00	1 439,80
MOT: Collège Pré des rois La Ferté	24/04/2009	8 368,51	0	5 013,00	557,00	2 798,51

Désignation du bien	Date d'acquisition	Valeur acquisition	Durée amortissement	Cumul des amortissements antérieurs	Amortissements de l'exercice	Valeur nette comptable au 31/12 de l'exercice
MOT: services CG45 DRH	04/05/2009	1 074,40	0	639,00	71,00	364,40
MOT: services CG45 Hôtel bretonnerie	19/05/2009	733,15	0	432,00	48,00	253,15
MOT: services CG45 Château Chamorolles	19/05/2009	519,00	0	306,00	34,00	179,00
MOT: services CG45 DSD	03/06/2009	598,06	0	351,00	39,00	208,06
MOT: services CG45 MDD Gien	29/06/2009	740,00	0	441,00	49,00	250,00
MOT: Collège Ferbois Jargeau	06/07/2009	27 896,90	0	16 731,00	1 859,00	9 306,90
MOT: services CG45 Service Intérieur	06/07/2009	3 235,18	0	1 935,00	215,00	1 085,18
MOT: services CG45 Drd Orléans	06/07/2009	1 107,54	0	657,00	73,00	377,54
MOT: services CG45 Chateau Sully	06/07/2009	1 950,00	0	1 170,00	130,00	650,00
MOT: services CG45 Service Intérieur	20/07/2009	5 141,50	0	3 078,00	342,00	1 721,50
MOT: Collège D. Poisson Pithiviers	21/08/2009	4 999,00	0	2 997,00	333,00	1 669,00
MOT: Collège M. de Sully -Sully s/ Loire	22/09/2009	1 220,45	0	729,00	81,00	410,45
MOT: Collège P. Eluard Chalette s/ Loing	22/09/2009	930,40	0	558,00	62,00	310,40
MOT: Collège La Sologne Ferté ST Aubin	22/09/2009	1 220,45	0	729,00	81,00	410,45
MOT: Collège D. Poisson Pithiviers	22/09/2009	5 404,54	0	3 240,00	360,00	1 804,54
MOT: services CG45 Service Intérieur	22/09/2009	9 559,63	0	5 733,00	637,00	3 189,63
MOT: Collège J de Tristan Cléry st André	30/09/2009	1 220,45	0	729,00	81,00	410,45
MOT: Collège R Goupil Beaugency	30/09/2009	930,40	0	558,00	62,00	310,40
MOT: Collège A Chene Fleury les Aubrais	30/09/2009	1 220,45	0	729,00	81,00	410,45
MOT: Collège Dunois Orléans	30/09/2009	2 440,89	0	1 458,00	162,00	820,89
MOT: Collège Gutenberg Malesherbes	30/09/2009	1 626,85	0	972,00	108,00	546,85
MOT: Collège A Fournier Orléans la source	30/09/2009	1 220,45	0	729,00	81,00	410,45
MOT: Services CG45 Reprographie	21/10/2009	747,50	0	441,00	49,00	257,50
MOT: Collège J. Rostand Orléans	21/10/2009	1 220,45	0	729,00	81,00	410,45
MOT: Collège J. Dunois Orléans	21/10/2009	18 080,54	0	10 845,00	1 205,00	6 030,54
MOT: Collège Jeanne d'Arc Orléans	21/10/2009	8 257,51	0	4 950,00	550,00	2 757,51
MOT: Collège C. Desvergues Bellegarde	21/10/2009	3 996,51	0	2 394,00	266,00	1 336,51
MOT: Collège Jeanne d'Arc Orléans	21/10/2009	8 530,00	0	5 112,00	568,00	2 850,00
MOT: Collège A. Bruant Courtenay	21/10/2009	2 279,44	0	1 359,00	151,00	769,44
MOT: Collège A. Bruant Courtenay	23/10/2009	6 777,75	0	4 059,00	451,00	2 267,75
MOT: services CG45 UTS Nord	24/11/2009	577,67	0	342,00	38,00	197,67
MOT: services CG45 UTS Ouest	24/11/2009	1 155,34	0	693,00	77,00	385,34
MOT: services CG45 UTS Sud	24/11/2009	577,67	0	342,00	38,00	197,67
MOT: Collège J. Prévert St Jean le Blanc	25/11/2009	3 414,20	0	2 043,00	227,00	1 144,20
MOT: Collège D. Poisson Pithiviers	25/11/2009	2 533,30	0	1 512,00	168,00	853,30
MOT: Collège J. Prevert St Jean le Blanc	25/11/2009	16 309,45	0	9 783,00	1 087,00	5 439,45
MOT: services CG45 Ernop Chalette	15/12/2009	1 035,74	0	621,00	69,00	345,74

Désignation du bien	Date d'acquisition	Valeur acquisition	Durée amortissement	Cumul des amortissements antérieurs	Amortissements de l'exercice	Valeur nette comptable au 31/12 de l'exercice
MOT: Collège A. Bruant Courtenay	15/12/2009	1 829,88	0	1 089,00	121,00	619,88
MOT: Collège R. Schumann Amilly	15/12/2009	10 094,59	0	6 048,00	672,00	3 374,59
MOT: services CG45 Archives-Illiers	15/12/2009	1 345,50	0	801,00	89,00	455,50
MOT: services CG45 Archives Coligny	16/12/2009	11 974,05	0	7 182,00	798,00	3 994,05
MOT: services CG45 DRD	17/12/2009	16 702,14	0	10 017,00	1 113,00	5 572,14
MOT: services CG 45 HDD	09/02/2010	6 647,37	0	3 544,00	443,00	2 660,37
MOT: services CG 45 Emop Chalette	02/03/2010	1 314,40	0	696,00	87,00	531,40
MOT: Collège D Poisson Pithiviers	02/03/2010	3 126,00	0	1 664,00	208,00	1 254,00
MOT: Collège E Bildsein Gien	11/03/2010	7 588,61	0	4 040,00	505,00	3 043,61
MOT: Collège C Desvergnes Bellegarde	11/03/2010	6 604,32	0	3 520,00	440,00	2 644,32
MOT: Collège Chinchon Montargis	11/03/2010	19 160,81	0	10 216,00	1 277,00	7 667,81
MOT: services CG 45 DSC	15/03/2010	3 460,20	0	1 840,00	230,00	1 390,20
MOT: services CG 45 Archives coligny	26/03/2010	9 895,70	0	5 272,00	659,00	3 964,70
MOT: Collège J Prevert St Jean Blanc	29/03/2010	8 530,00	0	4 544,00	568,00	3 418,00
MOT: Collège J Rostand Orléans	29/03/2010	3 341,50	0	1 776,00	222,00	1 343,50
MOT: Collège J de Tristan Cléry St André	29/03/2010	9 173,00	0	4 888,00	611,00	3 674,00
MOT: Collège J Prevert St Jean Blanc	29/03/2010	7 516,00	0	4 008,00	501,00	3 007,00
MOT: Collège la Sologne Tigy	29/03/2010	4 612,00	0	2 456,00	307,00	1 849,00
MOT: Collège J d'Arc Orléans	02/04/2010	10 584,50	0	5 640,00	705,00	4 239,50
MOT: services CG 45	20/04/2010	1 214,66	0	640,00	80,00	494,66
MOT: Collège M de Sully Sully / Loire	27/04/2010	1 124,24	0	592,00	74,00	458,24
MOT: services CG 45 M. Enfance	27/04/2010	1 956,00	0	1 040,00	130,00	786,00
MOT: Collège J Mermoz Gien	27/04/2010	3 600,00	0	1 920,00	240,00	1 440,00
MOT: services CG 45	27/04/2010	3 431,26	0	1 824,00	228,00	1 379,26
MOT: Collège J Mermoz Gien	07/06/2010	9 327,60	0	4 968,00	621,00	3 738,60
MOT: services CG 45 Archives Illiers	14/06/2010	579,20	0	304,00	38,00	237,20
MOT: services CG 45 DRD Orléans	02/07/2010	643,00	0	336,00	42,00	265,00
MOT: Collège R Goupil Beaugency	12/07/2010	3 611,00	0	1 920,00	240,00	1 451,00
Opér. 2007-04704 Restau Ecluses Combleux	04/08/2010	971,15	0	240,00	48,00	683,15
MOT: services CG 45 DRD	26/08/2010	20 705,19	0	11 040,00	1 380,00	8 285,19
MOT: services CG 45	10/09/2010	563,08	0	296,00	37,00	230,08
MOT: services CG 45 centre maternel	14/10/2010	2 884,11	0	1 536,00	192,00	1 156,11
MOT: Collège D Poisson Pithiviers	21/10/2010	6 833,99	0	3 640,00	455,00	2 738,99
MOT: services CG 45 DSC	29/10/2010	2 286,60	0	1 216,00	152,00	918,60
MOT: services CG45 - DRD	06/12/2010	28 127,25	0	15 000,00	1 875,00	11 252,25
MOT: 4 Collèges Malraux-Musset-Rivière	10/12/2010	10 341,69	0	5 512,00	689,00	4 140,69
MOT: 12 Collèges	10/12/2010	75 599,90	0	40 312,00	5 039,00	30 248,90

Désignation du bien	Date d'acquisition	Valeur acquisition	Durée amortissement	Cumul des amortissements antérieurs	Amortissements de l'exercice	Valeur nette comptable au 31/12 de l'exercice
MOT: services CG 45	14/12/2010	1 377,79	0	728,00	91,00	558,79
MOT: Collège Montjoie Saran	14/12/2010	18 528,95	0	9 880,00	1 235,00	7 413,95
MOT: Collège J de tristan Cléry st André	14/12/2010	2 800,00	0	1 488,00	186,00	1 126,00
MOT: services CG 45 DRD	18/01/2011	5 380,80	0	2 506,00	358,00	2 516,80
MOT: services CG 45 DRD	18/01/2011	1 298,44	0	602,00	86,00	610,44
MOT: Collège Renoir Ferrieres	08/02/2011	7 348,99	0	3 423,00	489,00	3 436,99
MOT: Collège Vallée Ouanne Chatillon	08/02/2011	6 093,00	0	2 842,00	406,00	2 845,00
MOT: Collège Tristan Cléry st André	09/02/2011	20 686,02	0	9 653,00	1 379,00	9 654,02
MOT: services CG Ch. Chamerolles	09/02/2011	1 011,21	0	469,00	67,00	475,21
MOT: Collège Orbellière Olivet	11/02/2011	19 669,01	0	9 177,00	1 311,00	9 181,01
MOT: Collège Dezarnaulds Chatillon	21/02/2011	3 134,00	0	1 456,00	208,00	1 470,00
MOT: Collège Renoir Ferrieres	21/02/2011	1 916,01	0	889,00	127,00	900,01
MOT: services CG 45 DENV	21/03/2011	5 563,79	0	2 590,00	370,00	2 603,79
MOT: services CG 45	28/03/2011	2 100,97	0	980,00	140,00	980,97
MOT: services CG Ch. Chamerolles	30/03/2011	33 239,42	0	15 505,00	2 215,00	15 519,42
MOT: services CG-système alerte Cens	06/04/2011	48 827,78	0	22 785,00	3 255,00	22 787,78
MOT: Collège Tristan Cléry st André	12/04/2011	8 554,47	0	3 990,00	570,00	3 994,47
MOT: services CG 45 MDD Meung	19/04/2011	762,20	0	350,00	50,00	362,20
MOT: services CG 45 MDD Gien	19/04/2011	762,20	0	350,00	50,00	362,20
MOT: services CG 45	18/05/2011	2 455,77	0	1 141,00	163,00	1 151,77
MOT: services CG 45	24/05/2011	666,00	0	308,00	44,00	314,00
MOT: Collège la sologne Tigy	08/06/2011	15 005,47	0	7 000,00	1 000,00	7 005,47
MOT: services CG 45	14/06/2011	1 740,18	0	812,00	116,00	812,18
MOT: services CG 45 Parc fleury	24/06/2011	3 562,88	0	1 659,00	237,00	1 666,88
MOT: services CG 45 DRD Sully	24/06/2011	708,00	0	329,00	47,00	332,00
MOT: Collège Renoir Ferrieres	05/07/2011	694,11	0	322,00	46,00	326,11
MOT: services CG 45	25/07/2011	1 016,60	0	469,00	67,00	480,60
MOT: services CG 45	28/07/2011	3 377,74	0	1 575,00	225,00	1 577,74
MOT: services CG 45 MDD Pithiviers	02/08/2011	1 314,00	0	609,00	87,00	618,00
MOT: services CG 45 Self Chateaubriand	10/08/2011	1 717,46	0	798,00	114,00	805,46
MOT: services CG 45 MDD Pithiviers	10/08/2011	2 259,36	0	1 050,00	150,00	1 059,36
MOT: Collège Hugo Puiseaux	11/08/2011	548,04	0	252,00	36,00	260,04
MOT: services CG 45 CT Villemandeur	19/08/2011	4 327,94	0	2 016,00	288,00	2 023,94
MOT: services CG 45	02/09/2011	1 049,00	0	483,00	69,00	497,00
MOT: pour 3 collèges(rivière-musset-des	02/09/2011	79 250,55	0	36 981,00	5 283,00	36 986,55
MOT: Collège Rostand	02/09/2011	3 205,28	0	1 491,00	213,00	1 501,28
MOT: Collège Tristan Cléry	02/09/2011	4 647,66	0	2 163,00	309,00	2 175,66

Désignation du bien	Date d'acquisition	Valeur acquisition	Durée amortissement	Cumul des amortissements antérieurs	Amortissements de l'exercice	Valeur nette comptable au 31/12 de l'exercice
MOT: services CG 45 Chateaubriand	02/09/2011	6 762,18	0	3 150,00	450,00	3 162,18
MOT: pour 5 collèges	02/09/2011	99 614,84	0	46 480,00	6 640,00	46 494,84
MOT: services CG 45 Chateaubriand	02/09/2011	11 840,40	0	5 523,00	789,00	5 528,40
MOT: Collège Musset Patay	27/09/2011	5 545,98	0	2 583,00	369,00	2 593,98
MOT: Dotations divers collèges	27/09/2011	68 582,38	0	32 004,00	4 572,00	32 006,38
MOT: services CG 45 Imm Le Loiret	29/09/2011	5 370,04	0	2 506,00	358,00	2 506,04
MOT: Collège Musset Patay	29/09/2011	4 115,14	0	1 918,00	274,00	1 923,14
MOT: Collège Musset Patay	29/09/2011	1 390,35	0	644,00	92,00	654,35
MOT: Dotations divers collèges	13/10/2011	5 745,32	0	2 681,00	383,00	2 681,32
MOT: Collège Renoir Ferrieres	13/10/2011	27 937,69	0	13 034,00	1 862,00	13 041,69
MOT: Collège Mermoz Gien	18/10/2011	3 641,40	0	1 694,00	242,00	1 705,40
MOT: Collège Condorcet Fleury	18/10/2011	3 641,40	0	1 694,00	242,00	1 705,40
MOT: Dotations 2 collèges	24/10/2011	11 449,87	0	5 341,00	763,00	5 345,87
MOT: College Pre des rois Ferté	24/10/2011	3 542,79	0	1 652,00	236,00	1 654,79
MOT: Dotations collèges	02/11/2011	4 622,87	0	2 156,00	308,00	2 158,87
MOT: Collège Renoir Ferrieres	09/11/2011	22 719,50	0	10 598,00	1 514,00	10 607,50
MOT: Collège Fournier La Source	09/11/2011	1 025,16	0	476,00	68,00	481,16
MOT: Collège Eliard Chalette / Loing	09/11/2011	3 611,00	0	1 680,00	240,00	1 691,00
MOT: College Renoir Ferrieres	16/11/2011	30 708,66	0	14 329,00	2 047,00	14 332,66
MOT: services CG 45	18/11/2011	8 906,01	0	4 151,00	593,00	4 162,01
MOT: Collège Grand Clos Montargis	18/11/2011	5 545,98	0	2 583,00	369,00	2 593,98
MOT: services CG 45 DRD	01/12/2011	11 900,20	0	5 551,00	793,00	5 556,20
MOT: Dotations 2 collèges	07/12/2011	11 954,55	0	5 572,00	796,00	5 586,55
MOT: Collège Desvergues Bellegarde	07/12/2011	3 611,00	0	1 680,00	240,00	1 691,00
MOT: Collège Rostand Orléans	07/12/2011	3 611,00	0	1 680,00	240,00	1 691,00
MOT: services CG 45 DRD	12/12/2011	2 558,50	0	1 190,00	170,00	1 198,50
MOT: services CG 45 MDD Nord	14/12/2011	5 335,39	0	2 485,00	355,00	2 495,39
MOT: services CG 45	25/01/2012	4 546,04	0	1 818,00	303,00	2 425,04
MOT: Collège Clorisseaux Poilly	02/02/2012	1 794,00	0	714,00	119,00	961,00
MOT: Collège Prés des Rois Ferté	14/02/2012	24 750,02	0	9 900,00	1 650,00	13 200,02
MOT: Collège Clorisseaux Poilly	15/02/2012	3 611,00	0	1 440,00	240,00	1 931,00
MOT: services CG 45	26/03/2012	9 195,37	0	3 678,00	613,00	4 904,37
Opér. 2007-01541 Canal Orléans Restaur.	27/03/2012	1 267,17	0	378,00	63,00	826,17
MOT: services CG 45 Chateaubriand	30/03/2012	2 466,75	0	984,00	164,00	1 318,75
MOT: services CG 45 Hdd courrier	30/03/2012	2 466,75	0	984,00	164,00	1 318,75
MOT: pour 2 colleges	02/04/2012	16 009,66	0	6 402,00	1 067,00	8 540,66
MOT: services CG 45	23/04/2012	609,96	0	240,00	40,00	329,96

Désignation du bien	Date d'acquisition	Valeur acquisition	Durée amortissement	Cumul des amortissements antérieurs	Amortissements de l'exercice	Valeur nette comptable au 31/12 de l'exercice
MOT: services CG 45	23/04/2012	8 817,51	0	3 522,00	587,00	4 708,51
MOT: services CG 45 Hdd salle serveur	26/04/2012	1 952,00	0	780,00	130,00	1 042,00
MOT: services CG 45 MDD Meung	04/05/2012	755,00	0	300,00	50,00	405,00
MOT: services CG 45 MDD Jargeau	04/05/2012	755,00	0	300,00	50,00	405,00
MOT: services CG 45	15/05/2012	3 408,60	0	1 362,00	227,00	1 819,60
MOT: services CG 45	22/05/2012	3 466,00	0	1 386,00	231,00	1 849,00
MOT: Collège Val de Loire	31/05/2012	5 189,44	0	2 070,00	345,00	2 774,44
MOT: Collège Val de Loire	31/05/2012	1 190,02	0	474,00	79,00	637,02
MOT: Collège Bruant Courtenay	14/06/2012	4 301,59	0	1 716,00	286,00	2 299,59
MOT: Collège Poisson Pithiviers	14/06/2012	5 189,44	0	2 070,00	345,00	2 774,44
MOT: services CG 45	14/06/2012	2 814,70	0	1 122,00	187,00	1 505,70
MOT: Collège Poisson Pithiviers	25/07/2012	5 519,54	0	2 202,00	367,00	2 950,54
MOT: Collège Bildstein Gien	25/07/2012	3 334,45	0	1 332,00	222,00	1 780,45
MOT: Collège Bildstein Gien	25/07/2012	4 023,34	0	1 608,00	268,00	2 147,34
MOT: Collège Jeanne d'arc Orléans	25/07/2012	3 334,45	0	1 332,00	222,00	1 780,45
MOT: services CG 45	31/07/2012	8 515,52	0	3 402,00	567,00	4 546,52
MOT: 2 Collèges -Condorcet ens friteuse	31/07/2012	81 532,52	0	32 610,00	5 435,00	43 487,52
MOT: Divers collèges	24/09/2012	5 372,61	0	2 148,00	358,00	2 866,61
MOT: Collège Montesquieu Orléans	04/10/2012	727,69	0	288,00	48,00	391,69
MOT: Divers collèges	08/10/2012	4 386,25	0	1 752,00	292,00	2 342,25
MOT: services CG 45 Imm Bretonnerie	08/10/2012	1 640,00	0	654,00	109,00	877,00
MOT: Collège Soulas Bazoches	11/10/2012	2 234,00	0	888,00	148,00	1 198,00
MOT: Collège Poisson Pithiviers	11/10/2012	3 611,00	0	1 440,00	240,00	1 931,00
MOT: Collège Joudiou Chateauneuf	11/10/2012	4 639,28	0	1 854,00	309,00	2 476,28
MOT: Collège Joudiou Chateauneuf	11/10/2012	3 580,82	0	1 428,00	238,00	1 914,82
MOT: Collège Joudiou Chateauneuf	11/10/2012	26 173,26	0	10 464,00	1 744,00	13 965,26
MOT: pour 2 colleges (Musset-Montesquieu	19/10/2012	12 184,18	0	4 872,00	812,00	6 500,18
MOT: Collège Bruant Courtenay	25/10/2012	2 234,00	0	888,00	148,00	1 198,00
MOT: Collège Montesquieu Orléans	25/10/2012	8 299,47	0	3 318,00	553,00	4 428,47
MOT: Divers collèges	25/10/2012	4 793,23	0	1 914,00	319,00	2 560,23
MOT: Collège Montesquieu Orléans	25/10/2012	3 600,13	0	1 440,00	240,00	1 920,13
MOT: Divers collèges	25/10/2012	78 470,15	0	31 386,00	5 231,00	41 853,15
MOT: services CG 45 - DRD	20/11/2012	2 511,60	0	1 002,00	167,00	1 342,60
MOT: Collège Clorisseaux Poilly	26/11/2012	3 656,60	0	1 458,00	243,00	1 955,60
MOT: Collège Montesquieu Orléans	27/11/2012	2 130,00	0	852,00	142,00	1 136,00
MOT: services CG 45	29/11/2012	899,42	0	354,00	59,00	486,42
MOT: services CG 45 Chateaubriand	17/12/2012	3 217,24	0	1 284,00	214,00	1 719,24

Désignation du bien	Date d'acquisition	Valeur acquisition	Durée amortis-sement	Cumul des amortissements antérieurs	Amortissements de l'exercice	Valeur nette comptable au 31/12 de l'exercice
MOT: Collège A Chene Fleury	17/12/2012	37 956,26	0	15 180,00	2 530,00	20 246,26
MOT: Collège Pelletier Orléans	21/12/2012	11 090,51	0	4 434,00	739,00	5 917,51
MOT: services CG 45 Chateaubriand	21/12/2012	2 276,90	0	906,00	151,00	1 219,90
MOT: services CG 45-pôle logistique	27/12/2012	1 213,94	0	480,00	80,00	653,94
MOT: services CG 45	27/12/2012	1 315,60	0	522,00	87,00	706,60
MOT: services CG 45 - self chateaubriand	14/02/2013	2 042,92	0	680,00	136,00	1 226,92
MOT: Collège Joudiou Chateaneuf	14/02/2013	3 132,72	0	1 040,00	208,00	1 884,72
MOT: services CG 45 - Chateaubriand Pmi	21/02/2013	2 104,59	0	700,00	140,00	1 264,59
MOT: services CG 45	25/03/2013	4 429,98	0	1 475,00	295,00	2 659,98
MOT: services CG 45 - Ch Chamerolles	16/05/2013	819,26	0	270,00	54,00	495,26
MOT: Collège F Bazille Beaune Rolande	24/05/2013	5 762,15	0	1 920,00	384,00	3 458,15
MOT: Collège Chinchon Montargis	03/06/2013	2 120,01	0	705,00	141,00	1 274,01
MOT: Collège J de Tristan Clery	03/06/2013	1 965,00	0	655,00	131,00	1 179,00
MOT: services CG 45 - Ch Chamerolles	06/06/2013	2 644,00	0	880,00	176,00	1 588,00
MOT: services CG 45 - DRD	11/06/2013	12 235,08	0	4 075,00	815,00	7 345,08
MOT: services CG 45 - MDD Monta-Routes	14/06/2013	1 740,18	0	580,00	116,00	1 044,18
MOT: Collège A de Musset Patay	17/06/2013	2 420,00	0	805,00	161,00	1 454,00
MOT: services CG 45 - MDD Gien	17/06/2013	755,00	0	250,00	50,00	455,00
MOT: services CG 45 - ASELQO	17/06/2013	745,11	0	245,00	49,00	451,11
MOT: services CG 45 - MDD Nord	17/06/2013	755,00	0	250,00	50,00	455,00
MOT: Collège Mermoz Gien	25/06/2013	2 134,86	0	710,00	142,00	1 282,86
MOT: services CG 45 - DRD coligny	01/07/2013	5 608,04	0	1 865,00	373,00	3 370,04
MOT: services CG 45 - DRD Sully	04/07/2013	2 444,60	0	810,00	162,00	1 472,60
MOT: Collège Mermoz Gien	08/07/2013	2 304,00	0	765,00	153,00	1 386,00
MOT: Collège G. de Lorris - Lorris	10/07/2013	5 762,15	0	1 920,00	384,00	3 458,15
MOT: services CG 45 - Chateaubriand	16/07/2013	1 490,22	0	495,00	99,00	896,22
MOT: Divers Collèges	02/09/2013	152 640,70	0	50 880,00	10 176,00	91 584,70
MOT: Divers Collèges (8)	12/09/2013	87 299,63	0	29 095,00	5 819,00	52 385,63
MOT: Divers Collèges (7)	16/09/2013	13 112,18	0	4 370,00	874,00	7 868,18
MOT: services CG 45 - MDD Monta-Routes	16/09/2013	3 800,00	0	1 265,00	253,00	2 282,00
MOT: Divers Collèges (3)	20/09/2013	57 403,25	0	19 130,00	3 826,00	34 447,25
MOT: Collège Montabuzard Ingre	07/10/2013	4 385,00	0	1 460,00	292,00	2 633,00
MOT: Divers Collèges (7)	22/10/2013	15 959,24	0	5 315,00	1 063,00	9 581,24
MOT: Divers Collèges (10)	22/10/2013	95 576,99	0	31 855,00	6 371,00	57 350,99
MOT: Collège Montjoie Saran	12/12/2013	4 269,00	0	1 420,00	284,00	2 565,00
MOT: Divers Collèges	12/12/2013	14 933,91	0	4 975,00	995,00	8 963,91
MOT: Divers Collèges	12/12/2013	1 074,01	0	355,00	71,00	648,01

Désignation du bien	Date d'acquisition	Valeur acquisition	Durée amortissement	Cumul des amortissements antérieurs	Amortissements de l'exercice	Valeur nette comptable au 31/12 de l'exercice
MOT: Divers Collèges	12/12/2013	2 529,54	0	840,00	168,00	1 521,54
MOT: Divers Collèges	12/12/2013	9 464,55	0	3 150,00	630,00	5 684,55
MOT: Divers Collèges	12/12/2013	6 398,00	0	2 130,00	426,00	3 842,00
MOT: Divers Collèges (2)	13/12/2013	11 244,79	0	3 745,00	749,00	6 750,79
MOT: Col A de Musset Patay	19/12/2013	6 398,00	0	2 130,00	426,00	3 842,00
MOT: services CG 45 -HDD Es convivialité	04/06/2014	1 603,34	0	424,00	106,00	1 073,34
MOT: services CG 45 - Routes Montargis	23/06/2014	1 810,80	0	480,00	120,00	1 210,80
MOT: services CG 45 - Routes Orleans	26/06/2014	3 451,20	0	920,00	230,00	2 301,20
Opér. 2014-00583 Equip Collèges -2033	27/06/2014	1 620,00	0	324,00	108,00	1 188,00
MOT: services CG 45 - Routes Orleans	01/07/2014	8 431,06	0	2 248,00	562,00	5 621,06
MOT: services CG 45 - Routes Sully	10/07/2014	1 314,74	0	348,00	87,00	879,74
MOT: services CG 45 - Ch Chamerolles	10/07/2014	1 266,00	0	336,00	84,00	846,00
MOT: services CG 45 -	24/07/2014	2 612,52	0	696,00	174,00	1 742,52
MOT: services CG 45 -	14/08/2014	569,50	0	148,00	37,00	384,50
MOT: Divers colleges	19/08/2014	13 556,44	0	3 612,00	903,00	9 041,44
MOT: services CG 45 - Reprographie	22/09/2014	8 214,00	0	2 188,00	547,00	5 479,00
MOT: services CG 45 - Routes	25/09/2014	16 515,31	0	4 404,00	1 101,00	11 010,31
MOT: services CG 45 - Chateaubriand PMI	23/10/2014	4 361,28	0	1 160,00	290,00	2 911,28
MOT: Collège V. Hugo Puiseaux	19/11/2014	14 009,66	0	3 732,00	933,00	9 344,66
MOT: Collège De Gaulle Les Bordes	19/11/2014	14 009,66	0	3 732,00	933,00	9 344,66
MOT: Collège De la Grange Neuville	19/11/2014	14 009,66	0	3 732,00	933,00	9 344,66
MOT: Collège R Goupil Beaugency	19/11/2014	40 964,47	0	10 920,00	2 730,00	27 314,47
MOT: Collège Ferbois Jargeau	19/11/2014	24 077,53	0	6 420,00	1 605,00	16 052,53
MOT: services CG 45 - MDD Montargis	20/11/2014	747,60	0	196,00	49,00	502,60
MOT: Divers colleges	21/11/2014	37 520,40	0	10 004,00	2 501,00	25 015,40
MOT: Collège F Bazille Beaune la Rolande	05/12/2014	4 369,20	0	1 164,00	291,00	2 914,20
MOT: Collège Jean Mermoz Gien	05/12/2014	2 578,80	0	684,00	171,00	1 723,80
MOT: Collège Condorcet Fleury les Aubrai	05/12/2014	4 369,20	0	1 164,00	291,00	2 914,20
MOT: Collège R Goupil Beaugency	05/12/2014	2 358,00	0	628,00	157,00	1 573,00
MOT: 3 colleges (Exupery-Fournier-Ferté	09/12/2014	3 620,02	0	964,00	241,00	2 415,02
MOT: Collège Clorisseaux Polilly les Gien	09/12/2014	2 984,02	0	792,00	198,00	1 994,02
MOT: Divers colleges	09/12/2014	12 089,59	0	3 220,00	805,00	8 064,59
MOT: services CG 45 - Ch Chamerolles	09/12/2014	590,00	0	156,00	39,00	395,00
MOT: Collège Montabuzard Ingré	12/12/2014	17 212,80	0	4 588,00	1 147,80	11 477,80
MOT: services CG 45 - Routes Montargis	17/12/2014	1 965,53	0	524,00	131,00	1 310,53
MOT: services CG 45 - Routes Phithiviers	17/12/2014	5 870,00	0	1 564,00	391,00	3 915,00
MOT: services CG 45 - Routes Montargis	17/12/2014	1 152,00	0	304,00	76,00	772,00

Désignation du bien	Date d'acquisition	Valeur acquisition	Durée amortissement	Cumul des amortissements antérieurs	Amortissements de l'exercice	Valeur nette comptable au 31/12 de l'exercice
MOT: Collège jean Rostand Orléans	22/12/2014	2 011,20	0	536,00	134,00	1 341,20
MOT: Collège De Gaulle Les Bordes	22/12/2014	2 358,00	0	628,00	157,00	1 573,00
MOT: Collège sologne Tigy	22/12/2014	2 358,00	0	628,00	157,00	1 573,00
MOT: Collège J de Tristan Clery	22/12/2014	2 358,00	0	628,00	157,00	1 573,00
MOT: Collège Dunois Orléans	22/12/2014	891,86	0	236,00	59,00	596,86
MOT: Collège St Exupery St Jean de Braye	22/12/2014	2 011,20	0	536,00	134,00	1 341,20
MOT: Collège J d'arc Orléans	22/12/2014	2 358,00	0	628,00	157,00	1 573,00
MOT: Divers colleges	23/12/2014	12 725,30	0	3 392,00	848,00	8 485,30
MOT: Collège P Coubertin St Jean Braye	29/12/2014	25 200,00	0	6 720,00	1 680,00	16 800,00
MOT: Collège G de Lorris - Lorris	31/12/2014	7 540,80	0	2 008,00	502,00	5 030,80
MOT: Collège H Becquerel Ste Genevieve	31/12/2014	6 958,80	0	1 852,00	463,00	4 643,80
MOT: Collège A Bruant Courtenay	31/12/2014	6 420,00	0	1 712,00	428,00	4 280,00
MOT: Collège P Eluard Chalette	31/12/2014	3 884,51	0	1 032,00	258,00	2 594,51
MOT: Collège A Bruant Courtenay	31/12/2014	3 884,51	0	1 032,00	258,00	2 594,51
MOT: services CG 45 - Routes	31/12/2014	7 153,92	0	1 904,00	476,00	4 773,92
MOT: services CG 45 - Routes Orléans	24/02/2015	3 750,00	0	750,00	250,00	2 750,00
MOT: services CG 45 - Routes fleury	12/03/2015	17 760,00	0	6 660,00	2 220,00	8 880,00
MOT: 2 colleges (Coubertin-Clorisseaux)	23/03/2015	30 442,80	0	6 087,00	2 029,00	22 326,80
MOT: 2 colleges (Clorisseaux-Bldstein)	23/03/2015	24 598,80	0	4 917,00	1 639,00	18 042,80
MOT: 2 colleges (Coubertin-Clorisseaux)	23/03/2015	2 088,00	0	417,00	139,00	1 532,00
MOT: services CG 45 - Routes Sully	02/04/2015	2 340,30	0	468,00	156,00	1 716,30
MOT: services CG 45 - Routes	23/04/2015	4 092,00	0	816,00	272,00	3 004,00
MOT: Collège Bldstein Gien	23/04/2015	21 066,00	0	4 212,00	1 404,00	15 450,00
MOT: services CG 45 - Routes	27/04/2015	14 680,51	0	2 934,00	978,00	10 768,51
MOT: services CG 45 - Routes Montargis	13/05/2015	4 328,47	0	864,00	288,00	3 176,47
MOT: services CG 45 - Routes Orléans	28/05/2015	2 388,00	0	477,00	159,00	1 752,00
MOT: Collège A Bruant Courtenay	22/06/2015	2 182,32	0	435,00	145,00	1 602,32
MOT: Collège La foret Trainou	22/06/2015	2 182,32	0	435,00	145,00	1 602,32
MOT: Collège De Gaulle Les Bordes	22/06/2015	2 182,32	0	435,00	145,00	1 602,32
MOT: Collège J de Tristan Clery	22/06/2015	5 214,24	0	1 041,00	347,00	3 826,24
MOT: Collège Orbelliere Olivet	22/06/2015	5 214,24	0	1 041,00	347,00	3 826,24
MOT: Collège Montabuzard Ingré	22/06/2015	5 214,24	0	1 041,00	347,00	3 826,24
MOT: Collège P Coubertin St Jean Braye	22/06/2015	13 863,84	0	2 772,00	924,00	10 167,84
MOT: Collège Joudiou Chateaneuf	22/06/2015	5 214,24	0	1 041,00	347,00	3 826,24
MOT: Collège C Riviere Olivet	22/06/2015	5 214,24	0	1 041,00	347,00	3 826,24
MOT: Collège G. Couté Meung sur Loire	22/06/2015	5 214,24	0	1 041,00	347,00	3 826,24
MOT: Collège G. Couté Meung sur Loire	22/06/2015	5 214,24	0	1 041,00	347,00	3 826,24

Désignation du bien	Date d'acquisition	Valeur acquisition	Durée amortissement	Cumul des amortissements antérieurs	Amortissements de l'exercice	Valeur nette comptable au 31/12 de l'exercice
MOT: Collège Poisson Phiviers	22/06/2015	5 214,24	0	1 041,00	347,00	3 826,24
MOT: Collège A Bruant Courtenay	24/06/2015	2 358,00	0	471,00	157,00	1 730,00
MOT: services CG 45 - MDD SUD	17/07/2015	575,40	0	114,00	38,00	423,40
MOT: Collège Prés des rois Féré ST Aubi	31/07/2015	2 011,20	0	402,00	134,00	1 475,20
MOT: 2 Collèges (Coubertin-Bildstein)	06/08/2015	4 272,00	0	852,00	284,00	3 136,00
MOT: Collège Villemandeur	06/08/2015	4 369,20	0	873,00	291,00	3 205,20
MOT: Collège Tristan Cléry	10/08/2015	1 707,60	0	339,00	113,00	1 255,60
MOT: Collège Orbellière Olivet	10/08/2015	22 645,20	0	4 527,00	1 509,00	16 609,20
MOT: Collège A Camus Briare	10/08/2015	12 421,38	0	2 484,00	828,00	9 109,38
MOT: Collège De Gaulle Antonioz Bordes	20/08/2015	1 722,00	0	342,00	114,00	1 266,00
MOT: Collège Mermoz Gien	20/08/2015	3 986,40	0	795,00	265,00	2 926,40
MOT: Collège Clos Ferbois Jargeau	20/08/2015	1 722,00	0	342,00	114,00	1 266,00
MOT: Collège A Camus Briare	20/08/2015	4 766,40	0	951,00	317,00	3 498,40
MOT: Collège Bildstein Gien	20/08/2015	24 134,40	0	4 824,00	1 608,00	17 702,40
MOT: Collège Grand Clos Montargis	20/08/2015	14 103,60	0	2 820,00	940,00	10 343,60
MOT: Collège Camus Briare	20/08/2015	16 374,00	0	3 273,00	1 091,00	12 010,00
MOT: Collège Bildstein Gien	20/08/2015	16 374,00	0	3 273,00	1 091,00	12 010,00
MOT: Collège J Moulin Artenay	20/08/2015	24 402,00	0	4 878,00	1 626,00	17 898,00
MOT: Collège Clos Ferbois Jargeau	20/08/2015	9 920,40	0	1 983,00	661,00	7 276,40
MOT : services CD 45 - HDD	15/09/2015	1 380,00	0	276,00	92,00	1 012,00
MOT: Collège Chécy 1er eqpt	30/09/2015	36 000,00	0	7 200,00	2 400,00	26 400,00
MOT: Collège Ferrières 1er eqpt	30/09/2015	26 400,00	0	5 280,00	1 760,00	19 360,00
MOT:2009-05511 Acq 3 stations comptage	02/10/2015	12 276,00	0	2 454,00	818,00	9 004,00
MOT : Collège Chalette P. Eluard	02/10/2015	16 374,00	0	3 273,00	1 091,00	12 010,00
MOT: services CG 45 - Routes Orléans	06/10/2015	4 014,00	0	801,00	267,00	2 946,00
MOT: Services CD 45 Routes Orléans	08/10/2015	700,00	0	138,00	46,00	516,00
MOT: Collège Malesherbes	08/10/2015	11 892,00	0	2 376,00	792,00	8 724,00
MOT:Collège Bazoches	09/10/2015	1 624,22	0	324,00	108,00	1 192,22
MOT: Collège Ferrières	09/10/2015	1 624,22	0	324,00	108,00	1 192,22
MOT: Collège de Ferrières	26/10/2015	7 140,00	0	1 428,00	476,00	5 236,00
MOT: Collège de Trainou	26/10/2015	7 140,00	0	1 428,00	476,00	5 236,00
MOT: Collège de Bazoches	12/11/2015	24 000,00	0	4 800,00	1 600,00	17 600,00
MOT: Collège André Malraux	12/11/2015	2 842,32	0	567,00	189,00	2 086,32
MOT: Collège A. Chêne	12/11/2015	7 494,24	0	1 497,00	499,00	5 498,24
MOT: Collège J. Dunois	12/11/2015	2 182,32	0	435,00	145,00	1 602,32
MOT: Collège Patay	12/11/2015	2 182,32	0	435,00	145,00	1 602,32
MOT: Collège Montabuzard	12/11/2015	3 229,92	0	645,00	215,00	2 369,92

Désignation du bien	Date d'acquisition	Valeur acquisition	Durée amortis-sement	Cumul des amortissements antérieurs	Amortissements de l'exercice	Valeur nette comptable au 31/12 de l'exercice
MOT: Collège J Prévert	12/11/2015	2 182,32	0	435,00	145,00	1 602,32
MOT: Collège St Exupéry	12/11/2015	2 182,32	0	435,00	145,00	1 602,32
MOT: Collège Coubertin	12/11/2015	3 229,92	0	645,00	215,00	2 369,92
MOT: Collège La Ferté St Aubin	12/11/2015	3 806,76	0	759,00	253,00	2 794,76
MOT: Collège Meung sur Loire	12/11/2015	3 229,92	0	645,00	215,00	2 369,92
MOT: Collège Alain Fournier	12/11/2015	2 842,32	0	567,00	189,00	2 086,32
MOT: Collège Aristide Bruant Courtenay	12/11/2015	5 214,24	0	1 041,00	347,00	3 826,24
MOT: Collège D. Poisson Pithiviers	12/11/2015	5 412,24	0	1 080,00	360,00	3 972,24
MOT: Collège Poilly Les Giens	12/11/2015	3 322,32	0	663,00	221,00	2 438,32
MOT: Collège Condorcet	13/11/2015	1 140,00	0	228,00	76,00	836,00
MOT: Collège J Pelletier	13/11/2015	1 140,00	0	228,00	76,00	836,00
MOT: Collège J Rostand	13/11/2015	8 835,00	0	1 767,00	589,00	6 479,00
MOT: Collège A Camus	13/11/2015	1 140,00	0	228,00	76,00	836,00
MOT: Collège P Eluard	13/11/2015	1 140,00	0	228,00	76,00	836,00
MOT: Collège Gutenberg	13/11/2015	1 140,00	0	228,00	76,00	836,00
MOT: Collège Victor Hugo	13/11/2015	1 140,00	0	228,00	76,00	836,00
MOT: Collège E Dolet	13/11/2015	4 272,00	0	852,00	284,00	3 136,00
MOT: Collège Montjoie Saran	13/11/2015	2 136,00	0	426,00	142,00	1 568,00
MOT: Collège la Sologne Tigy	13/11/2015	660,00	0	132,00	44,00	484,00
MOT: Services CG 45 - CT de Lorris	18/11/2015	703,20	0	138,00	46,00	519,20
REGUL AVANCE UGAP DE 12/2014	24/11/2015	645,01	0	129,00	43,00	473,01
MOT: Colleges Acq matériel espaces verts	24/11/2015	27 626,04	0	5 523,00	1 841,00	20 262,04
MOT: Collège acq taille haie	26/11/2015	550,00	0	108,00	36,00	406,00
Lames de déneigement	27/11/2015	150 186,42	0	56 319,00	18 773,00	75 094,42
MOT: 2 FLR flèches lumineuses - D2I	03/12/2015	42 185,04	0	15 819,00	5 273,00	21 093,04
MOT: Collège Robert Goupil	07/12/2015	21 884,90	0	4 374,00	1 458,00	16 052,90
MOT: Maison de l'enfance	08/12/2015	2 512,20	0	501,00	167,00	1 844,20
MOT/ Collège Poilly acq Four mixte	31/12/2015	22 557,56	0	4 509,00	1 503,00	16 545,56
MOT: Collège Montabuzard Ingré	15/02/2016	35 632,91	0	4 750,00	2 375,00	28 507,91
MOT: services CG 45 - Routes Pithiviers	01/04/2016	3 230,30	0	430,00	215,00	2 585,30
MOT: services CG 45 - Routes Sully	27/04/2016	1 664,60	0	220,00	110,00	1 334,60
MOT: Collège Coubertin St Jean Braye	29/04/2016	2 954,40	0	392,00	196,00	2 366,40
MOT: services CG 45 - Routes Montargis	13/05/2016	2 211,55	0	294,00	147,00	1 770,55
MOT: services CG 45 - Routes Orleans	19/05/2016	3 186,00	0	424,00	212,00	2 550,00
MOT: services CG 45	25/05/2016	4 984,00	0	664,00	332,00	3 988,00
MOT: services CG 45 - Routes Montargis	02/06/2016	696,35	0	92,00	46,00	558,35
MOT: services CG 45 - Routes Sully	29/06/2016	1 249,00	0	166,00	83,00	1 000,00

Désignation du bien	Date d'acquisition	Valeur acquisition	Durée amortissement	Cumul des amortissements antérieurs	Amortissements de l'exercice	Valeur nette comptable au 31/12 de l'exercice
MOT: Collège A Maitreaux St Jean Ruelle	03/08/2016	12 337,80	0	1 644,00	822,00	9 871,80
MOT:3 Col Bildstein-Montabuzard-Fournier	05/08/2016	10 108,01	0	1 346,00	673,00	8 089,01
MOT: services CG 45- M. Enfance	24/08/2016	11 345,51	0	1 512,00	756,00	9 077,51
MOT: Collège R Schumann Amilly	02/09/2016	4 413,00	0	588,00	294,00	3 531,00
MOT: Collège Clos Ferbois Jargeau	02/09/2016	2 031,60	0	270,00	135,00	1 626,60
MOT: Collège A Maitreaux St Jean Ruelle	02/09/2016	4 413,00	0	588,00	294,00	3 531,00
MOT: Collège J Joudiou Chateaneuf	02/09/2016	2 381,40	0	316,00	158,00	1 907,40
MOT: services CG 45 - Routes Orleans	05/09/2016	720,00	0	96,00	48,00	576,00
MOT: Collège Gutemberg Malesherbes	08/09/2016	17 807,40	0	2 374,00	1 187,00	14 246,40
MOT: Col Becquerel Ste Genevieve Bois	16/09/2016	1 295,64	0	172,00	86,00	1 037,64
MOT: Col Becquerel Ste Genevieve Bois	16/09/2016	1 909,20	0	254,00	127,00	1 528,20
MOT: services CG 45 - Routes	21/09/2016	4 006,07	0	534,00	267,00	3 205,07
MOT: Collège D Poisson Pithiviers	21/09/2016	22 423,61	0	2 988,00	1 494,00	17 941,61
MOT: services CD 45- Mdd Montargis	22/09/2016	649,20	0	86,00	43,00	520,20
MOT: services CD 45- Chateau Chamerolles	30/09/2016	1 168,21	0	154,00	77,00	937,21
MOT: services CG 45 - Routes Sully	07/10/2016	608,44	0	80,00	40,00	488,44
MOT: Col F Bazille Beaune la Rolande	20/10/2016	49 605,30	0	6 614,00	3 307,00	39 684,30
MOT: Col F Bazille Beaune la Rolande	20/10/2016	15 792,00	0	2 104,00	1 052,00	12 636,00
MOT: Col P Eluard Chalette sur Loing	20/10/2016	43 008,00	0	5 734,00	2 867,00	34 407,00
MOT: Col P Eluard Chalette sur Loing	20/10/2016	16 590,60	0	2 212,00	1 106,00	13 272,60
MOT: Collège J Moulin Artenay	20/10/2016	21 077,62	0	2 810,00	1 405,00	16 862,62
MOT: Col Delagrance Neuville aux Bois	24/10/2016	85 105,18	0	11 346,00	5 673,00	68 086,18
MOT: Collège Montabuzard Ingré	07/11/2016	85 359,30	0	11 380,00	5 690,00	68 289,30
MOT: Collège A Fournier Orleans	07/11/2016	34 532,40	0	4 604,00	2 302,00	27 626,40
MOT: Collège D Poisson Pithiviers	07/11/2016	65 139,60	0	8 684,00	4 342,00	52 113,60
MOT: Collège J Rostand Orleans	07/11/2016	16 854,60	0	2 246,00	1 123,00	13 485,60
MOT: Collège Chinchon Montargis	22/11/2016	22 357,32	0	2 980,00	1 490,00	17 887,32
MOT: Collège J Moulin Artenay	22/11/2016	49 530,30	0	6 604,00	3 302,00	39 624,30
MOT: Collège Jacob St Jean de la Ruelle	30/11/2016	12 931,30	0	1 724,00	862,00	10 345,30
MOT: Collège A de Musset Patay	07/12/2016	1 453,80	0	192,00	96,00	1 165,80
MOT: Collège A de Musset Patay	07/12/2016	3 341,40	0	444,00	222,00	2 675,40
EH-784-SN - FLR flèche lumineuse - D2I	14/12/2016	18 428,10	0	4 606,00	2 303,00	11 519,10
MOT: Collège J Moulin Artenay	14/12/2016	1 297,34	0	172,00	86,00	1 039,34
MOT: services CG 45 - Routes Orleans	14/12/2016	6 240,00	0	832,00	416,00	4 992,00
MOT: services CG 45 - Routes Orleans	14/12/2016	3 084,00	0	410,00	205,00	2 469,00
MOT: services CG 45 - Hotel Bretonnerie	16/12/2016	4 701,60	0	626,00	313,00	3 762,60
MOT: Collège Condorcet Fleury	31/01/2017	16 515,00	0	1 101,00	1 101,00	14 313,00

Désignation du bien	Date d'acquisition	Valeur acquisition	Durée amortissement	Cumul des amortissements antérieurs	Amortissements de l'exercice	Valeur nette comptable au 31/12 de l'exercice
MOT: Collège J Moulin Artenay	07/02/2017	4 313,40	0	287,00	287,00	3 739,40
MOT: Collège L Aubrac Villemendeur	21/03/2017	23 224,61	0	1 548,00	1 548,00	20 128,61
MOT: Collège G de Lorris	21/03/2017	20 972,57	0	1 398,00	1 398,00	18 176,57
MOT: services CG 45 - Sully	21/03/2017	688,01	0	45,00	45,00	598,01
MOT: Collège A de Musset Patay	30/03/2017	20 972,57	0	1 398,00	1 398,00	18 176,57
MOT: Collège Clos Ferbois Jargeau	07/04/2017	23 292,10	0	1 552,00	1 552,00	20 188,10
MOT: Collège J Mermoz Gien	18/04/2017	4 027,37	0	268,00	268,00	3 491,37
MOT: services CD 45- Environnement	24/04/2017	5 173,18	0	344,00	344,00	4 485,18
MOT: Collège Delagrangre Neuville aux Boi	26/04/2017	21 640,92	0	1 442,00	1 442,00	18 756,92
MOT: services CG 45 - Satese	22/05/2017	1 099,08	0	73,00	73,00	953,08
LAVERIE COLLEGE CHATEAUNEUF SUR LOIRE	23/05/2017	54 802,24	0	3 653,00	3 653,00	47 496,24
four mixte collège Châteauneuf sur Loire	31/05/2017	31 916,74	0	2 127,00	2 127,00	27 662,74
MOT: Collège Clorisseaux Poilly les Gien	08/06/2017	3 804,00	0	253,00	253,00	3 298,00
MOT: services CG 45 - Fleury	28/06/2017	13 891,50	0	1 736,00	1 736,00	10 419,50
MOT: services CG 45 - Chateau Gien	08/08/2017	2 473,20	0	164,00	164,00	2 145,20
MOT: services CG 45 - Sully	17/08/2017	688,01	0	45,00	45,00	598,01
MOT: services CG 45 - Pithiviers	17/08/2017	1 730,00	0	115,00	115,00	1 500,00
MOT: Collège R Schumann Amilly	24/08/2017	1 678,99	0	111,00	111,00	1 456,99
MOT: Collège Gutemberg Malessherbes	28/08/2017	38 603,39	0	2 573,00	2 573,00	33 457,39
MOT: Collège P Eluard Chalette sur loing	29/08/2017	4 197,70	0	279,00	279,00	3 639,70
MOT: Collège L Aubrac Villemendeur(EMAT)	11/09/2017	1 068,00	0	71,00	71,00	926,00
MOT: Collège R Schumann Amilly	22/09/2017	58 555,32	0	3 903,00	3 903,00	50 749,32
MOT: Collège J de Tristan Clery St André	22/09/2017	27 714,77	0	1 847,00	1 847,00	24 020,77
MOT: Collège L Aubrac Villemendeur(EMAT)	28/09/2017	2 019,60	0	134,00	134,00	1 751,60
MOT: services CG 45 - Orleans	28/09/2017	3 660,00	0	244,00	244,00	3 172,00
MOT: Collège Delagrangre Neuville aux boi	03/10/2017	28 707,37	0	1 913,00	1 913,00	24 881,37
MOT: Collège Delagrangre Neuville aux boi	03/10/2017	718,56	0	47,00	47,00	624,56
MOT: Collège P Eluard Chalette sur loing	03/10/2017	38 634,65	0	2 575,00	2 575,00	33 484,65
MOT: Collège F Bazille Beaune la Rolande	05/10/2017	30 304,68	0	2 020,00	2 020,00	26 264,68
MOT: Collège Clos Ferbois Jargeau	05/10/2017	17 415,29	0	1 161,00	1 161,00	15 093,29
MOT: services CG 45 - Mortargis	05/10/2017	2 654,40	0	176,00	176,00	2 302,40
MOT: Collège L Aubrac Villemendeur	06/10/2017	7 556,64	0	503,00	503,00	6 550,64
MOT: Collège L Pasteur La Chapelle St Me	09/10/2017	2 758,80	0	183,00	183,00	2 392,80
MOT: Collège Orbellière Olivet	09/10/2017	73 900,32	0	4 926,00	4 926,00	64 048,32
MOT: Collège L Aubrac Villemendeur	20/10/2017	3 628,80	0	241,00	241,00	3 146,80
MOT: services CG 45 - Logistique exploit	24/10/2017	2 999,88	0	199,00	199,00	2 601,88
MOT: Collège L Aubrac Villemendeur	07/11/2017	21 657,46	0	1 443,00	1 443,00	18 771,46

Désignation du bien	Date d'acquisition	Valeur acquisition	Durée amortissement	Cumul des amortissements antérieurs	Amortissements de l'exercice	Valeur nette comptable au 31/12 de l'exercice
MOT: services CG 45	17/11/2017	699,00	0	46,00	46,00	607,00
MOT: services CG 45 - Pithiviers	22/11/2017	654,00	0	43,00	43,00	568,00
MOT: services CG 45 - Pithiviers	23/11/2017	630,00	0	42,00	42,00	546,00
MATERIEL COL.2017 plan cuisson TIGY	27/11/2017	5 637,16	0	375,00	375,00	4 887,16
MOT: services CG 45 - CT Gien	28/11/2017	516,00	0	34,00	34,00	448,00
MOT: Collège Coubertin St Jean Braye	01/12/2017	50 291,88	0	3 352,00	3 352,00	43 587,88
MOT: Collège Orbellière Olivet	01/12/2017	9 050,80	0	603,00	603,00	7 844,80
MOT: Collège J de Tristan Clery	01/12/2017	3 404,81	0	226,00	226,00	2 952,81
MOT: Collège Vallée Ouanne Chateaufrenard	01/12/2017	647,10	0	43,00	43,00	561,10
MOT: Collège La Forêt Trainou	01/12/2017	647,10	0	43,00	43,00	561,10
MOT: Collège D Poisson Pithiviers	01/12/2017	2 398,20	0	159,00	159,00	2 080,20
MOT: OP 2017-00026 - Archéo	06/12/2017	13 152,00	0	876,00	876,00	11 400,00
MOT: services CG 45 - Fleury	06/12/2017	149 475,36	0	9 965,00	9 965,00	129 545,36
MOT: services CG 45 - Pithiviers	08/12/2017	550,00	0	36,00	36,00	478,00
ACHAT TRONCONNEUSE	14/12/2017	758,40	0	50,00	50,00	658,40
MOT: Collège C Desvergnes Bellegarde	15/12/2017	1 969,20	0	131,00	131,00	1 707,20
MOT: Collège Clorisseaux Poilly les Gien	15/12/2017	21 538,90	0	1 435,00	1 435,00	18 668,90
MOT: Collège Condorcet Fleury	15/12/2017	70 500,06	0	4 700,00	4 700,00	61 100,06
MOT: Collège Bruant Courtenay	15/12/2017	1 969,20	0	131,00	131,00	1 707,20
MOT: Collège Malraux St Jean Ruelle	15/12/2017	8 380,62	0	558,00	558,00	7 264,62
MEUBLES DE TRIS	20/12/2017	75 306,60	0	5 020,00	5 020,00	65 266,60
DEJ ARMOIRE REFRIGEREE COL.ST EXUPERY	21/12/2017	3 752,96	0	250,00	250,00	3 252,96
DEJ MATEIEL ET OUTILLAGE COLLEGE	21/12/2017	3 326,89	0	221,00	221,00	2 884,89
DEJ BALAYEUSE COL.MALESHERBES	21/12/2017	1 515,99	0	101,00	101,00	1 313,99
MDE ELECTROMENAGER	21/12/2017	17 713,20	0	1 180,00	1 180,00	15 353,20
DEJ NETTOYEUR HP COL	21/12/2017	7 839,70	0	522,00	522,00	6 795,70
DEJ M17218 L1 AUTOLAVEUSSE	21/12/2017	41 888,40	0	2 792,00	2 792,00	36 304,40
DEJ ARMOIRE REFRIGERE COL.ROSTAND	21/12/2017	3 356,89	0	223,00	223,00	2 910,89
MATERIEL DIVERS COL GUTEMBERG MALESHERBE	21/12/2017	57 220,25	0	3 814,00	3 814,00	49 592,25
LAVERIE COLLEGE MAXIMILIEN SULLY	21/12/2017	56 810,54	0	3 787,00	3 787,00	49 236,54
LAVERIE COLLEGE DUNOIS ORLEANS	21/12/2017	68 621,98	0	4 574,00	4 574,00	59 473,98
MATERIELS - COLLEGES 2017 BEAUGCENCY	21/12/2017	8 894,71	0	592,00	592,00	7 710,71
ACQ 28 MONOBROSSES Collèges	29/12/2017	33 949,51	0	2 263,00	2 263,00	29 423,51
PERFORATEUR BURINAIRE	31/12/2017	837,60	0	55,00	55,00	727,60
COM.MATERIEL MAISON DE L ENFANCE	31/12/2017	1 866,00	0	124,00	124,00	1 618,00
Opér. 2009-05381 Canal d'Orleans Restaur	31/12/2017	319 119,94	0	15 955,00	15 955,00	287 209,94
MOT: services CG 45 - Sully	26/01/2018	862,39	0	0,00	862,39	0,00

Désignation du bien	Date d'acquisition	Valeur acquisition	Durée amortissement	Cumul des amortissements antérieurs	Amortissements de l'exercice	Valeur nette comptable au 31/12 de l'exercice
1 chargeur frontal Mailleux typeT410+	01/03/2018	13 992,00	0	0,00	1 749,00	12 243,00
MOT: services CG 45 - Montargis	13/04/2018	2 268,00	0	0,00	151,00	2 117,00
MOT: Collège J Moulin Artenay	19/04/2018	8 205,76	0	0,00	547,00	7 658,76
MOT: Collège Gutemberg Malessherbes	19/04/2018	5 502,37	0	0,00	366,00	5 136,37
MOT: Collège J de Tristan Clery st Andre	19/04/2018	19 953,88	0	0,00	1 330,00	18 623,88
MOT: Collège Chinchon Montargis	19/04/2018	2 155,86	0	0,00	143,00	2 012,86
MOT: Collège Desvergnes Bellegarge	24/04/2018	2 155,86	0	0,00	143,00	2 012,86
MOT: services CG 45 - Bretonnerie	25/04/2018	1 448,00	0	0,00	96,00	1 352,00
MOT: services CG 45 - Pithiviers	28/05/2018	1 196,10	0	0,00	79,00	1 117,10
MOT: services CG 45 - Pithiviers	28/05/2018	719,10	0	0,00	47,00	672,10
MOT: services CG 45 - Pithiviers	28/05/2018	719,10	0	0,00	47,00	672,10
MOT: Collège Max Jacob St Jean Ruelle	19/06/2018	19 953,88	0	0,00	1 330,00	18 623,88
MOT: Collège Dunois Orléans	19/06/2018	957,60	0	0,00	63,00	894,60
MOT: Collège C Desvergnes Bellegarde	19/06/2018	28 145,81	0	0,00	1 876,00	26 269,81
MOT: services CG 45 - DRD	19/06/2018	8 498,14	0	0,00	566,00	7 932,14
MOT: Col. Delagrangre Neuville aux bois	27/06/2018	794,69	0	0,00	52,00	742,69
MOT: Collège J Joudiou Chateaufneuf s Loi	27/06/2018	4 663,79	0	0,00	310,00	4 353,79
3 lames de denéigement	06/07/2018	13 598,64	0	0,00	1 699,00	11 899,64
MOT: services CG 45 - Sully	06/07/2018	1 175,26	0	0,00	78,00	1 097,26
1 PMV aximum Triton 200-L-C8	09/07/2018	7 708,20	0	0,00	963,00	6 745,20
MOT: Col. G de Gaulle Les Bordes	10/07/2018	2 548,37	0	0,00	169,00	2 379,37
MOT: Col. E Dolet Orléans la Source	10/07/2018	3 027,97	0	0,00	201,00	2 826,97
MOT: Collège J Mermoz Gien	12/07/2018	3 507,58	0	0,00	233,00	3 274,58
MOT: Collège J Moulin Artenay	12/07/2018	7 063,03	0	0,00	470,00	6 593,03
MOT: Collège J Rostand Orléans	16/08/2018	3 375,98	0	0,00	225,00	3 150,98
MOT: services CG 45 - espaces extérieurs	16/08/2018	19 454,25	0	0,00	1 296,00	18 158,25
MOT: services CG 45 - Archives	20/08/2018	941,64	0	0,00	62,00	879,64
MOT: Collège Montjoie Saran	03/09/2018	2 383,01	0	0,00	158,00	2 225,01
MOT: Collège Delagrangre Neuville aux Boi	03/09/2018	41 803,08	0	0,00	2 786,00	39 017,08
MOT: Collège A Camus Briare	04/09/2018	36 366,79	0	0,00	2 424,00	33 942,79
MOT: Collège F Bazille Beaune la Rolande	04/09/2018	11 838,71	0	0,00	789,00	11 049,71
MOT: Collège R Schuman Amilly	04/09/2018	3 343,27	0	0,00	222,00	3 121,27
MOT: Collège A de Musset Patay	04/09/2018	3 570,40	0	0,00	238,00	3 332,40
EX-874-AD Manitou MLT733-105	11/09/2018	87 239,65	0	0,00	10 904,00	76 335,65
MOT: services CG 45 - Chateaubriand PMI	12/09/2018	2 593,20	0	0,00	172,00	2 421,20
MOT: services CG 45 - Routes	12/09/2018	8 142,96	0	0,00	542,00	7 600,96
MOT: Collège Jeanne d'Arc Orléans	13/09/2018	12 731,38	0	0,00	848,00	11 883,38

Désignation du bien	Date d'acquisition	Valeur acquisition	Durée amortis-sement	Cumul des amortissements antérieurs	Amortissements de l'exercice	Valeur nette comptable au 31/12 de l'exercice
MOT: Collège Montabuzard Ingré	13/09/2018	9 659,66	0	0,00	643,00	9 016,66
MOT: Collège Joudiou Chateaufort / Loire	17/09/2018	7 647,60	0	0,00	509,00	7 138,60
MOT: Collège M Jacob St Jean Ruelle	17/09/2018	5 251,20	0	0,00	350,00	4 901,20
MOT: Collège G De Gaulle Les Bordes	17/09/2018	5 570,40	0	0,00	371,00	5 199,40
MOT: Collège la Sologne TIGY	17/09/2018	2 396,40	0	0,00	159,00	2 237,40
MOT: Collège Coubertin St Jean Braye	17/09/2018	2 396,40	0	0,00	159,00	2 237,40
MOT: Collège V Hugo Puiseaux	17/09/2018	2 396,40	0	0,00	159,00	2 237,40
MOT: Collège F Bazille Beaune la Rolande	20/09/2018	1 747,82	0	0,00	116,00	1 631,82
MOT: Collège Jeanne d'Arc Orléans	20/09/2018	1 239,67	0	0,00	82,00	1 157,67
MOT: Collège A Camus Briare	20/09/2018	1 239,67	0	0,00	82,00	1 157,67
MOT: services CG 45 - Orléans	20/09/2018	1 043,00	0	0,00	69,00	974,00
MOT: Collège D Poisson Pithiviers	24/09/2018	2 155,86	0	0,00	143,00	2 012,86
MOT: Collège J Mermoz Gien	24/09/2018	54 518,00	0	0,00	3 634,00	50 884,00
MOT: Collège R Schumann Amilly	24/09/2018	19 388,90	0	0,00	1 292,00	18 096,90
MOT: Collège E Dolet Orléans	24/09/2018	67 104,48	0	0,00	4 473,00	62 631,48
MOT: Collège J Mermoz Gien	25/09/2018	7 204,69	0	0,00	480,00	6 724,69
MOT: Collège la Sologne TIGY	25/09/2018	1 747,82	0	0,00	116,00	1 631,82
MOT: Collège Becquerel Ste Genevieve des	25/09/2018	1 747,82	0	0,00	116,00	1 631,82
MOT: Collège St Exupery St Jean de Braye	25/09/2018	1 747,82	0	0,00	116,00	1 631,82
MOT: Collège M de Sully Sully & Loire	25/09/2018	1 209,43	0	0,00	80,00	1 129,43
MOT: Collège Condorcet Fleury les Aubrai	25/09/2018	1 239,67	0	0,00	82,00	1 157,67
MOT: services CG 45 - Orléans	26/09/2018	719,00	0	0,00	47,00	672,00
MOT: Collège A de Musset Patay	04/10/2018	6 118,36	0	0,00	407,00	5 711,36
MOT: Collège Coubertin St Jean Braye	04/10/2018	20 648,68	0	0,00	1 376,00	19 272,68
MOT: services CG 45 - Chateau Gien	11/10/2018	1 266,49	0	0,00	84,00	1 182,49
MOT: services CG 45 - Routes Malesherbes	28/10/2018	4 453,01	0	0,00	296,00	4 157,01
1 lame de denoigement Villetton	29/10/2018	8 860,55	0	0,00	1 107,00	7 753,55
1 lame de denoigement Villetton	29/10/2018	8 860,55	0	0,00	1 107,00	7 753,55
Godet de reprise CBR 780L Manitou	08/11/2018	1 788,00	0	0,00	223,00	1 565,00
3 cuves à saumure	12/11/2018	85 307,05	0	0,00	5 687,00	79 620,05
MOT: Collège Delagrangre Neuville aux Boi	13/11/2018	6 424,80	0	0,00	428,00	5 996,80
MOT: services CG 45 - Montargis	13/11/2018	650,65	0	0,00	43,00	607,65
MOT: Collège D Poisson Pithiviers	19/11/2018	21 094,21	0	0,00	1 406,00	19 688,21
MOT: Collège Mandela St AY	19/11/2018	19 388,90	0	0,00	1 292,00	18 096,90
MOT: Collège Desvergnies Bellegarde	19/11/2018	22 028,27	0	0,00	1 468,00	20 560,27
MOT: Collège Coutte Meung / Loire	19/11/2018	19 388,90	0	0,00	1 292,00	18 096,90
MOT: Collège Jeanne d'Arc Orléans	19/11/2018	27 188,76	0	0,00	1 812,00	25 376,76

Désignation du bien	Date d'acquisition	Valeur acquisition	Durée amortissement	Cumul des amortissements antérieurs	Amortissements de l'exercice	Valeur nette comptable au 31/12 de l'exercice
MOT: services CG 45 - Routes	22/11/2018	8 379,00	0	0,00	558,00	7 821,00
MOT: Collège Chinchon Montargis	22/11/2018	23 969,33	0	0,00	1 597,00	22 372,33
MOT: Collège Chinchon Montargis	22/11/2018	2 708,40	0	0,00	180,00	2 528,40
MOT: Collège Chinchon Montargis	22/11/2018	3 643,20	0	0,00	242,00	3 401,20
MOT: Collège Chinchon Montargis	22/11/2018	4 034,40	0	0,00	268,00	3 766,40
MOT: Collège Chinchon Montargis	22/11/2018	6 644,40	0	0,00	442,00	6 202,40
2018 - OP 2009-05511-Routes	23/11/2018	35 154,07	0	0,00	2 343,00	32 811,07
MOT: Collège Chinchon Montargis	29/11/2018	1 105,34	0	0,00	73,00	1 032,34
MOT: Collège Dezarnaulds Chatillon/ Loir	06/12/2018	999,60	0	0,00	66,00	933,60
MOT: Collège Dezarnaulds Chatillon/Loire	06/12/2018	5 752,80	0	0,00	383,00	5 369,80
MOT: Collège Clorisseaux Poilly les Gien	06/12/2018	999,60	0	0,00	66,00	933,60
MOT: Collège Clorisseaux Poilly les Gien	06/12/2018	11 343,36	0	0,00	756,00	10 587,36
MOT: Collège J Joudiou Chateaufeunf s Loi	06/12/2018	552,67	0	0,00	36,00	516,67
MOT: Collège A Camus Briare	10/12/2018	10 984,80	0	0,00	732,00	10 252,80
MOT: Collège Bildstein Gien	10/12/2018	4 034,40	0	0,00	268,00	3 766,40
MOT: Collège Bildstein Gien	10/12/2018	9 520,80	0	0,00	634,00	8 886,80
MOT: Collège A Bruant Courtenay	10/12/2018	4 914,00	0	0,00	327,00	4 587,00
MOT: Collège V Hugo Puiseaux	10/12/2018	3 440,40	0	0,00	229,00	3 211,40
Mise à niveau stations météo	11/12/2018	10 992,00	0	0,00	732,00	10 260,00
MOT: Collège Clorisseaux Poilly les Gien	11/12/2018	2 155,86	0	0,00	143,00	2 012,86
MOT: Collège G Coute Meung / Loire	11/12/2018	1 740,00	0	0,00	116,00	1 624,00
MOT: Collège D Poisson Pithiviers	11/12/2018	2 875,84	0	0,00	191,00	2 684,84
MOT: Col. E Dolet Orleans la Source	11/12/2018	2 968,80	0	0,00	197,00	2 771,80
MOT: Collège Clos Ferbois Jargeau	11/12/2018	642,00	0	0,00	42,00	600,00
MOT: Collège Becquerel Ste Genevieve des	11/12/2018	642,00	0	0,00	42,00	600,00
MOT: Collège F Bazille Beaune la Rolande	11/12/2018	1 440,00	0	0,00	96,00	1 344,00
MOT: Collège J Dunois Orleans	11/12/2018	672,00	0	0,00	44,00	628,00
MOT: Collège A Camus Briare	11/12/2018	672,00	0	0,00	44,00	628,00
MOT: Collège V Hugo Puiseaux	11/12/2018	672,00	0	0,00	44,00	628,00
MOT: Collège A de Musset Patay	11/12/2018	672,00	0	0,00	44,00	628,00
MOT: Collège Malraux St Jean Ruelle	11/12/2018	672,00	0	0,00	44,00	628,00
MOT: Collège R Schumann Amilly	13/12/2018	114 086,11	0	0,00	7 605,00	106 481,11
MOT: Collège A de Musset Patay	13/12/2018	86 765,39	0	0,00	5 784,00	80 981,39
MOT: Collège Montabuzard Ingré	13/12/2018	22 876,15	0	0,00	1 525,00	21 351,15
MOT: Collège G Coute Meung / Loire	18/12/2018	2 306,14	0	0,00	153,00	2 153,14
MOT: Collège P Eluard Chalette / Loing	18/12/2018	1 695,46	0	0,00	113,00	1 582,46
MOT: Collège Desvergnies Bellegarde	18/12/2018	896,94	0	0,00	59,00	837,94

Désignation du bien	Date d'acquisition	Valeur acquisition	Durée amortissement	Cumul des amortissements antérieurs	Amortissements de l'exercice	Valeur nette comptable au 31/12 de l'exercice
MOT: Collège G de Gaulle Les Bordes	18/12/2018	58 780,34	0	0,00	3 918,00	54 862,34
MOT: services CG 45 - Maison Enfance	18/12/2018	8 806,80	0	0,00	587,00	8 219,80
MOT: services CG 45 - PMI	19/12/2018	1 195,20	0	0,00	79,00	1 116,20
MOT: services CG 45 - Bretonnerie	19/12/2018	4 102,80	0	0,00	273,00	3 829,80
MOT: Collège Montabuzard Ingré	19/12/2018	762,89	0	0,00	50,00	712,89

(1) Acquis à compter du 01/01/2004.

IV – ANNEXES		IV
ELEMENTS DU BILAN – ETAT DES IMMOBILISATIONS – IMMOBILISATIONS CORPORELLES		B11.4

Autres immobilisations corporelles (1)

Désignation du bien	Date d'acquisition	Valeur acquisition	Durée amortissement	Cumul des amortissements antérieurs	Amortissements de l'exercice	Valeur nette comptable au 31/12 de l'exercice
TOTAL		64 036 403,80		9 753 678,64	3 957 727,89	47 628 677,81
DESSIN 'COEUR BRAS DESSUS BRAS DESSOUS'	20/01/2004	400,00	0	0,00	0,00	400,00
TOILE 'HIER' PEINTURE TECHNIQUE MIXTE N	23/01/2004	1 500,00	0	0,00	0,00	1 500,00
2 TABLEAUX 'LE PONT DE MEUNG' ET 'COUR D	02/02/2004	7 600,00	0	0,00	0,00	7 600,00
Structure modulable ambassadeur pour 7 p	16/02/2004	8 182,98	0	8 182,98	0,00	0,00
Pithiviers - Acquisition terrains nus	23/02/2004	157 816,15	0	0,00	0,00	157 816,15
ACQUISITION TABLE A JEUX TRIC TRAC DU X	26/02/2004	10 468,71	0	0,00	0,00	10 468,71
Toile 'L'ATELIER BLEU' M.F. EMERY	25/03/2004	1 590,00	0	0,00	0,00	1 590,00
Chateaufort-Ens immobilier 4 av A Viger	22/04/2004	180 303,70	0	0,00	0,00	117 957,49
Ferte St Aubin - Acquisition Terrain Col	13/05/2004	185 690,16	0	0,00	0,00	77 514,50
8778 YJ 45 CITROEN C2 HDI 70	30/06/2004	10 016,80	0	10 016,80	0,00	0,00
8779 YJ 45 CITROEN C2 HDI 70	30/06/2004	10 016,80	0	10 016,80	0,00	0,00
8777 YJ 45 CITROEN C2 HDI 70	30/06/2004	10 016,80	0	10 016,80	0,00	0,00
8776 YJ 45 CITROEN C2 HDI 70	30/06/2004	10 016,80	0	10 016,80	0,00	0,00
8762 YJ 45 CITROEN C3 PACK 7055P	30/06/2004	11 032,80	0	11 032,80	0,00	0,00
Toile 'TOUE CABANEE' CAMALY COLETTE	12/07/2004	220,00	0	0,00	0,00	220,00
Toile 'CONSTRUCTION LIGERIEENNE DE ALCHEN	12/07/2004	1 000,00	0	0,00	0,00	1 000,00
Toile 'LAMPES A CARBURE' BAUDIN ROBERT	12/07/2004	450,00	0	0,00	0,00	450,00
Sculpture en bois 'CAMOUFLAGE' DIERMANN	12/07/2004	3 000,00	0	0,00	0,00	3 000,00
Toile 'PROVENCE' ANGELE EVELINE	15/07/2004	1 400,00	0	0,00	0,00	1 400,00
Toile 'L'ILE AU PRINTEMPS' LECOURTIER SY	15/07/2004	380,00	0	0,00	0,00	380,00
Photographie noir et blanc LESPAGNOL GIL	15/07/2004	120,00	0	0,00	0,00	120,00
35 YK 45 CITROEN C2 HDI 70	19/07/2004	10 016,80	0	10 016,80	0,00	0,00
32 YK 45 CITROEN C2 HDI 70	19/07/2004	10 016,80	0	10 016,80	0,00	0,00
36 YK 45 CITROEN C2 HDI 70	19/07/2004	10 016,80	0	10 016,80	0,00	0,00
30 YK 45 CITROEN C2 HDI 70	19/07/2004	10 016,80	0	10 016,80	0,00	0,00
FRAIS ANNEXES VEHICULES 2004	23/07/2004	1 429,05	0	1 429,05	0,00	0,00
1 Console Régence époque: XVIIIème H.80	28/09/2004	37 375,00	0	0,00	0,00	37 375,00
Chalette-Acquisition terrains nus Col	30/09/2004	464,28	0	0,00	0,00	464,28
SCULPTURE ENCHASSURE AU TRIANGLE de Bern	08/10/2004	2 200,00	0	0,00	0,00	2 200,00
5968 YM 45 CITROËN JUMPER SATESE	17/11/2004	25 844,78	0	25 844,78	0,00	0,00
8766 YM CITROEN JUMPER	09/12/2004	35 278,43	0	35 278,43	0,00	0,00

Désignation du bien	Date d'acquisition	Valeur acquisition	Durée amortissement	Cumul des amortissements antérieurs	Amortissements de l'exercice	Valeur nette comptable au 31/12 de l'exercice
Meuble à Plan rayonnages pour Archives	17/12/2004	11 937,87	0	11 937,87	0,00	0,00
TOILE HUILE LE BASSIN DE B.R. PETLEY	20/12/2004	3 000,00	0	0,00	0,00	3 000,00
TOILE PASTEL LA LOIRE J. COQUILLAY	20/12/2004	770,00	0	0,00	0,00	770,00
PEINTURE ACRYLIQUE 'LES TROIS VOIES' NA	20/12/2004	550,00	0	0,00	0,00	550,00
TOILE PALIMPSESTE:HOMMAGE A MUYBRIDGE'	20/12/2004	2 400,00	0	0,00	0,00	2 400,00
ACQUISITION MANUSCRIT CHATEAU SULLY/LOIR	21/12/2004	6 500,00	0	0,00	0,00	6 500,00
Installation de voilage et double rideau	21/12/2004	51 206,80	0	0,00	0,00	51 206,80
Restauration PONT DE GIEN	21/12/2004	1 418,91	0	0,00	0,00	1 418,91
Restauration PLANS LIASSES	21/12/2004	6 275,96	0	0,00	0,00	6 275,96
Restauration d'un cadredu 17ème siècle C	21/12/2004	2 762,76	0	0,00	0,00	2 762,76
Restauration REFRAINS DU PEUPLE	21/12/2004	212,74	0	0,00	0,00	212,74
Restauration des Registres	21/12/2004	9 454,38	0	0,00	0,00	9 454,38
Désinfection des Archives	21/12/2004	327,70	0	0,00	0,00	327,70
Restauration du tableau 3EME DUC DE SULL	21/12/2004	4 568,12	0	0,00	0,00	4 568,12
Habillage des chaines des tableaux du ch	21/12/2004	2 404,68	0	0,00	0,00	2 404,68
Projet départemental plantation et fourn	22/12/2004	9 741,70	0	6 698,00	487,00	2 556,70
Pastiche du Film 'SIGNES' par THIERRY OI	14/01/2005	150,00	0	0,00	0,00	150,00
Pastel paysage de printemps Karina SCHNE	25/02/2005	900,00	0	0,00	0,00	900,00
2328 YP 45 CITROEN C3 HDI ROUGE LUCIFER	23/03/2005	11 146,80	0	11 146,80	0,00	0,00
'La Grande Loire en été' huile sur toile	03/05/2005	8 000,00	0	0,00	0,00	8 000,00
Olivet Acquisition terrains -Col Riviere	30/05/2005	373 362,86	0	0,00	0,00	357 087,97
8078 YR 45 CITROEN JUMPER BLANC BANQUISE	29/06/2005	17 238,19	0	17 238,19	0,00	0,00
La Chapelle St Mesmin - terrain Collège	06/07/2005	82 942,76	0	0,00	0,00	82 942,76
Lanterne intérieure d'époque, restaurée,	08/07/2005	2 280,00	0	0,00	0,00	2 280,00
Peinture à l'huile 'sous la surface des	11/07/2005	1 600,00	0	0,00	0,00	1 600,00
St Jean de Braye-Acquisition terrain Col	19/07/2005	11 869,32	0	0,00	0,00	11 869,32
Toile acrylique 'Fleurs de pavés' thème	21/07/2005	610,00	0	0,00	0,00	610,00
Opér. 2005-01736 Aménagt 10 R Zola-2 Eta	29/07/2005	85 146,56	0	59 598,00	8 514,00	17 034,56
7983 YS 45 PEUGEOT PARTNER 170C	06/09/2005	12 296,19	0	12 296,19	0,00	0,00
7992 YS 45 PEUGEOT PARTNER 170C	06/09/2005	17 430,70	0	17 430,70	0,00	0,00
7989 YS 45 PEUGEOT PARTNER 170C	06/09/2005	17 430,70	0	17 430,70	0,00	0,00
7987 YS 45 PEUGEOT PARTNER 170C	06/09/2005	17 430,70	0	17 430,70	0,00	0,00
7984 YS 45 PEUGEOT PARTNER 170C	06/09/2005	12 444,37	0	12 444,37	0,00	0,00
1 MEUBLE MICROFILMS 16 ET 35MM (12 TIROI	12/09/2005	6 020,31	0	6 020,31	0,00	0,00
1 MEUBLE MICROFILMS HORIZONTAL (8 TIROIR	12/09/2005	3 460,87	0	3 460,87	0,00	0,00
1 MEUBLE MICROFILMS VERTICAL (5 TIROIRS)	12/09/2005	3 564,91	0	3 564,91	0,00	0,00
Toile acrylique 'expression calligraphiq	19/09/2005	600,00	0	0,00	0,00	600,00

Désignation du bien	Date d'acquisition	Valeur acquisition	Durée amortissement	Cumul des amortissements antérieurs	Amortissements de l'exercice	Valeur nette comptable au 31/12 de l'exercice
Chateauneuf- Acquisition Parcelle Gend	26/09/2005	66 846,94	0	0,00	0,00	66 846,94
tableau '1er duc de Sully' du 17 ème siè	26/09/2005	15 000,00	0	0,00	0,00	15 000,00
Puiseaux Txv fonciers restructurat. Col	05/10/2005	1 648,23	0	0,00	0,00	1 648,23
Montargis - Acquisition terrains -UTS	05/10/2005	1 996,75	0	0,00	0,00	1 996,75
St Denis de l'hotel- Propriété (cadoux)	06/10/2005	26 055,61	0	0,00	0,00	26 055,61
Chateaurenard - Terrain future Gendarm.	18/10/2005	65 999,14	0	0,00	0,00	65 999,14
Briare - Acquisition - Gend de Briare	30/11/2005	116 254,99	0	0,00	0,00	116 254,99
Gien -Acquisition Parcelle CY 385- Gend.	01/12/2005	33 998,71	0	0,00	0,00	33 998,71
Jardinière hexagonale érable moucheté, C	08/12/2005	15 116,25	0	0,00	0,00	15 116,25
Importante glace du 19 ème siècle (manqu	08/12/2005	1 934,88	0	0,00	0,00	1 934,88
Opér. 2005-00607 Archives Txv moisissure	16/12/2005	164,90	0	0,00	0,00	164,90
Archives: Rayonnage type systec épi fixe	16/12/2005	3 696,84	0	3 696,84	0,00	0,00
Archives: 6 meubles à 10 tiroirs pour cl	21/12/2005	13 198,46	0	13 198,46	0,00	0,00
Cléry St André - Extension gendarmerie	28/12/2005	22 008,39	0	0,00	0,00	22 008,39
Trainou - 3 parcelles de terrains du	28/12/2005	57 730,18	0	0,00	0,00	57 730,18
Aménagement locaux 10 Rue E. ZOLA (DBD)	30/12/2005	106 641,41	0	106 641,41	0,00	0,00
Ferte St Aubin -Acquisition terrain Col	31/12/2005	61 384,60	0	0,00	0,00	61 384,60
Tableau 'CRÊTE SENESl' 12 ème siècle de	11/01/2006	1 200,00	0	0,00	0,00	1 200,00
Tapis ras de la Manufacture Royale d'Aub	06/02/2006	21 000,00	0	0,00	0,00	21 000,00
Toile 'Territoire Nomade : disperser les	17/02/2006	1 340,00	0	0,00	0,00	1 340,00
3374 YW 45 CITROEN C2 HDI 70	24/02/2006	10 532,40	0	10 532,40	0,00	0,00
3375 YW 45 CITROEN C2 HDI 70CV 1.4L BLAN	01/03/2006	10 532,40	0	10 532,40	0,00	0,00
Sculpture en bronze 'L'OISEAU' de Frédéric	06/03/2006	1 200,00	0	0,00	0,00	1 200,00
STATUE CIRE 'BATELIER DE LA LOIRE' Ht165	13/03/2006	968,00	0	0,00	0,00	968,00
Griselles-Terrain boisé forêt 'BOIS	23/03/2006	750 574,72	0	0,00	0,00	153 364,93
Opér. 2006-01026 Loire à Vélo 2005-(2031	17/05/2006	440 026,83	0	176 008,00	44 002,00	220 016,83
TABLEAU à huile 'PORTE DU VILLAGE DE RON	22/06/2006	550,00	0	0,00	0,00	550,00
4262 YZ 45 PEUGEOT 307 SW SPORT HDI 16V	22/06/2006	19 127,74	0	19 127,74	0,00	0,00
2527 YZ 45 CITROEN C2 HDI 70CV 1.4L BLAN	30/06/2006	10 690,40	0	10 690,40	0,00	0,00
2523 YZ 45 CITROEN C2 HDI 70CV 1.4L BLAN	06/07/2006	10 690,40	0	10 690,40	0,00	0,00
TABLEAU 'LE VASE BLANC' de Nicole SEBILL	25/07/2006	1 250,00	0	0,00	0,00	1 250,00
Peinture à huile 'La naissance de Louis	27/07/2006	3 450,00	0	0,00	0,00	3 450,00
Petit bureau de pente en placage de bois	27/07/2006	3 538,20	0	0,00	0,00	3 538,20
Opér. 2006-02959 Aménag. parc de Limère	02/08/2006	462 690,70	0	277 614,00	46 269,00	138 807,70
1755 ZA 45 CITROEN C2 HDI	09/08/2006	10 690,40	0	10 690,40	0,00	0,00
9601 YZ 45 CITROEN JUMPER FG	09/08/2006	29 269,48	0	29 269,48	0,00	0,00
2855 ZA 45 CITREON JUMPY COMB. HDI	09/08/2006	18 055,60	0	18 055,60	0,00	0,00

Désignation du bien	Date d'acquisition	Valeur acquisition	Durée amortissement	Cumul des amortissements antérieurs	Amortissements de l'exercice	Valeur nette comptable au 31/12 de l'exercice
Briare-Parcelles sur différents lieudits 4914 ZA 45 PEUGEOT PARTNER 6HDJ75 Achat de 2 vitrines haute sur socle en a Acquisition terrain Zac du Champ Saint M 7 PORTAITS EN TERRE CUITE PEINTE A L'HU TABLEAU HUILE 'L'OCEAN' Pierre LEROUX Opér. 2006-00906 Parc de Courpain Opér. 2006-00766 propriété RVL - 2031 Longwy plat rond en faïence décor émail Terre cuite Terracotta n°652 de Georges Huile sur toile 100x100cm 'Le Seigneur d Opér. 2006-01752 Archives Restaur 37 doc Archives: Achat transpalette manuel spéc Toile: Portrait de Louis XIV en pied. In Cheminée d'époque Louis XV 1740-50 en ma TABLEAU ' CHATEAU ET MERGUEZ' (130 X 97) 2 TERRES CUITES 'LUNE DE FIEL' BENOIT DE PAIRE DE BUSTES A L'ANTIQUE HENRI IV ET Meung -Frais topographiques - col. Couté Neuville -Acquisit. terrain future gend OEUVRE 'L'ESCARGOT DU BORD DE MER' BAILL PAIRE D'APPLIQUES 2 LUMIERES EN BRONZE-E TOILE ANCIENNE EPOQUE XVII 'PORTAIT D'HE Opér. 2006-00112 - Acq Jargeau Col Opér. 2007-00300 Loire à vélo - AVP Opér. 2006-03421 Etude Schéma - 2031 PAIRE DE CHENETS EN BRONZE-XVIII-HAUT 22 PROFIL DE SULLY EN BRONZE PATINE CADRE O SCULPTURE 'LE CLOWN DE LA MANGROVE' DENI PAIR OF BRONZE BUSTS OF HENRY IV AND THE LUSTRE A 18 LUMIERES EN BRONZE-EP. FIN X BUREAU PLAT LOUIS XVI - EP. XVIII- (HAU PAIRE D'APPLIQUES STYLE REGENCE EN BRONZ PAIRE D'APPLIQUES STYLE REGENCE EN BRONZ Montargis Acquisition terrain- Villa Gal Opér. 2009-01738 - Acq Gidy Terrains nus COMMODE TOMBEAU LOUIS XV GALBEE- EP. XVI	24/08/2006	506 604,44	0	0,00	0,00	349 133,02
	25/09/2006	11 518,00	0	11 518,00	0,00	0,00
	18/10/2006	11 792,56	0	11 792,56	0,00	0,00
	25/10/2006	1 132 685,06	0	0,00	0,00	1 132 685,06
	25/10/2006	1 400,00	0	0,00	0,00	1 400,00
	02/11/2006	420,00	0	0,00	0,00	420,00
	24/11/2006	4 789,79	0	2 868,00	478,00	1 443,79
	27/11/2006	98 603,87	0	0,00	0,00	98 603,87
	27/11/2006	2 184,96	0	0,00	0,00	2 184,96
	05/12/2006	4 500,00	0	0,00	0,00	4 500,00
	05/12/2006	3 000,00	0	0,00	0,00	3 000,00
	05/12/2006	28 473,58	0	0,00	0,00	28 473,58
	05/12/2006	260,72	0	260,72	0,00	0,00
	11/12/2006	9 114,60	0	0,00	0,00	9 114,60
	18/12/2006	7 000,00	0	0,00	0,00	7 000,00
	12/01/2007	3 500,00	0	0,00	0,00	3 500,00
	08/03/2007	606,00	0	0,00	0,00	606,00
	08/03/2007	7 149,00	0	0,00	0,00	7 149,00
	27/03/2007	3 065,95	0	0,00	0,00	3 065,95
	17/04/2007	435 335,98	0	0,00	0,00	435 335,98
	19/04/2007	650,00	0	0,00	0,00	650,00
	10/05/2007	5 627,50	0	0,00	0,00	5 627,50
	10/05/2007	3 016,00	0	0,00	0,00	3 016,00
	21/05/2007	213 180,29	0	0,00	0,00	213 180,29
	29/06/2007	4 501,74	0	2 700,00	450,00	1 351,74
	04/07/2007	85 130,30	0	51 078,00	8 513,00	25 539,30
	19/07/2007	2 454,48	0	0,00	0,00	2 454,48
	19/07/2007	943,52	0	0,00	0,00	943,52
	20/07/2007	600,00	0	0,00	0,00	600,00
	31/07/2007	37 050,00	0	0,00	0,00	37 050,00
	28/08/2007	2 713,99	0	0,00	0,00	2 713,99
	28/08/2007	15 339,98	0	0,00	0,00	15 339,98
	28/08/2007	6 500,00	0	0,00	0,00	6 500,00
	28/08/2007	1 900,00	0	0,00	0,00	1 900,00
	12/09/2007	4 344,41	0	0,00	0,00	4 344,41
	03/10/2007	692 250,77	0	0,00	0,00	15 669,11
	23/10/2007	12 980,00	0	0,00	0,00	12 980,00

Désignation du bien	Date d'acquisition	Valeur acquisition	Durée amortissement	Cumul des amortissements antérieurs	Amortissements de l'exercice	Valeur nette comptable au 31/12 de l'exercice
EU-421-VZ ex 2791 ZK 45 CITROEN C8 CERAMIQUE/MAISON D'ALANDIER' CUISSON BOI CERAMIQUE/ARCHITECTURE D'EXTERIEUR' CUIS Bibliothèque Louis XVI en acajou pour ch 7980 ZK 45 CITROEN JUMPER CF 33L 7981 ZK 45 CITROEN JUMPER CF 33L Sully sur loire Régularisation foncière Opér. 2006-03424 Achat-pose panneaux SCULPTURE CIMENT FONDU'UN DIMANCHE' Haut 5756 ZL 45 CITROEN C2 HDI 4CV -BLANC BAN 5752 ZL 45 CITROEN BERLINGO HDI 5 CV - B 5755 ZL 45 CITROEN C2 HDI 4 CV - BLANC B Restauration archives X00039:Restauration de 6 flacons aux châ Z0089: Restauration de documents des arc Restauration des plans du Loiret (Archiv X00029: Restauration tableau 'HENRY IV X00037: Restauration décor peint sur man Restauration documents archives Restauration décor peint chateau sully/ X00038: Restauration de 6 tapisseries du OEUVRE SUR PAPIER ENCRE DE CHINE(68.5 x Opér. 2008-00792 Ch. Sully / Loire 1408 ZH 45 CITROEN C4 PK AMB 5CV-NOIR OB 7147 ZL 45 CITROEN C2 1.4 HDI 4CV BLANC Opér. 2007-04090 Puisaye Panneaux Opér. 2007-04091 Berry Panneaux 6493 ZM 45 CITROEN BERLINGO BIVOUAC CHDI 8444 ZM 45 CITROEN BERLINGO ECO 600 KGHD 6491 ZM 45 CITROEN JUMPY JPY CF 12L 2H1H Opér. 2006-01026 Loire à Vélo 2005 Beaugency - Acquisition foncière Gend DESSIN COLLAGE SUR CARTON'SARIS' (50 x40 Opér. 2007-00290 Portes loiret sud -2033 Opér. 2007-00290 Portes loiret sud -2031 TRIPTYQUE DECOMPOSITION1-2-3' DIM 3 X 5 Opér. 2006-03421 Et schema dir cyclable	26/10/2007	24 763,60	0	24 763,60	0,00	0,00
	29/10/2007	700,00	0	0,00	0,00	700,00
	29/10/2007	900,00	0	0,00	0,00	900,00
	15/11/2007	7 670,00	0	0,00	0,00	7 670,00
	26/11/2007	23 750,40	0	23 750,40	0,00	0,00
	26/11/2007	23 750,40	0	23 750,40	0,00	0,00
	04/12/2007	60,04	0	0,00	0,00	60,04
	04/12/2007	8 128,95	0	4 872,00	812,00	2 444,95
	21/12/2007	700,00	0	0,00	0,00	700,00
	21/12/2007	10 672,60	0	10 672,60	0,00	0,00
	21/12/2007	12 012,50	0	12 012,50	0,00	0,00
	21/12/2007	10 672,60	0	10 672,60	0,00	0,00
	31/12/2007	18 444,83	0	0,00	0,00	18 444,83
	31/12/2007	7 582,64	0	0,00	0,00	7 582,64
	31/12/2007	7 842,34	0	0,00	0,00	7 842,34
	31/12/2007	27 290,77	0	0,00	0,00	27 290,77
	31/12/2007	8 544,22	0	0,00	0,00	8 544,22
	31/12/2007	6 368,70	0	0,00	0,00	6 368,70
	31/12/2007	21 305,85	0	0,00	0,00	21 305,85
	31/12/2007	21 673,91	0	0,00	0,00	21 673,91
	31/12/2007	7 514,12	0	0,00	0,00	7 514,12
	01/02/2008	40 000,00	0	0,00	0,00	40 000,00
	06/02/2008	16 957,16	0	0,00	0,00	16 957,16
	13/02/2008	18 154,20	0	18 154,20	0,00	0,00
	18/02/2008	12 676,43	0	12 676,43	0,00	0,00
	19/02/2008	26 941,10	0	16 164,00	2 694,00	8 083,10
	19/02/2008	27 510,38	0	16 506,00	2 751,00	8 253,38
	04/03/2008	12 957,50	0	12 957,50	0,00	0,00
	04/03/2008	12 478,05	0	12 478,05	0,00	0,00
	04/03/2008	19 440,33	0	19 440,33	0,00	0,00
	05/03/2008	4 057,34	0	1 620,00	405,00	2 032,34
	11/03/2008	132 191,70	0	0,00	0,00	132 191,70
	04/04/2008	600,00	0	0,00	0,00	600,00
	16/04/2008	7 280,71	0	242,00	242,00	6 796,71
	16/04/2008	54 487,95	0	1 816,00	1 816,00	50 855,95
	24/04/2008	1 386,00	0	0,00	0,00	1 386,00
	25/04/2008	7 289,72	0	4 368,00	728,00	2 193,72

Désignation du bien	Date d'acquisition	Valeur acquisition	Durée amortissement	Cumul des amortissements antérieurs	Amortissements de l'exercice	Valeur nette comptable au 31/12 de l'exercice
Orleans - Collège Dunois Frais	13/05/2008	1 483,04	0	0,00	0,00	1 483,04
Opér. 2008-00881 Archives Txv Rest Doc	16/05/2008	14 963,74	0	0,00	0,00	14 963,74
EXCEPTIONNEL LIT A LA DUCHESSE EPOQUE LO	05/06/2008	21 660,00	0	0,00	0,00	21 660,00
Opér. 2006-05233 Parc de Courpain	01/07/2008	5 080,13	0	3 048,00	508,00	1 524,13
3650 ZP 45 PEUGEOT 407 OR BLANC METALISE	02/07/2008	24 432,53	0	24 432,53	0,00	0,00
Site Alstom Ens. imm. à usage industriel	09/07/2008	2 427 234,58	0	0,00	0,00	2 174 640,56
PASTEL VENERIE IMPERIALE(53.5x94cm) sign	17/07/2008	30 000,00	0	0,00	0,00	30 000,00
TOILE POIRE SAGE HUILE N°1 - MME BAUDIN	24/07/2008	437,00	0	0,00	0,00	437,00
TOILE POIRE DESHABILLEE HUILE N°2-MME BA	24/07/2008	437,00	0	0,00	0,00	437,00
HUILE CHARLIE CHAPLIN (47x38) -MR ROBERT	24/07/2008	250,00	0	0,00	0,00	250,00
AQUARELLE ET ENCRE ZIDANE (dim A4) -MR M	24/07/2008	130,00	0	0,00	0,00	130,00
AQUARELLE DEGEL DE LA BANQUISE (50x35) -	24/07/2008	250,00	0	0,00	0,00	250,00
Opér. 2006-02959 Aménag Parc Limère-2033	24/07/2008	2 324,48	0	1 392,00	232,00	700,48
9497 ZQ 45 CITROEN C4 GD PIC 9CV-GRIS FE	25/07/2008	32 049,00	0	32 049,00	0,00	0,00
Opér. 2008-01205 Fourn pose Panneaux	04/08/2008	24 553,28	0	14 730,00	2 455,00	7 368,28
Aménagement locaux 12, rue Emile Zola	01/09/2008	22 365,20	0	22 365,20	0,00	0,00
Opér. 2007-00290 Portes loiret sud	04/09/2008	15 371,95	0	512,00	512,00	14 347,95
Z0094: Restauration documents des archiv	11/09/2008	4 044,35	0	0,00	0,00	4 044,35
2ème Restauration plans du Loiret 2004	11/09/2008	12 708,94	0	0,00	0,00	12 708,94
Z0095: Restauration de documents (78 pla	11/09/2008	28 112,93	0	0,00	0,00	28 112,93
7618 ZR 45 RENAULT MASTER FG CONFORT 8 C	12/09/2008	18 864,13	0	18 864,13	0,00	0,00
7619 ZR 45 RENAULT MASTER FG CONFORT 8 C	12/09/2008	18 864,14	0	18 864,14	0,00	0,00
Courtenay - Frais Acquisition foncière	15/09/2008	12,00	0	0,00	0,00	12,00
Opér. 2007-04283 Dépollut St Denis hotel	30/09/2008	8 515,52	0	283,00	283,00	7 949,52
Opér. 2007-04283 Dépollut St Denis 2033	14/10/2008	55,00	0	55,00	0,00	0,00
PEINTURE A L'HUILE SIGNED ALCHEM FORMAT	14/11/2008	500,00	0	0,00	0,00	500,00
Gien - Acquisition terrains MDD	18/11/2008	50 919,00	0	0,00	0,00	50 919,00
Opér. 2007-02642 - Acq Sully/Loire CS	20/11/2008	20 632,71	0	0,00	0,00	20 632,71
Amilly - Col Txv fonciers sur terrain	27/11/2008	6 021,12	0	0,00	0,00	6 021,12
Briare - Acquisition - Gend Briare	28/11/2008	42 597,61	0	0,00	0,00	42 597,61
Sculpture 30x18x24cm argile et pierre d	12/12/2008	1 800,00	0	0,00	0,00	1 800,00
Huile sur Toile 65x54 cm d'Anne Isabelle	12/12/2008	1 200,00	0	0,00	0,00	1 200,00
Villemandeur Bail rural prairie: Indé	17/12/2008	51 668,61	0	0,00	0,00	51 668,61
Cléry St André Parcelle - Collège	31/12/2008	4 245,00	0	0,00	0,00	4 245,00
Cléry St André - Parcelle - Collège	31/12/2008	75,00	0	0,00	0,00	75,00
Opér. 2007-03615 Travaux Loire à vélo	28/01/2009	6 611 091,49	0	0,00	0,00	6 611 091,49
Opér. 2008-00371 - Acq Pithiviers CSP	18/02/2009	463 739,22	0	0,00	0,00	463 739,22

Désignation du bien	Date d'acquisition	Valeur acquisition	Durée amortissement	Cumul des amortissements antérieurs	Amortissements de l'exercice	Valeur nette comptable au 31/12 de l'exercice
Site RVL TRANSDEV Terrain bâtï-Orleans Cléry St André - Terrains Collège 1692ZV45 CITROEN C4 PK AMB 1693ZV45 CITROEN C4 PK AMB MOB: Services CG45 Maison enfance Opér. 2009-01738 - Acq Gidy Terrain nu Opér. 2008-21360 Parc Briare fabric Fonds documentaire territorial - 2009 MOB: services CG45 Maison de l'enfance Opér. 2007-00290 Portes loiret sud -2031 'La Chasse au Taureau' Tapisserie des Opér. 2005-00763 Acq Montargis - MDD MOB: Services CG45 MDD Pithiviers Opér. 2006-01026 Loire à Vélo 2005-(2031 MOB: Services CG45 DRH Opér. 2007-03615 Loire à vélo -FRAIS Opér. 2007-00290 Portes loiret sud -2033 Opér. 2008-20012 Aménag ZA Gidy - 2033 Opér. 2008-21183 Ch . Chamerolles 'Le Bain des Nymphes' Tapisserie XVIIe Beaune la Rolande - Terrain Gend. MOB: services CG45 MDD Pithiviers MOB: services CG45 Bureau vice-pdt MOB: services CG45 bureau 4ème Opér. 2007-03615 Tvx Loire à Vélo 2033 Opér. 2009-03111 Château Gien 'Soir sur la Loire' Toile David Garcia 'composition aux légumes' N. Mecheriki Oeuvre de la 9ème édition du festival 'Bord du Loiret' Toile de Colette Camaly MOB: Services CG45 AA-439-WJ CITROEN C3 COLLECTION AA-439-WJ CITROEN BER CAB AP Opér. 2008-20018 Zone activité Gidy Opér. 2008-20012 Aménagement ZA GIDY Céramique 'Ralue' Karina Schneiders MOB: Services CG45 Centre maternel	18/02/2009	3 320 872,93	0	0,00	0,00	3 200 776,35
	18/02/2009	7 154,43	0	0,00	0,00	7 154,43
	03/03/2009	17 473,00	0	15 723,00	1 750,00	0,00
	03/03/2009	17 713,00	0	15 939,00	1 774,00	0,00
	03/03/2009	1 399,32	0	837,00	93,00	469,32
	04/03/2009	540 229,29	0	0,00	0,00	13 119,05
	12/03/2009	645,84	0	384,00	64,00	197,84
	13/03/2009	69 842,13	0	62 856,00	6 986,13	0,00
	17/03/2009	2 319,04	0	1 386,00	154,00	779,04
	19/03/2009	373 928,24	0	12 464,00	12 464,00	349 000,24
	26/03/2009	24 681,00	0	0,00	0,00	24 681,00
	02/04/2009	312 076,16	0	0,00	0,00	140 511,36
	07/04/2009	36 421,78	0	21 852,00	2 428,00	12 141,78
	07/04/2009	106 136,77	0	42 452,00	10 613,00	53 071,77
	08/04/2009	790,32	0	468,00	52,00	270,32
	16/04/2009	145 333,42	0	0,00	0,00	145 333,42
	17/04/2009	11 285,13	0	376,00	376,00	10 533,13
	17/04/2009	2 260,10	0	375,00	75,00	1 810,10
	21/04/2009	5 537,48	0	0,00	0,00	5 537,48
	21/04/2009	35 000,00	0	0,00	0,00	35 000,00
	29/04/2009	64 922,96	0	0,00	0,00	64 922,96
	04/05/2009	3 261,99	0	1 953,00	217,00	1 091,99
	04/05/2009	6 775,08	0	4 059,00	451,00	2 265,08
	04/05/2009	6 628,04	0	3 969,00	441,00	2 218,04
	14/05/2009	7 439,64	0	0,00	0,00	7 439,64
	29/05/2009	18 790,36	0	0,00	0,00	18 790,36
	11/06/2009	2 200,00	0	0,00	0,00	2 200,00
	11/06/2009	2 600,00	0	0,00	0,00	2 600,00
	11/06/2009	200,00	0	0,00	0,00	200,00
	18/06/2009	600,00	0	0,00	0,00	600,00
	02/07/2009	1 251,02	0	747,00	83,00	421,02
	16/07/2009	12 140,00	0	10 926,00	1 214,00	0,00
	16/07/2009	16 513,99	0	16 513,99	0,00	0,00
	23/07/2009	20 937,65	0	4 182,00	697,00	16 058,65
	24/07/2009	31 814,90	0	5 300,00	1 060,00	25 454,90
	04/08/2009	600,00	0	0,00	0,00	600,00
	10/08/2009	9 550,55	0	5 724,00	636,00	3 190,55

Désignation du bien	Date d'acquisition	Valeur acquisition	Durée amortissement	Cumul des amortissements antérieurs	Amortissements de l'exercice	Valeur nette comptable au 31/12 de l'exercice
Opér. 2008-20012 Aménag ZA Gidy - 2031	19/08/2009	251 694,92	0	41 945,00	8 389,00	201 360,92
Ardon - Parcelle de Friche (taillis)	20/08/2009	653,57	0	0,00	0,00	653,57
Opér. 2009-01253 Ste Genevieve Bois-Col	20/08/2009	35 986,54	0	0,00	0,00	35 986,54
MOB: Services CG45	31/08/2009	6 685,64	0	4 005,00	445,00	2 235,64
Opér. 2006-02959 Aménag Parc Limère-2033	10/09/2009	3 416,62	0	2 046,00	341,00	1 029,62
'Hiver'Tableau n° 35 Leloup JM	22/09/2009	800,00	0	0,00	0,00	800,00
MOB: Collège R Schumann Amilly	22/09/2009	1 922,95	0	1 152,00	128,00	642,95
'Vase Patinir' n°1 porcelaine émaillée	24/09/2009	1 300,00	0	0,00	0,00	1 300,00
AC-895-KH CITROEN C2 FURIO H	25/09/2009	10 268,50	0	9 234,00	1 034,50	0,00
AC-772-KH CITROEN C2 FURIO H	25/09/2009	10 268,50	0	9 234,00	1 034,50	0,00
MOB: Services CG45 Cabinet	14/10/2009	2 428,75	0	1 449,00	161,00	818,75
MOB: Collège J. Moulin Artenay	21/10/2009	1 918,00	0	1 143,00	127,00	648,00
MOB: Collège D. Poisson Pithiviers	21/10/2009	2 509,39	0	1 503,00	167,00	839,39
MOB: Services CG45 DGSD	21/10/2009	1 678,17	0	999,00	111,00	568,17
Opér. 2008-00384 - Acq Jargeau Col	26/10/2009	91 665,99	0	0,00	0,00	91 665,99
Opér. 2009-01253 Ste Genevieve Bois-Col	18/11/2009	274 036,01	0	0,00	0,00	274 036,01
Opér. 2006-00766 propriété RVL - 2031	20/11/2009	40 359,62	0	0,00	0,00	40 359,62
AD-917-FV CITROEN C2 FURIO H	20/11/2009	10 268,50	0	9 234,00	1 034,50	0,00
AE-835-JW RENAULT MASTER Fourgon	25/11/2009	32 786,69	0	32 786,69	0,00	0,00
Opér. 2007-00290 Portes loiret sud	01/12/2009	265 403,71	0	8 846,00	8 846,00	247 711,71
MOB: Services CG45 Musée Lorrin	10/12/2009	5 519,13	0	3 303,00	367,00	1 849,13
MOB: Services CG45 UAC sous sol	11/12/2009	2 241,30	0	1 341,00	149,00	751,30
Opér. 2006-00126 Acq Orleans-Col	15/12/2009	1 638 170,64	0	0,00	0,00	1 638 170,64
Toit tole sur Véhicule AE-835-JW	11/02/2010	1 047,30	0	1 047,30	0,00	0,00
MOB: Collège Val de loire St Denis Val	11/02/2010	4 802,36	0	2 560,00	320,00	1 922,36
Fonds documentaire territorial 2010	11/02/2010	57 207,02	0	45 760,00	5 720,00	5 727,02
Opér. 2008-00384 - Acq Jargeau Col	17/02/2010	2 573,65	0	0,00	0,00	2 573,65
Opér. 2007-03189 - Acq Sully/Loire Col	17/02/2010	364 210,05	0	0,00	0,00	364 210,05
MOB: Services CG45 MDPH	18/02/2010	666,75	0	352,00	44,00	270,75
AG-609-VC CITROEN C3 furio HDI	02/03/2010	10 926,00	0	8 736,00	1 092,00	1 098,00
MOB: Collège Jean Moulin Aretenay	02/03/2010	2 284,62	0	1 216,00	152,00	916,62
'La recontre' huile sur toile	04/03/2010	3 000,00	0	0,00	0,00	3 000,00
'Composition dynamique' Peinture acryli-	04/03/2010	1 200,00	0	0,00	0,00	1 200,00
Opér. 2009-01037 SDI 09/12 Ress-2031	04/03/2010	134 590,54	0	80 754,00	26 918,00	26 918,54
MOB: Services CG45 Maison de l'enfance	15/03/2010	3 025,94	0	1 608,00	201,00	1 216,94
'Groupe en terre vernissée polychrome'	24/03/2010	4 408,00	0	0,00	0,00	4 408,00
MOB: Collège le Grand Clos Montargis	29/03/2010	4 709,75	0	2 504,00	313,00	1 892,75

Désignation du bien	Date d'acquisition	Valeur acquisition	Durée amortissement	Cumul des amortissements antérieurs	Amortissements de l'exercice	Valeur nette comptable au 31/12 de l'exercice
MOB: Collège Gutenberg Malesherbes	29/03/2010	4 709,75	0	2 504,00	313,00	1 892,75
MOB: Collège P Mendes-France Checy	29/03/2010	10 628,69	0	5 664,00	708,00	4 256,69
MOB: Collège J de Tristan Clery St André	29/03/2010	7 326,28	0	3 904,00	488,00	2 934,28
AJ-834-VR CITROEN C1 Excl HD	07/04/2010	9 645,56	0	7 712,00	964,00	969,56
AJ-855-VR CITROEN C1 Excl HD	07/04/2010	9 645,56	0	7 712,00	964,00	969,56
MOB: Collège Montabuzard Ingré	07/04/2010	18 990,29	0	10 128,00	1 266,00	7 596,29
Opér. 2009-01037 SDI 09/12 Ress-2033	08/04/2010	16 323,00	0	9 792,00	3 264,00	3 267,00
MOB: Services CG45 HDD	20/04/2010	898,20	0	472,00	59,00	367,20
AP-020-NA CITROEN Berlingo Conf C	03/05/2010	19 863,64	0	19 863,64	0,00	0,00
'L'oiseau chez lui' livre ancien de	27/05/2010	400,00	0	0,00	0,00	400,00
'Dans mon jardin' Aquarelle encadrée	02/06/2010	300,00	0	0,00	0,00	300,00
'Clair de lune sur la Loire' Peinture à	23/06/2010	2 000,00	0	0,00	0,00	2 000,00
MOB: Collège Frederic Bazille Beaune	24/06/2010	2 793,35	0	1 488,00	186,00	1 119,35
Opér. 2009-01253 Ste Genevieve Bois-Col	05/07/2010	1 386,07	0	0,00	0,00	1 386,07
'Armes Sully' SLEIDAN Jean les oeuvres	05/07/2010	2 374,00	0	0,00	0,00	2 374,00
AR-905-RG RENAULT Master FG Confort	12/07/2010	32 797,53	0	32 797,53	0,00	0,00
AR-899-RG RENAULT Master FG Confort	12/07/2010	32 797,53	0	32 797,53	0,00	0,00
AS-778-HG RENAULT Master FG Confort	12/07/2010	32 797,53	0	32 797,53	0,00	0,00
MOB: Collège Gutenberg Malesherbes	12/07/2010	557,30	0	296,00	37,00	224,30
MOB: Services CG45 HDD	23/07/2010	826,44	0	440,00	55,00	331,44
'Mosaïques' Tableau n° 20 de MICHEL	26/07/2010	600,00	0	0,00	0,00	600,00
'Plus personne' oeuvre de 80x120	27/07/2010	700,00	0	0,00	0,00	700,00
AT-787-GT CITROEN berlingo Conf C	28/07/2010	19 866,64	0	19 866,64	0,00	0,00
MOB: Services CG45 Chateaubriand	28/07/2010	1 145,10	0	608,00	76,00	461,10
Opér. 2007-03615 - Meung /Loire Parcelle	29/07/2010	5 486,17	0	0,00	0,00	5 486,17
'Arbre atomic Tilleuls' Sculpture 168x	30/07/2010	3 500,00	0	0,00	0,00	3 500,00
'Portrait de Louis XIV en armures'	05/08/2010	15 000,00	0	0,00	0,00	15 000,00
Matériels de signalitique dptale 2010	11/08/2010	103 505,88	0	82 800,00	10 350,00	10 355,88
Kit balisage gyrophare	23/08/2010	1 525,89	0	1 216,00	152,00	157,89
'Atlas des oiseaux de France' livre	15/09/2010	80,00	0	0,00	0,00	80,00
AZ-634-LS CHRYSLER Grand voyager	27/09/2010	42 969,70	0	34 368,00	4 296,00	4 305,70
Opér. 2007-02642 - Acq Sully/Loire CS	08/10/2010	8 026,06	0	0,00	0,00	8 026,06
Opér. 2007-03615 - Baule Parcelle	20/10/2010	484,12	0	0,00	0,00	484,12
'Tête en l'air' sculpture de Mir	25/10/2010	4 500,00	0	0,00	0,00	4 500,00
Opér. 2010-05692 -Col Villemandeur Frais	02/11/2010	2 900,41	0	0,00	0,00	2 900,41
Opér. 2009-05651 Gest système-2031	19/11/2010	40 963,00	0	24 576,00	8 192,00	8 195,00
Opér. 1999-99999 - Acq Bazoches	25/11/2010	280 506,89	0	0,00	0,00	280 506,89

Désignation du bien	Date d'acquisition	Valeur acquisition	Durée amortissement	Cumul des amortissements antérieurs	Amortissements de l'exercice	Valeur nette comptable au 31/12 de l'exercice
Opér. 2010-06450 - Acq Fontenay/Loing AZ-321-NY RENAULT Trafic MOB: Services CG45 UTS Meung sur loire MOB: Services CG45 -Ch Chamerolles 'L'orée du bois' Pastel de J C BAUMIER) Véhicule électrique STEPSAVER SS5-34 BB-811-XK CITROEN C1 Confort AP-020-NA CITROEN Berlingot confort BB-250-XL CITROEN C1 Confort 'Anne d' Autriche et le dauphin' huile Opér. 2010-04582 - Bordeaux en Gatinais Opér. 1999-99999 Acq Bazoches Gallerande Opér. 1999-99999 Acq Bazoches Gallerande 'Henri IV' devant Paris' Toile (usures et Lot d'environ 850 bois et 70 cuivres Opér. 2010-05624 Chateau de Sully Opér. 2006-01026 Loire à Vélo 2005-(2031 'Portrait equestre de Maximilien II de Opér. 1999-99999 Acq Bazoches Gallerande Opér. 2007-03615 - Baule Parcelle Opér. 2007-03615 - Meung/ Loire Parcelle Opér. 2007-03615 - Meung/ Loire Parcelle Opér. 2007-03615 - Meung/loire Parcelles Opér. 2007-03615 - Meung/Loire Parcelle Opér. 2007-03615 - Mareau Pres Parcelle Opér. 2010-06266 Parcs frais-2033 Opér. 2007-04029 Travaux Depollution Opér. 2010-06266 Parcs frais d'enquetes Opér. 2007-03615 - Mareau Pres Parcelles Opér. 2007-03615 - Germigny Pres Parcel Opér. 2007-03615 FRAIS 2011Loire à vélo Matériels de signalitique dptale 2011 'La toilette' (128x113,5)école française Opér. 2010-05299 Chateau de Sully Opér. 2011-01842 Ch. Chamerolles 'Le traité de vernis' Pendule Henri IV Gravure d'origine familiale XIXè d'après	06/12/2010	1 033,86	0	0,00	0,00	1 033,86
	08/12/2010	20 803,77	0	20 803,77	0,00	0,00
	08/12/2010	500,29	0	264,00	33,00	203,29
	13/12/2010	683,16	0	360,00	45,00	278,16
	14/12/2010	2 100,00	0	0,00	0,00	2 100,00
	14/12/2010	13 222,09	0	13 222,09	0,00	0,00
	14/12/2010	9 368,50	0	7 488,00	936,00	944,50
	14/12/2010	19 863,64	0	19 863,64	0,00	0,00
	14/12/2010	9 368,50	0	7 488,00	936,00	944,50
	15/12/2010	3 717,60	0	0,00	0,00	3 717,60
	16/12/2010	128 690,73	0	0,00	0,00	128 690,73
	16/12/2010	34 176,12	0	0,00	0,00	34 176,12
	16/12/2010	33 328,99	0	0,00	0,00	33 328,99
	16/12/2010	7 395,00	0	0,00	0,00	7 395,00
	16/12/2010	15 000,00	0	0,00	0,00	15 000,00
	16/12/2010	90 885,23	0	0,00	0,00	90 885,23
	16/12/2010	104 767,48	0	41 904,00	10 476,00	52 387,48
	17/12/2010	9 205,00	0	0,00	0,00	9 205,00
	20/12/2010	156 193,73	0	0,00	0,00	156 193,73
	25/01/2011	572,12	0	0,00	0,00	572,12
	25/01/2011	7 379,15	0	0,00	0,00	7 379,15
	25/01/2011	1 915,47	0	0,00	0,00	1 915,47
	25/01/2011	13 777,58	0	0,00	0,00	13 777,58
	25/01/2011	6 426,70	0	0,00	0,00	6 426,70
	25/01/2011	574,07	0	0,00	0,00	574,07
	26/01/2011	22 079,79	0	13 242,00	2 207,00	6 630,79
	27/01/2011	40 748,92	0	24 444,00	4 074,00	12 230,92
	27/01/2011	6 217,11	0	3 726,00	621,00	1 870,11
	02/02/2011	1 292,65	0	0,00	0,00	1 292,65
	02/02/2011	478,50	0	0,00	0,00	478,50
	04/02/2011	107 208,89	0	0,00	0,00	107 208,89
	08/02/2011	110 842,81	0	77 588,00	11 084,00	22 170,81
	15/02/2011	10 392,00	0	0,00	0,00	10 392,00
	16/02/2011	7 271,38	0	0,00	0,00	7 271,38
	16/02/2011	143,52	0	0,00	0,00	143,52
	16/02/2011	4 200,00	0	0,00	0,00	4 200,00
	16/02/2011	200,00	0	0,00	0,00	200,00

Désignation du bien	Date d'acquisition	Valeur acquisition	Durée amortissement	Cumul des amortissements antérieurs	Amortissements de l'exercice	Valeur nette comptable au 31/12 de l'exercice
Opér. 2010-06549 Chateau de Gien	24/02/2011	18 044,65	0	0,00	0,00	18 044,65
Opér. 2010-06189 Musée de Lorris	28/02/2011	1 032,73	0	0,00	0,00	1 032,73
Lot de 3 Docts XVIIIe-XIXe-Vente 23/2/11	11/03/2011	256,00	0	0,00	0,00	256,00
Conditionnement Archives 2011	11/03/2011	25 196,11	0	17 633,00	2 519,00	5 044,11
Opér. 2008-20012 Aménag ZA Gidy - 2031	17/03/2011	88 307,39	0	14 715,00	2 943,00	70 649,39
'Femme de sanglier, équipage en tenue du	22/03/2011	18 500,00	0	0,00	0,00	18 500,00
Bureau de dame regence en palissandre	05/04/2011	8 260,00	0	0,00	0,00	8 260,00
Table à jeux Louis XV en bois naturel à	05/04/2011	2 500,00	0	0,00	0,00	2 500,00
Paire d'encoignures régence en placage	05/04/2011	8 800,00	0	0,00	0,00	8 800,00
Guerre 39-45 Camp de pithiviers Dossier	07/04/2011	1 000,00	0	0,00	0,00	1 000,00
Canal latéral de la loire- Amélior. et	07/04/2011	723,28	0	0,00	0,00	723,28
Fonds documentaire territorial 2011	11/04/2011	70 859,92	0	49 595,00	7 085,00	14 179,92
Opér. 2010-06545 Chateau de Gien	12/04/2011	4 209,92	0	0,00	0,00	4 209,92
Opér. 2007-03615 - Tavers Parcelle	02/05/2011	821,58	0	0,00	0,00	821,58
Opér. 2007-03615 - Tavers Parcelles	02/05/2011	2 815,96	0	0,00	0,00	2 815,96
Opér. 2007-03615 - Baule Parcelle	02/05/2011	633,01	0	0,00	0,00	633,01
Opér. 2007-03615 - Baule Parcelle	02/05/2011	594,34	0	0,00	0,00	594,34
Opér. 2007-03615 - Tavers Parcelles	02/05/2011	1 859,05	0	0,00	0,00	1 859,05
Opér. 2007-03615 - Tavers Parcelles	02/05/2011	1 000,78	0	0,00	0,00	1 000,78
Opér. 2007-03615 - Tavers Parcelle	02/05/2011	771,12	0	0,00	0,00	771,12
Opér. 2007-03615 - Tavers Parcelles	02/05/2011	1 021,37	0	0,00	0,00	1 021,37
Opér. 2007-03615 - Tavers Parcelle	02/05/2011	803,94	0	0,00	0,00	803,94
Opér. 2007-03615 - Tavers Parcelle	02/05/2011	802,45	0	0,00	0,00	802,45
Opér. 2007-03615 - Baule Parcelle	05/05/2011	6 968,98	0	0,00	0,00	6 968,98
Ingrammes - Ensemble immobilier A168 +	05/05/2011	467 869,19	0	0,00	0,00	467 869,19
Opér. 2007-03615 - Baule Parcelle	06/05/2011	517,31	0	0,00	0,00	517,31
Opér. 2005-01865 - Col Joudiou	09/05/2011	610,96	0	0,00	0,00	610,96
Opér. 2011-00588 Col Courtenay	09/05/2011	2 793,90	0	0,00	0,00	2 793,90
Lot divers ouvrages archives sur le	18/05/2011	155,00	0	0,00	0,00	155,00
Opér. 2010-06462 Chateau de Sully	19/05/2011	4 027,28	0	0,00	0,00	4 027,28
Lettre autographe Aristide BRUANT (1851-	31/05/2011	135,00	0	0,00	0,00	135,00
Opér. 2007-03615 - St Benoit/loire	06/06/2011	650,49	0	0,00	0,00	650,49
Opér. 2007-03615 - St Benoit/loire	06/06/2011	652,07	0	0,00	0,00	652,07
Oeuvre intitulée 'Moma' 89.146	20/06/2011	1 300,00	0	0,00	0,00	1 300,00
Opér. 2007-03615 - St Benoit/loire	29/06/2011	1 224,47	0	0,00	0,00	1 224,47
Opér. 2007-03615 - St Benoit/loire	29/06/2011	703,14	0	0,00	0,00	703,14
Opér. 2007-03615 - St Benoit/loire	29/06/2011	1 093,13	0	0,00	0,00	1 093,13

Désignation du bien	Date d'acquisition	Valeur acquisition	Durée amortissement	Cumul des amortissements antérieurs	Amortissements de l'exercice	Valeur nette comptable au 31/12 de l'exercice
Opér. 2007-03615 - St Benoit/loire	29/06/2011	3 215,98	0	0,00	0,00	3 215,98
Opér. 2007-03615 - St Benoit/loire	29/06/2011	646,87	0	0,00	0,00	646,87
Opér. 2007-03615 - Tavers 2 Parcelles	29/06/2011	1 228,93	0	0,00	0,00	1 228,93
Opér. 2007-03615 - Mareau Pres Parcelle	29/06/2011	690,57	0	0,00	0,00	690,57
Opér. 2007-03615 - St Benoit/loire	01/07/2011	663,22	0	0,00	0,00	663,22
Opér. 2011-01701 Ch. Chamerolles	05/07/2011	4 146,82	0	0,00	0,00	4 146,82
Guerre de 1870 Manuscrit autographe	05/07/2011	3 441,00	0	0,00	0,00	3 441,00
Opér. 2007-03615 - Mareau Pres Parcelle	08/07/2011	911,73	0	0,00	0,00	911,73
Opér. 2011-03789 - Frais Col Ferrières	08/07/2011	18 851,95	0	0,00	0,00	18 851,95
Portrait de Monsieur de Sully - Huile	11/07/2011	3 221,92	0	0,00	0,00	3 221,92
MOB: Services CG45 Chateau Gien	20/07/2011	4 718,22	0	2 198,00	314,00	2 206,22
Opér. 2007-03615 - St Benoit/loire	21/07/2011	4 147,88	0	0,00	0,00	4 147,88
Opér. 2007-03615 - St Benoit/loire	21/07/2011	1 162,17	0	0,00	0,00	1 162,17
Opér. 2007-03615 - Mareau Pres Parcelle	21/07/2011	995,30	0	0,00	0,00	995,30
Opér. 2007-03615 - Mareau Pres Parcelle	21/07/2011	804,14	0	0,00	0,00	804,14
Opér. 2007-03615 - Mareau Pres Parcelle	21/07/2011	1 291,90	0	0,00	0,00	1 291,90
Opér. 2007-03615 - Mareau Pres Parcelle	21/07/2011	972,38	0	0,00	0,00	972,38
Opér. 2007-03615 - Mareau Pres Parcelles	21/07/2011	879,30	0	0,00	0,00	879,30
Opér. 2011-04933 - Col Artenay	28/07/2011	244 732,98	0	0,00	0,00	244 732,98
Opér. 2011-03796 - Saint AY - Collège	04/08/2011	58 687,51	0	0,00	0,00	58 687,51
Opér. 2007-03615 - Meung/Loire Parcelle	04/08/2011	606,78	0	0,00	0,00	606,78
Opér. 2007-03615 - Baule Parcelles	04/08/2011	4 507,53	0	0,00	0,00	4 507,53
Opér. 2007-03615 - Mareau Pres Parcelles	04/08/2011	2 185,89	0	0,00	0,00	2 185,89
Opér. 2007-03615 - Mareau Pres Parcelle	04/08/2011	1 014,16	0	0,00	0,00	1 014,16
BS-381-AM et BS-548-AM TRIGANO	10/08/2011	33 421,77	0	29 239,00	4 182,77	0,00
Lot Affiches anciennes Histoire du	18/08/2011	200,00	0	0,00	0,00	200,00
'Pyrus n°3' Toile 100x100 technique	31/08/2011	800,00	0	0,00	0,00	800,00
Opér. 2007-03615 - St Benoit/loire	05/09/2011	738,68	0	0,00	0,00	738,68
Opér. 2007-03615 - St Benoit/loire	05/09/2011	671,38	0	0,00	0,00	671,38
Opér. 2007-03615 - Chateaufneuf/Loire	05/09/2011	750,46	0	0,00	0,00	750,46
MOB: Services CG45 MDD Montargis	13/09/2011	1 871,00	0	868,00	124,00	879,00
Opér. 2010-06543 Chateau de Sully	14/09/2011	6 912,88	0	0,00	0,00	6 912,88
Opér. 2010-06465 Chateau de Sully	22/09/2011	3 982,68	0	0,00	0,00	3 982,68
Opér. 2010-06467 Chateau de Sully	22/09/2011	5 728,84	0	0,00	0,00	5 728,84
Opér. 2008-20012 Aménagement ZA GIDY	12/10/2011	225,00	0	0,00	0,00	225,00
Opér. 2006-04105 Col Becquerel	12/10/2011	2 170,02	0	0,00	0,00	2 170,02
Parchemins-expéditions de notaires	14/10/2011	500,00	0	0,00	0,00	500,00

Désignation du bien	Date d'acquisition	Valeur acquisition	Durée amortissement	Cumul des amortissements antérieurs	Amortissements de l'exercice	Valeur nette comptable au 31/12 de l'exercice
Opér. 2011-03789 - Ferrières Gâtinais	17/10/2011	106 962,15	0	0,00	0,00	106 962,15
MOB: Services CG45	24/10/2011	6 478,65	0	3 017,00	431,00	3 030,65
Opér. 2007-03615 - Germigny Pres Parcel	27/10/2011	674,75	0	0,00	0,00	674,75
Opér. 2007-03615 Txv Loire à Vélo 2031	28/10/2011	5 060,83	0	0,00	0,00	5 060,83
Opér. 2000-00263 Col Montesquieu	09/11/2011	1 777,37	0	0,00	0,00	1 777,37
MOB: Collège Camus Briare	09/11/2011	4 141,63	0	1 932,00	276,00	1 933,63
MOB: Collège Fournier La Source	09/11/2011	14 791,53	0	6 902,00	986,00	6 903,53
MOB: Collège Poisson Plithiviers	09/11/2011	8 393,47	0	3 913,00	559,00	3 921,47
MOB: Collège Moulin Artenay	09/11/2011	4 141,63	0	1 932,00	276,00	1 933,63
MOB: Collège Rostand Orléans	09/11/2011	7 099,93	0	3 311,00	473,00	3 315,93
MOB: Collège Schuman Amilly	09/11/2011	10 707,29	0	4 991,00	713,00	5 003,29
Lot 7 fauteuils cannés à dossiers droits	16/11/2011	4 692,87	0	0,00	0,00	4 692,87
Paire de fauteuils à dossier plat en	16/11/2011	2 974,08	0	0,00	0,00	2 974,08
MOB: Collège Val de Loire St Denis Val	16/11/2011	4 141,63	0	1 932,00	276,00	1 933,63
Opér. 2007-03615 - Germigny Pres Parcel	17/11/2011	747,49	0	0,00	0,00	747,49
Opér. 2007-03615 - Mareau Pres Parcelle	17/11/2011	705,14	0	0,00	0,00	705,14
Opér. 2007-03615 - St Benoit/loire	17/11/2011	756,46	0	0,00	0,00	756,46
Opér. 2007-03615 - St Benoit/loire	17/11/2011	947,41	0	0,00	0,00	947,41
Opér. 2007-03615 - St Benoit/loire	17/11/2011	619,04	0	0,00	0,00	619,04
Opér. 2011-03789 - Ferrières Gâtinais	17/11/2011	102 385,44	0	0,00	0,00	102 385,44
Opér. 2011-05330 Chateau de Sully	25/11/2011	639,86	0	0,00	0,00	639,86
MOB: Collège Tristan Cléry	25/11/2011	1 606,02	0	749,00	107,00	750,02
BV-348-QN RENAULT Clio expression	28/11/2011	11 314,63	0	7 917,00	1 131,00	2 266,63
Opér. 2011-05458 Restaur. Documents	28/11/2011	14 550,06	0	10 185,00	1 455,00	2 910,06
BV-354-QN RENAULT Clio expression	29/11/2011	11 314,64	0	7 917,00	1 131,00	2 266,64
BV-356-QN RENAULT Clio expression	29/11/2011	11 314,64	0	7 917,00	1 131,00	2 266,64
'Marché en haute Egypte' peinture à	30/11/2011	1 500,00	0	0,00	0,00	1 500,00
'O'fish parade 2011' Poisson la Carpe	30/11/2011	2 000,00	0	0,00	0,00	2 000,00
Opér. 2011-05453 Chateau de Gien	30/11/2011	7 637,79	0	0,00	0,00	7 637,79
Opér. 2007-03615 - Germigny des Pres	02/12/2011	741,03	0	0,00	0,00	741,03
Opér. 2007-03615 - Germigny Pres Parcel	02/12/2011	642,55	0	0,00	0,00	642,55
Opér. 2007-03615 - Mareau Pres Parcelles	02/12/2011	1 192,95	0	0,00	0,00	1 192,95
Opér. 2007-03615 - Tavers Parcelle	02/12/2011	1 059,70	0	0,00	0,00	1 059,70
Opér. 2007-03615 - Tavers Parcelle	02/12/2011	1 397,81	0	0,00	0,00	1 397,81
Opér. 2007-03615 - Baule Parcelle	02/12/2011	804,60	0	0,00	0,00	804,60
Opér. 2007-03615 - Mareau Pres Parcelle	02/12/2011	708,88	0	0,00	0,00	708,88
Opér. 2011-03789 - Frais Col Bazoches	02/12/2011	7 917,52	0	0,00	0,00	7 917,52

Désignation du bien	Date d'acquisition	Valeur acquisition	Durée amortissement	Cumul des amortissements antérieurs	Amortissements de l'exercice	Valeur nette comptable au 31/12 de l'exercice
Opér. 2011-05316 Chateau de Gien	02/12/2011	1 648,00	0	0,00	0,00	1 648,00
Opér. 2011-05579 Chateau de Sully	07/12/2011	3 424,72	0	0,00	0,00	3 424,72
Opér. 2011-05827 Chateau de Sully	07/12/2011	1 643,30	0	0,00	0,00	1 643,30
Japon - Potiche en porcelaine à décor	07/12/2011	660,00	0	0,00	0,00	660,00
Lot divers objets datant de la Seconde	07/12/2011	1 000,00	0	0,00	0,00	1 000,00
BW-175-AX PEUGEOT 107 active	07/12/2011	9 359,48	0	6 545,00	935,00	1 879,48
MOB: Collège Becquerel Ste Genevieve Boi	07/12/2011	1 516,00	0	707,00	101,00	708,00
MOB: Collège Orbellière Olivet	09/12/2011	19 787,01	0	9 233,00	1 319,00	9 235,01
Opér. 2007-03615 - Tavers 2 Parcelles	12/12/2011	1 421,22	0	0,00	0,00	1 421,22
Opér. 2007-03615 - Meung/Loire Parcelle	12/12/2011	793,13	0	0,00	0,00	793,13
Opér. 2007-03615 - Germigny Pres Parcel	12/12/2011	5,64	0	0,00	0,00	5,64
Opér. 2007-03615 - Germigny Pres Parcel	12/12/2011	1,08	0	0,00	0,00	1,08
Opér. 2007-03615 - Germigny Pres Parcel	12/12/2011	16,44	0	0,00	0,00	16,44
Opér. 2007-03615 - Germigny Pres Parcel	12/12/2011	30,96	0	0,00	0,00	30,96
Opér. 2007-03615 - Chateauneuf/Loire	12/12/2011	562,80	0	0,00	0,00	562,80
Opér. 2007-03615 - Chateauneuf/Loire	12/12/2011	223,02	0	0,00	0,00	223,02
Opér. 2007-03615 - Chateauneuf/Loire	12/12/2011	1 635,90	0	0,00	0,00	1 635,90
Opér. 2007-03615 - Chateauneuf/Loire	12/12/2011	336,60	0	0,00	0,00	336,60
Opér. 2007-03615 - Chateauneuf/Loire	12/12/2011	24,36	0	0,00	0,00	24,36
Opér. 2011-05771 Musée de Lorris	13/12/2011	824,88	0	0,00	0,00	824,88
BW-278-EZ IVECO P3 daily 65C17	13/12/2011	56 210,25	0	49 182,00	7 028,25	0,00
BW-735-EZ IVECO P3 daily 65C17	13/12/2011	57 100,53	0	49 959,00	7 141,53	0,00
BW-175-FA IVECO P3 daily 65C17	13/12/2011	57 100,53	0	49 959,00	7 141,53	0,00
BW-484-FA IVECO P3 daily 65C17	13/12/2011	56 210,25	0	49 182,00	7 028,25	0,00
BW-932-FA IVECO P3 daily 65C17	13/12/2011	56 210,25	0	49 182,00	7 028,25	0,00
BW-467-FB IVECO P3 daily 65C17	13/12/2011	57 100,53	0	49 959,00	7 141,53	0,00
BW-660-FB IVECO P3 daily 65C17	13/12/2011	56 210,25	0	49 182,00	7 028,25	0,00
BW-866-FB IVECO P3 daily 65C17	13/12/2011	57 100,53	0	49 959,00	7 141,53	0,00
BW-732-FC IVECO P3 daily 65C17	13/12/2011	57 100,53	0	49 959,00	7 141,53	0,00
BW-842-FC IVECO P3 daily 65C17	13/12/2011	56 211,93	0	49 182,00	7 029,93	0,00
Lames de largeur frontale de 3 M	13/12/2011	5 975,24	0	5 222,00	753,24	0,00
Opér. 2011-05580 Chateau de Sully	14/12/2011	1 950,00	0	0,00	0,00	1 950,00
Livre ancien 'Orléans' 1922-1923	14/12/2011	615,00	0	0,00	0,00	615,00
Paire de potiches couvertes en faïence à	14/12/2011	624,00	0	0,00	0,00	624,00
Coffret à cigares bois de placage Epoque	14/12/2011	389,20	0	0,00	0,00	389,20
Paire bougeoirs Louis XV en cuivre H26cm	14/12/2011	720,00	0	0,00	0,00	720,00
Saleuse en acier inox 8 m3 à vis	14/12/2011	35 285,85	0	30 870,00	4 415,85	0,00

Désignation du bien	Date d'acquisition	Valeur acquisition	Durée amortissement	Cumul des amortissements antérieurs	Amortissements de l'exercice	Valeur nette comptable au 31/12 de l'exercice
Saleuse 5 m3 sur berce et RTI	14/12/2011	28 995,27	0	25 368,00	3 627,27	0,00
Saleuse en acier inox 5 m3 à vis	14/12/2011	28 178,30	0	24 654,00	3 524,30	0,00
Kit commande de saleuse en cabine	14/12/2011	2 418,66	0	2 114,00	304,66	0,00
Opér. 2011-06159 Chateau de Gien	15/12/2011	2 571,40	0	0,00	0,00	2 571,40
Opér. 2007-03615 - Baule Parcelles	10/01/2012	13 674,27	0	0,00	0,00	13 674,27
MOB: Collège Rostand Orléans	17/01/2012	636,27	0	252,00	42,00	342,27
Matériels de signalitique dptale 2012	18/01/2012	62 510,97	0	37 506,00	6 251,00	18 753,97
Opér. 2009-01035 SDI 2009/2012-(2033)	26/01/2012	3 485,16	0	2 091,00	697,00	697,16
Opér. 2011-03789 - Frais - Col Trainou	27/01/2012	37 772,89	0	0,00	0,00	37 772,89
Opér. 2011-03789 - Frais Col Checy	27/01/2012	11 813,98	0	0,00	0,00	11 813,98
Opér. 2011-03789 - Frais Col Bazoches	27/01/2012	6 602,21	0	0,00	0,00	6 602,21
BW-184-AX PEUGEOT 107 Active	27/01/2012	10 295,12	0	6 174,00	1 029,00	3 092,12
Opér. 2011-03789 - Frais Col Checy	01/02/2012	5 468,11	0	0,00	0,00	5 468,11
Opér. 2011-03789 - Ferrières Gatinais	02/02/2012	78 142,31	0	0,00	0,00	78 142,31
Opér. 2008-20012 Aménag ZA Gidy - 2031	02/02/2012	4 476,63	0	745,00	149,00	3 582,63
Opér. 2007-03615 FRAIS 2012 Loire à vélo	17/02/2012	8 596,49	0	0,00	0,00	8 596,49
Opér. 2007-03615 - Baule Parcelle	24/02/2012	9 486,74	0	0,00	0,00	9 486,74
Opér. 2007-03615 - Baule Parcelles	24/02/2012	1 520,60	0	0,00	0,00	720,81
Entoilée'Chapellerie Reyboz' orléans	28/02/2012	359,80	0	0,00	0,00	359,80
Collections Archives 2012	01/03/2012	22 879,05	0	13 722,00	2 287,00	6 870,05
'L'averdy 1768' 'Pleyre' 1909 ' 2 Lettres	03/03/2012	208,00	0	0,00	0,00	208,00
Fonds documentaire territorial 2012	06/03/2012	49 104,13	0	29 460,00	4 910,00	14 734,13
Opér. 2007-03615 Tvx Loire à Vélo 2031	09/03/2012	976,45	0	0,00	0,00	976,45
Opér. 2006-01026 Loire à Vélo 2005-(2031	09/03/2012	43 879,25	0	15 960,00	3 990,00	23 929,25
Opér. 2007-03615 - Tavers 2 Parcelles	21/03/2012	855,17	0	0,00	0,00	855,17
Opér. 2007-03615 - Tavers 2 Parcelles	21/03/2012	795,20	0	0,00	0,00	795,20
Opér. 2011-05060 Parcs Dptaux 2011	22/03/2012	23 906,58	0	11 950,00	2 390,00	9 566,58
Opér. 2008-20012 Aménag ZA Gidy - 2033	23/03/2012	6 081,54	0	1 010,00	202,00	4 869,54
2 ouvrages- Just LISCH Eglise de fermièr	26/03/2012	1 100,00	0	0,00	0,00	1 100,00
BX-555-WY PEUGEOT 107 Active	26/03/2012	10 392,11	0	6 234,00	1 039,00	3 119,11
Opér. 2007-03615 - St Benoît/loire	27/03/2012	835,34	0	0,00	0,00	835,34
Lot de 19 vues représentant les destruc-	28/03/2012	6,73	0	0,00	0,00	6,73
Opér. 2007-03615 - Mareau Pres Parcelle	30/03/2012	841,31	0	0,00	0,00	841,31
Lot de 9 documents iconographiques	04/04/2012	377,00	0	0,00	0,00	377,00
CC-889-LA PEUGEOT 508 Feline HDI	05/04/2012	27 907,87	0	16 740,00	2 790,00	8 377,87
Opér. 2007-03615 - Germigny des Pres	11/04/2012	719,07	0	0,00	0,00	719,07
Opér. 2011-03796 - Meung / Loire - Col	11/04/2012	602 324,66	0	0,00	0,00	602 324,66

Désignation du bien	Date d'acquisition	Valeur acquisition	Durée amortissement	Cumul des amortissements antérieurs	Amortissements de l'exercice	Valeur nette comptable au 31/12 de l'exercice
Opér. 2011-03796 - Saint AY - Collège	11/04/2012	222 800,30	0	0,00	0,00	222 800,30
'Manuscrit Orléans' Manuscrit du XVIII è	16/04/2012	2 213,00	0	0,00	0,00	2 213,00
Opér. 2007-03615 - St Benoit/loire	18/04/2012	780,96	0	0,00	0,00	780,96
Lot de 3 documents-'Loiret du cambout	24/04/2012	518,00	0	0,00	0,00	518,00
7 Saleuses en acier inox 5 m3 à vis	03/05/2012	243 262,72	0	182 442,00	30 407,00	30 413,72
CC-519-SX RENAULT Kangoo express	15/05/2012	16 703,87	0	12 522,00	2 087,00	2 094,87
CA-099-DP RENAULT Master FG	15/05/2012	21 614,15	0	16 206,00	2 701,00	2 707,15
BZ-949-DN RENAULT Kangoo express	15/05/2012	12 377,64	0	9 282,00	1 547,00	1 548,64
Ouvrage 'duc de Luxembourg' de	24/05/2012	149,20	0	0,00	0,00	149,20
Opér. 2007-03615 Tvx Loire à Vélo 2033	24/05/2012	720,00	0	0,00	0,00	720,00
Livret d'ouvrier Dampierre arcole	29/05/2012	45,00	0	0,00	0,00	45,00
MIA: Services CG 45	30/05/2012	172 027,53	0	171 914,72	0,00	0,00
BW-223-AX PEUGEOT 107 Active	31/05/2012	10 295,12	0	6 174,00	1 029,00	3 092,12
Manuscrit autographe de Agathon Baron	01/06/2012	510,03	0	0,00	0,00	510,03
Lot de 4 oeuvres 'Toro 3-5-6-7'	04/06/2012	1 000,00	0	0,00	0,00	1 000,00
Opér. 2012-00055 Loire à vélo - Amélior	18/06/2012	222 236,50	0	111 115,00	22 223,00	88 898,50
Opér. 2007-03615 - Tavers 2 Parcelles	19/06/2012	900,43	0	0,00	0,00	900,43
Opér. 2007-03615 - Tavers Parcelle	21/06/2012	879,36	0	0,00	0,00	879,36
Opér. 2007-03615 - Tavers 6 Parcelles	21/06/2012	1 015,37	0	0,00	0,00	1 015,37
Opér. 2007-03615 - Tavers 4 Parcelles	21/06/2012	1 098,70	0	0,00	0,00	1 098,70
Opér. 2007-03615 - Tavers Parcelle	21/06/2012	1 139,89	0	0,00	0,00	1 139,89
Opér. 2007-03615 - Tavers 2 Parcelles	21/06/2012	749,83	0	0,00	0,00	749,83
Opér. 2007-03615 - Tavers 2 Parcelles	21/06/2012	1 088,70	0	0,00	0,00	1 088,70
CB-781-AA RENAULT Kangoo express	21/06/2012	14 387,68	0	10 788,00	1 798,00	1 801,68
Dossier Famille Forceville	22/06/2012	300,00	0	0,00	0,00	300,00
Photographie d'un mariage de '16.9x22.4cm	27/06/2012	35,00	0	0,00	0,00	35,00
Matériel de téléphonie services CG 45	28/06/2012	2 585,15	0	2 378,32	0,00	0,00
Gravures 'Chateau du haliier'-'Fontaine	06/07/2012	157,00	0	0,00	0,00	157,00
Livre DUTRUY Jacques Général LS avec	06/07/2012	208,00	0	0,00	0,00	208,00
Gravure Loiret 45 'la petite ville et	10/07/2012	150,00	0	0,00	0,00	150,00
Opér. 2012-03937 Parcs Dptaux 2012	10/07/2012	9 332,63	0	4 665,00	933,00	3 734,63
Trainou Opér. 2011-03789 Col Trainou	23/07/2012	19 672,15	0	0,00	0,00	19 672,15
Opér. 2000-00263 Col Montesquieu Orléans	23/07/2012	391 261,76	0	0,00	0,00	391 261,76
Livre ' Hommage à Genevoix' Verdun	24/07/2012	26,00	0	0,00	0,00	26,00
Opér. 2007-03615 - Mareau Pres Parcelles	27/07/2012	864,71	0	0,00	0,00	864,71
Trainou Opér. 2011-03789 Col Trainou	27/07/2012	88 500,77	0	0,00	0,00	88 500,77
Trainou Opér. 2011-03789 Col Trainou	27/07/2012	12 375,72	0	0,00	0,00	12 375,72

Désignation du bien	Date d'acquisition	Valeur acquisition	Durée amortissement	Cumul des amortissements antérieurs	Amortissements de l'exercice	Valeur nette comptable au 31/12 de l'exercice
Trainou Opér. 2011-03789 Col Trainou	27/07/2012	8 878,62	0	0,00	0,00	8 878,62
Livre ' Douze legendes de France'	27/07/2012	6,50	0	0,00	0,00	6,50
Volume 'L'Orleanais-Histoire des ducs et	27/07/2012	135,00	0	0,00	0,00	135,00
'Lettre sur l'Espagne' de Louis d'	27/07/2012	58,00	0	0,00	0,00	58,00
Lot - 1 diplôme medaille militaire 1924	27/07/2012	27,00	0	0,00	0,00	27,00
CC-429-PD RENAULT Premium lander	31/07/2012	117 610,71	0	88 206,00	14 701,00	14 703,71
CC-342-PD RENAULT Premium lander	31/07/2012	120 574,57	0	90 426,00	15 071,00	15 077,57
CC-160-NY RENAULT Premium lander	31/07/2012	120 424,94	0	90 318,00	15 053,00	15 053,94
CC-867-NX RENAULT Premium lander	31/07/2012	120 574,56	0	90 426,00	15 071,00	15 077,56
CC-901-NX RENAULT Premium lander	31/07/2012	117 610,71	0	88 206,00	14 701,00	14 703,71
CD-435-BF RENAULT Premium lander	31/07/2012	120 424,94	0	90 318,00	15 053,00	15 053,94
Lot 2 planches début XXè Maison dite de	07/08/2012	33,30	0	0,00	0,00	33,30
Planche du début XXè Ancien Hôtel de	07/08/2012	12,00	0	0,00	0,00	12,00
MOB: Services CG45 - Mobilier DGS	07/08/2012	5 917,33	0	2 364,00	394,00	3 159,33
Manuscrits (2) Loiret Inventaire des meu	20/08/2012	572,84	0	0,00	0,00	572,84
Matériel de téléphonie services CG 45	03/09/2012	15 939,93	0	15 107,90	0,00	0,00
MOB: Services CG45-Directeur Cabinet	06/09/2012	713,00	0	282,00	47,00	384,00
Cahier de trois bifeuillets de papier in	10/09/2012	4 158,00	0	0,00	0,00	4 158,00
Opér. 2011-00588 Col Courtenay	11/09/2012	244 086,06	0	0,00	0,00	244 086,06
Opér. 2007-03615 - Mareau Pres Parcelles	12/09/2012	5 712,88	0	0,00	0,00	5 712,88
Opér. 2007-03615 - Tavers Parcelle	12/09/2012	1 484,69	0	0,00	0,00	1 484,69
Opér. 2007-04283 Dépollut St Denis 2031	19/09/2012	39 180,96	0	1 306,00	1 306,00	36 568,96
Portes du Loiret Sud	28/09/2012	40 499,50	0	1 349,00	1 349,00	37 801,50
3 ouvrages historiques-Cavalerie allemand	04/10/2012	160,00	0	0,00	0,00	160,00
2 ouvrages-Mémoire pour doyens eglise	04/10/2012	58,00	0	0,00	0,00	58,00
Matériels pour Archives 2012	09/10/2012	52 564,63	0	31 536,00	5 256,00	15 772,63
2 Documents anciens-'Orleans en Ballon'	16/10/2012	440,00	0	0,00	0,00	440,00
Opér. 2008-20012 Aménag. ZA GIDY-Frais	18/10/2012	2 773,72	0	0,00	0,00	2 773,72
Opér. 2000-00263 Col Montesquieu Orleans	18/10/2012	217 582,00	0	0,00	0,00	217 582,00
2 Photographies bromures 26x20 cm	19/10/2012	225,30	0	0,00	0,00	225,30
Trainou Opér. 2011-03789 Col Trainou	25/10/2012	14 663,28	0	0,00	0,00	14 663,28
Opér. 2007-03615 - Mareau Pres Parcelle	25/10/2012	1 380,47	0	0,00	0,00	1 380,47
MOB: Collège Vallée de l'Ouanne Chateaur	25/10/2012	573,16	0	228,00	38,00	307,16
MOB: Services CG45 - HDD	25/10/2012	556,23	0	222,00	37,00	297,23
Debfrilateurs Lifepak cr	12/11/2012	24 465,38	0	14 676,00	2 446,00	7 343,38
MOB: services CG 45 Le Loiret	16/11/2012	730,16	0	288,00	48,00	394,16
3 Documents anciens-'Guerre 39'	28/11/2012	92,00	0	0,00	0,00	92,00

Désignation du bien	Date d'acquisition	Valeur acquisition	Durée amortissement	Cumul des amortissements antérieurs	Amortissements de l'exercice	Valeur nette comptable au 31/12 de l'exercice
'Versailles et Quiberon' ou precis histo	28/11/2012	197,00	0	0,00	0,00	197,00
'3 hommes + profitroles' Huile sur bois	05/12/2012	1 900,00	0	0,00	0,00	1 900,00
'La loire et la toue' Acrylique sur	05/12/2012	1 600,00	0	0,00	0,00	1 600,00
Lot - 2 Plaques impression cuivre chromé	06/12/2012	375,00	0	0,00	0,00	375,00
Opér. 2007-03615 - Mareau Pres Parcelles	07/12/2012	809,47	0	0,00	0,00	809,47
2 ouvrages anciens 'Cosne-cours'	11/12/2012	109,00	0	0,00	0,00	109,00
Opér. 2009-01035 SDI 2009/2012-(2031)	14/12/2012	720,00	0	432,00	144,00	144,00
'Lot de 2 gravures'	20/12/2012	79,00	0	0,00	0,00	79,00
Document ancien ' Léon Renault' Prefet	20/12/2012	49,00	0	0,00	0,00	49,00
'Recueil de 20 photographies' Bonny sur	20/12/2012	59,00	0	0,00	0,00	59,00
Document ancien 'Le Jouvence' BUEIL	20/12/2012	262,00	0	0,00	0,00	262,00
'Archives du Chateau du Béon' à viglain	21/12/2012	13 500,00	0	0,00	0,00	13 500,00
'Carte du Duché d'Orléans' catalogue 294	21/12/2012	360,00	0	0,00	0,00	360,00
'Lettres sur étude de la religion' par	21/12/2012	110,00	0	0,00	0,00	110,00
TISSANDIER Gaston' Souveniris et	21/12/2012	110,00	0	0,00	0,00	110,00
'Catalogue des emailleurs du loiret'	21/12/2012	87,80	0	0,00	0,00	87,80
CB-111-DV RENAULT Kangoo express	21/12/2012	16 523,29	0	12 390,00	2 065,00	2 068,29
'Conserves de gibier et de legumes' A.	26/12/2012	188,15	0	0,00	0,00	188,15
'2 Mémoires' Dupuis Mémoire sur le siege	27/12/2012	52,00	0	0,00	0,00	52,00
'Lot d'archives concernant le Giennois'	27/12/2012	150,00	0	0,00	0,00	150,00
Vélo VTC original 5 night and day	27/12/2012	299,95	0	299,95	0,00	0,00
CB-113-DV RENAULT Kangoo express	31/12/2012	16 523,29	0	12 390,00	2 065,00	2 068,29
CB-130-DV RENAULT Kangoo express	31/12/2012	16 523,29	0	12 390,00	2 065,00	2 068,29
CB-145-DV RENAULT Kangoo express	31/12/2012	16 523,29	0	12 390,00	2 065,00	2 068,29
CB-151-DV RENAULT Kangoo express	31/12/2012	16 523,29	0	12 390,00	2 065,00	2 068,29
CB-154-DV RENAULT Kangoo express	31/12/2012	16 523,29	0	12 390,00	2 065,00	2 068,29
CB-166-DV RENAULT Kangoo express	31/12/2012	16 523,29	0	12 390,00	2 065,00	2 068,29
CB-171-DV RENAULT Kangoo express	31/12/2012	16 523,29	0	12 390,00	2 065,00	2 068,29
CB-186-DV RENAULT Kangoo express	31/12/2012	16 523,29	0	12 390,00	2 065,00	2 068,29
CB-189-DV RENAULT Kangoo express	31/12/2012	16 523,29	0	12 390,00	2 065,00	2 068,29
CB-194-DV RENAULT Kangoo express	31/12/2012	16 523,27	0	12 390,00	2 065,00	2 068,27
4 ouvrages -le bery vu par un berrichon	14/01/2013	127,00	0	0,00	0,00	127,00
Ouvrage Loiret. 13 ligne 240	14/01/2013	188,00	0	0,00	0,00	188,00
Trainou Opér. 2011-03789 Col Trainou	18/01/2013	22 936,00	0	0,00	0,00	22 936,00
Opér. 2007-03615 FRAIS 2013 Loire à vélo	28/01/2013	1 727,37	0	0,00	0,00	1 727,37
Affiche G LION lotion régénératrice	01/02/2013	955,00	0	0,00	0,00	955,00
Opér. 2013-00084 Tdens / Pajpr LAV	11/02/2013	304 421,80	0	30 442,00	30 442,00	243 537,80

Désignation du bien	Date d'acquisition	Valeur acquisition	Durée amortissement	Cumul des amortissements antérieurs	Amortissements de l'exercice	Valeur nette comptable au 31/12 de l'exercice
MOB: Services CG45 - Bretonnerie	14/02/2013	3 543,51	0	1 180,00	236,00	2 127,51
Opér. 2007-03615 - Tavers Parcelle	21/02/2013	700,36	0	0,00	0,00	700,36
Checy Opér. 2011-03789 Col checy	21/02/2013	41 540,98	0	0,00	0,00	41 540,98
Matériels de signalitique dptale 2013	21/02/2013	9 588,88	0	4 790,00	958,00	3 840,88
MOB: Collège Fournier Orléans	25/02/2013	687,70	0	225,00	45,00	417,70
MOB: Collège Fournier Orléans	25/02/2013	804,91	0	265,00	53,00	486,91
MOB: Collège Fournier Orléans	25/02/2013	687,70	0	225,00	45,00	417,70
Fonds documentaire territorial 2013	28/02/2013	42 748,95	0	21 370,00	4 274,00	17 104,95
Ouvrage BEAUFILS Constant Etude sur la	08/03/2013	79,00	0	0,00	0,00	79,00
Affiche 1718 Loiret'Maitres teinturiers	11/03/2013	188,00	0	0,00	0,00	188,00
Divers documents 'Faïencerie de Gien'	11/03/2013	300,00	0	0,00	0,00	300,00
Livres: LANGLE les ordes de St lazare de	11/03/2013	197,00	0	0,00	0,00	197,00
Ouvrage- Sté archéologique de Touraine.	11/03/2013	28,54	0	0,00	0,00	28,54
Coiffeuse en bois de placage marqueté de	13/03/2013	1 734,88	0	0,00	0,00	1 734,88
Ouvrage'Croyances et légendes du Centre	26/03/2013	192,00	0	0,00	0,00	192,00
Matériels pour Archives 2013	26/03/2013	69 652,25	0	34 825,00	6 965,00	27 862,25
'Table de changeur' Bois de chêne	02/04/2013	7 905,00	0	0,00	0,00	7 905,00
Opér 2011-00120 Col l Sologne Tigy-Frais	15/04/2013	1 112,28	0	0,00	0,00	1 112,28
Opér. 2013-00086 Tdens / Ens - Parcs	19/04/2013	55 366,84	0	9 225,00	1 845,00	44 296,84
Opér. 2007-03615 - St Benoit/loire	22/04/2013	786,27	0	0,00	0,00	786,27
Carte photo Montargis hospital temporaire	22/04/2013	80,20	0	0,00	0,00	80,20
5 ouvrages -Pamphlet local 1789-Collectif	16/05/2013	769,00	0	0,00	0,00	769,00
5 Documents-Almanach histirique-Archilab	16/05/2013	101,00	0	0,00	0,00	101,00
Dossier concernant Construction du canal	22/05/2013	400,00	0	0,00	0,00	400,00
Matériel de téléphonie services CG 45	03/06/2013	18 769,67	0	15 356,44	0,00	0,00
Opér. 2013-00334 - Orléans -2 parcelles	04/06/2013	162 000,00	0	0,00	0,00	162 000,00
MIA: Services CG 45	05/06/2013	9 389,57	0	8 584,49	0,00	0,00
4 plaques verre photographiques duLOIRET	10/06/2013	127,00	0	0,00	0,00	127,00
Brochure régionalisme Loiret Montargis	10/06/2013	18,70	0	0,00	0,00	18,70
Photographies ligne Orléans Montargis	10/06/2013	11,70	0	0,00	0,00	11,70
2 ouvrages - DE LONGAY nos gloires	11/06/2013	42,00	0	0,00	0,00	42,00
Photographie ancienne format carte visit	11/06/2013	24,55	0	0,00	0,00	24,55
6 Photographies représentant des soldats	11/06/2013	64,50	0	0,00	0,00	64,50
'Orléannais' Manuscrit 1828-1831	11/06/2013	1 000,00	0	0,00	0,00	1 000,00
Photographie sur carton Fanfare de Pithi	11/06/2013	11,05	0	0,00	0,00	11,05
Opér. 2011-00120 - Tigy 2 parcelles-Col	27/06/2013	184 024,37	0	0,00	0,00	184 024,37
lot 8 photos anciennes -Richou fils et	02/07/2013	1 027,00	0	0,00	0,00	1 027,00

Désignation du bien	Date d'acquisition	Valeur acquisition	Durée amortissement	Cumul des amortissements antérieurs	Amortissements de l'exercice	Valeur nette comptable au 31/12 de l'exercice
L'usine à rêves' Peinture,enduit et	08/07/2013	1 200,00	0	0,00	0,00	1 200,00
Revue du Rail 1959-Bellegarde quiers	08/07/2013	10,00	0	0,00	0,00	10,00
Opér. 2011-03789-Frais Col Chateau Renar	18/07/2013	1 398,48	0	0,00	0,00	1 398,48
Opér. 2011-03789 - Ferrières Gatinais	18/07/2013	177 189,65	0	0,00	0,00	177 189,65
Brochure Guerre région montargis	18/07/2013	44,00	0	0,00	0,00	44,00
3 photos - (2) Bucy le roi baptême des	18/07/2013	28,75	0	0,00	0,00	28,75
Doc manuscrit procès 3 prévenus fructido	18/07/2013	323,00	0	0,00	0,00	323,00
Tapis Aubusson - style Louis XIV tissé	18/07/2013	7 601,78	0	0,00	0,00	7 601,78
2 Huiles -'Serie barbecue 1 'huile	18/07/2013	726,40	0	0,00	0,00	726,40
Lithographie Victor PETIT Sens 1818-	06/08/2013	160,00	0	0,00	0,00	160,00
Longueve Discours avant ouverture du	06/08/2013	31,00	0	0,00	0,00	31,00
Ouvrage ROULIN lieutenant colonel	02/09/2013	130,00	0	0,00	0,00	130,00
Ouvrage ' le conte de la fere' de COLAS	02/09/2013	189,00	0	0,00	0,00	189,00
44 plaques verre photographiques du	02/09/2013	520,80	0	0,00	0,00	520,80
2 Ouvrages - ALDEN songs scribes &	02/09/2013	65,00	0	0,00	0,00	65,00
Guide de Canoëiste sur les rivières de	02/09/2013	18,50	0	0,00	0,00	18,50
Lot 31 plaques verre photographiques -	09/09/2013	210,40	0	0,00	0,00	210,40
Ouvrage L'épopée des mariniers de la	09/09/2013	60,00	0	0,00	0,00	60,00
Fourm pose rehausseur sur Saleuse	17/09/2013	3 115,94	0	1 945,00	389,00	781,94
Trainou Opér. 2011-03789 Col Trainou	04/10/2013	29 880,00	0	0,00	0,00	29 880,00
3 ouvrages-LAPAIRE legendes berrichonnes	07/10/2013	467,00	0	0,00	0,00	467,00
Carte photo militaria Loiret sully sur	07/10/2013	44,99	0	0,00	0,00	44,99
Opér. 2012-00013 Prest. 2013 Museo Sully	17/10/2013	35 467,67	0	17 730,00	3 546,00	14 191,67
2 Chargeurs frontal Mailleux MX T410	04/11/2013	17 940,00	0	11 210,00	2 242,00	4 488,00
Epitaphe monument Pont d' Orleans	07/11/2013	44,85	0	0,00	0,00	44,85
lot de 100 photos de Villemurlin (45)	07/11/2013	257,00	0	0,00	0,00	257,00
4 ouvrages historiques-BORDIER la veuve-	07/11/2013	211,00	0	0,00	0,00	211,00
Fourm pose sur 4 saleuses Kit rehausses	08/11/2013	6 888,96	0	4 305,00	861,00	1 722,96
Fourm pose sur 1 saleuse Kit rehausses	08/11/2013	1 722,24	0	1 075,00	215,00	432,24
Fourm pose sur 3 saleuses Kit rehausses	12/11/2013	5 166,72	0	3 225,00	645,00	1 296,72
3 ouvrages historiques-MAILLARD M. Abbé-	13/11/2013	53,50	0	0,00	0,00	53,50
3 photos originales de Gien 1940 - 1941-	26/11/2013	35,50	0	0,00	0,00	35,50
Affiche 'Feldkommandantur d'Orleans'	27/11/2013	313,00	0	0,00	0,00	313,00
'Chanda' (lion) huile sur toile (75 x	09/12/2013	1 100,00	0	0,00	0,00	1 100,00
2 Ouvrages - Gauguin Paul Gauguin -	09/12/2013	61,00	0	0,00	0,00	61,00
Il Gymnasiade J. M. Rousselot Orleans	09/12/2013	498,00	0	0,00	0,00	498,00
Carte photographique signée aviation	09/12/2013	50,70	0	0,00	0,00	50,70

Désignation du bien	Date d'acquisition	Valeur acquisition	Durée amortissement	Cumul des amortissements antérieurs	Amortissements de l'exercice	Valeur nette comptable au 31/12 de l'exercice
Livre ancien 'Orléanais' Montargis 1788-	11/12/2013	1 000,00	0	0,00	0,00	1 000,00
Loiret - Fonds baptismaux de Pithiviers	11/12/2013	135,00	0	0,00	0,00	135,00
Document 3 volets entourage monuments	11/12/2013	6,10	0	0,00	0,00	6,10
Carte des Gouvernements d'Orléanais' de	11/12/2013	458,00	0	0,00	0,00	458,00
Carte postale CPA loiret Gien - Voitures	11/12/2013	220,00	0	0,00	0,00	220,00
Canal latéral à la loire-Pont canal de	11/12/2013	214,00	0	0,00	0,00	214,00
Opér. 2011-03789 - Ferrieres Gatinais	13/12/2013	990 860,00	0	0,00	0,00	990 860,00
Opér. 2011-03789 -Col Chateau Renard	18/12/2013	258 870,00	0	0,00	0,00	258 870,00
Orléans- le défilé en 1937-20 ème	19/12/2013	11,05	0	0,00	0,00	11,05
Lot de 15 livres anciens-Amsscg...	19/12/2013	1 062,00	0	0,00	0,00	1 062,00
Manuel à l'usage des préposés municipaux	19/12/2013	8,00	0	0,00	0,00	8,00
Loiret - Prison - Lettre de Paris 12	19/12/2013	78,00	0	0,00	0,00	78,00
2 Photos originales - Orléans avion	19/12/2013	33,50	0	0,00	0,00	33,50
Généalogie 2 manuscrits XVIII ème siecle	19/12/2013	765,05	0	0,00	0,00	765,05
Guigue de Champvans(Marquis F de) -	19/12/2013	78,00	0	0,00	0,00	78,00
Collections Archives Départ. 2013	19/12/2013	14 749,72	0	7 370,00	1 474,00	5 905,72
Prest 2014 - Opér. 2013-00092 (2033)	20/01/2014	2 805,12	0	1 683,00	561,00	561,12
Prest 2014 - Opér. 2013-05643 NFC - 2033	20/01/2014	1 616,40	0	969,00	323,00	324,40
'Nature 1' Toile de Camille MURCIA	06/02/2014	850,00	0	0,00	0,00	850,00
13 Plaques photos stéréo en verres	06/02/2014	45,40	0	0,00	0,00	45,40
Fonds documentaire territorial 2014	06/02/2014	47 642,61	0	19 056,00	4 764,00	23 822,61
Prest 2014 - Opér. 2013-05643 NFC - 2031	13/02/2014	97 326,78	0	58 395,00	19 465,00	19 466,78
Prest 2014 Opér. 2013-05631 GRC - 2031	06/03/2014	110 160,74	0	66 096,00	22 032,00	22 032,74
MOB: Collège J de Tristan Cléry St André	06/03/2014	2 104,05	0	560,00	140,00	1 404,05
Opér. 2012-03648 - Saran Terrain	13/03/2014	1 293,81	0	0,00	0,00	1 293,81
Prest 2014 Opér. 2013-05631 GRC-2033	14/03/2014	540,00	0	324,00	108,00	108,00
Opér. 2007-03615 - St Benoit/loire	23/03/2014	699,48	0	0,00	0,00	699,48
Matériels pour Archives 2014	27/03/2014	112 932,14	0	45 172,00	11 293,00	56 467,14
Lots de photos anciennes sur dif sites	07/04/2014	831,00	0	0,00	0,00	831,00
Opér. 2007-03615 - Tavers Parcelles	09/04/2014	836,60	0	0,00	0,00	836,60
Prest 2014 Opér. 2013-00094 Matériels	24/04/2014	93 961,83	0	74 912,00	18 536,89	-0,27
Tapis d'Aubusson Style Louis XIV tissé	25/04/2014	7 378,80	0	0,00	0,00	7 378,80
Plans de la prison d'Orléans et de Notre	25/04/2014	1 000,00	0	0,00	0,00	1 000,00
Affiche Th Alex Steinlen(1859-1923) les	25/04/2014	333,36	0	0,00	0,00	333,36
Film Briare 1938	25/04/2014	23,00	0	0,00	0,00	23,00
2 Portaits - Portait d'Antoine Barrillon	25/04/2014	338,00	0	0,00	0,00	338,00
2 Biographies des historiques régiments	25/04/2014	110,00	0	0,00	0,00	110,00

Désignation du bien	Date d'acquisition	Valeur acquisition	Durée amortissement	Cumul des amortissements antérieurs	Amortissements de l'exercice	Valeur nette comptable au 31/12 de l'exercice
Ouvrage de Seydous Philippe 'Le val de	25/04/2014	38,50	0	0,00	0,00	38,50
3 Ouvrages- Herbecourt 'La loirre et ses	25/04/2014	100,00	0	0,00	0,00	100,00
Opér. 2007-03615 FRAIS 2014 Loire à vélo	05/05/2014	13,00	0	0,00	0,00	13,00
Opér. 2012-00013 Prest. 2014 Museo Sully	13/05/2014	11 822,17	0	4 728,00	1 182,00	5 912,17
Photo rare 1906 Lorris Loiret Ecole rue	19/05/2014	17,60	0	0,00	0,00	17,60
9 Diapositives - Beaune la rolande (4)	19/05/2014	145,00	0	0,00	0,00	145,00
Bobine pathé baby Partie de chasse Tigy	19/05/2014	13,30	0	0,00	0,00	13,30
Livre Guerre 14/18 -Anonyme- Aux enfants	04/06/2014	32,00	0	0,00	0,00	32,00
Photo ancienne Briare Collège	04/06/2014	21,00	0	0,00	0,00	21,00
Notice historique sur la guérison de	04/06/2014	36,00	0	0,00	0,00	36,00
Photographie de presse 45 Orléans	14/06/2014	13,02	0	0,00	0,00	13,02
Opér. 2013-05645 Biblio/Media -2033	16/06/2014	864,00	0	516,00	172,00	176,00
Opér. 2013-00086 Tdens / Ens - Parcs	21/06/2014	4 966,49	0	660,00	165,00	4 141,49
Opér. 2007-03615 - Baule Parcelles	24/06/2014	1 143,46	0	0,00	0,00	1 143,46
Opér. 2007-03615 - Baule - Meung	24/06/2014	718,36	0	0,00	0,00	718,36
Opér. 2007-03615 - Baule Parcelle	24/06/2014	914,28	0	0,00	0,00	914,28
Opér. 2007-03615 - Baule Parcelles	24/06/2014	687,22	0	0,00	0,00	687,22
Opér. 2007-03615 - Baule Parcelle	24/06/2014	682,28	0	0,00	0,00	682,28
Cepoy - 1 Lot de documents relatifs à	27/06/2014	100,00	0	0,00	0,00	100,00
Original grande photo de 1904 société	27/06/2014	40,35	0	0,00	0,00	40,35
Livre Le nobiliaire du Berry de Thaumas	27/06/2014	160,00	0	0,00	0,00	160,00
VILLON François oeuvre paris 1954	27/06/2014	67,00	0	0,00	0,00	67,00
Lot de divers ouvrages 10	27/06/2014	168,65	0	0,00	0,00	168,65
Livre occasion ' Le jargon du XV eme'	27/06/2014	261,00	0	0,00	0,00	261,00
' La bataille de Gien '	27/06/2014	67,00	0	0,00	0,00	67,00
Ouvrage ' Le promeneur de Boismorand '	27/06/2014	35,39	0	0,00	0,00	35,39
Lot de 5 documents divers EGR I - PLAN -	27/06/2014	845,00	0	0,00	0,00	845,00
Document 'A son cher et ancien collègue'	27/06/2014	64,00	0	0,00	0,00	64,00
BENEDICTINES Rituel pour les religieuses	27/06/2014	576,00	0	0,00	0,00	576,00
Opér. 2013-05634 Migration Business-2033	01/07/2014	864,00	0	516,00	172,00	176,00
Opér. 2007-03615 - Meung/loire Parcelles	08/07/2014	69 569,25	0	0,00	0,00	69 569,25
Livre de REYNALD Hermile 'Mirabeau et la	15/07/2014	60,00	0	0,00	0,00	60,00
Opér. 2011-05047 Itineraire Randonnée	15/07/2014	31 829,29	0	3 182,00	3 182,00	25 465,29
Oeuvre 'Lonesome woodland '03P25	01/08/2014	454,46	0	0,00	0,00	454,46
Ensemble de 5 documents manuscrits	01/08/2014	1 300,00	0	0,00	0,00	1 300,00
MOB: services CG 45	01/08/2014	718,54	0	188,00	47,00	483,54
Prest 2014 Opér. 2013-05626 Ressour-2033	04/08/2014	1 188,00	0	711,00	237,00	240,00

Désignation du bien	Date d'acquisition	Valeur acquisition	Durée amortissement	Cumul des amortissements antérieurs	Amortissements de l'exercice	Valeur nette comptable au 31/12 de l'exercice
MOB: services CG 45	07/08/2014	817,62	0	216,00	54,00	547,62
3 Documents'Maisons paysannes en Berry'	21/08/2014	66,05	0	0,00	0,00	66,05
Tapis d'Aubusson style Louis empire	22/08/2014	5 067,60	0	0,00	0,00	5 067,60
Acte d'adjudication du domaine d'ouchamp	25/08/2014	626,00	0	0,00	0,00	626,00
Divers documents archives	25/08/2014	1 123,00	0	0,00	0,00	1 123,00
Divers documents archives	25/08/2014	64,00	0	0,00	0,00	64,00
Prest 2014 - Opér. 2013-00092 (2031)	17/09/2014	14 390,40	0	8 634,00	2 878,00	2 878,40
3 ouvrages - 2 almanach histo du diocese	22/09/2014	331,00	0	0,00	0,00	331,00
DC-522-YV RENAULT Clio business	25/09/2014	12 064,42	0	4 824,00	1 206,00	6 034,42
DC-557-YV RENAULT Clio business	25/09/2014	12 064,40	0	4 824,00	1 206,00	6 034,40
DD-405-ZT RENAULT Clio zen dci	25/09/2014	13 548,34	0	5 416,00	1 354,00	6 778,34
DD-407-ZT RENAULT Clio zen dci	25/09/2014	13 548,34	0	5 416,00	1 354,00	6 778,34
DD-408-ZT RENAULT Clio zen dci	25/09/2014	13 548,34	0	5 416,00	1 354,00	6 778,34
DD-409-ZT RENAULT Clio zen dci	25/09/2014	13 548,35	0	5 416,00	1 354,00	6 778,35
DE-230-DK RENAULT kangoo express	25/09/2014	18 217,33	0	9 108,00	2 277,00	6 832,33
DE-231-DK RENAULT kangoo express	25/09/2014	18 217,33	0	9 108,00	2 277,00	6 832,33
DE-232-DK RENAULT kangoo express	25/09/2014	18 217,33	0	9 108,00	2 277,00	6 832,33
DE-233-DK RENAULT kangoo express	25/09/2014	18 217,33	0	9 108,00	2 277,00	6 832,33
DF-537-EC RENAULT kangoo express	25/09/2014	18 217,31	0	9 108,00	2 277,00	6 832,31
DD-571-TZ RENAULT master fourgon	25/09/2014	36 243,69	0	18 120,00	4 530,00	13 593,69
DD-580-TZ RENAULT master fourgon	25/09/2014	36 243,69	0	18 120,00	4 530,00	13 593,69
DD-597-TZ RENAULT master fourgon	25/09/2014	36 243,71	0	18 120,00	4 530,00	13 593,71
DD-753-WW RENAULT master fourgon	25/09/2014	43 287,88	0	21 640,00	5 410,00	16 237,88
DD-856-WW RENAULT master fourgon	25/09/2014	43 287,89	0	21 640,00	5 410,00	16 237,89
DE-665-QZ RENAULT master fourgon	25/09/2014	52 048,08	0	26 024,00	6 506,00	19 518,08
DD-632-BA RENAULT clio business IV	25/09/2014	12 064,40	0	4 824,00	1 206,00	6 034,40
DD-645-BA RENAULT clio business IV	25/09/2014	12 064,40	0	4 824,00	1 206,00	6 034,40
DD-651-VX RENAULT clio business IV	25/09/2014	12 064,40	0	4 824,00	1 206,00	6 034,40
DD-652-BA RENAULT clio business IV	25/09/2014	12 064,40	0	4 824,00	1 206,00	6 034,40
DD-657-BA RENAULT clio business IV	25/09/2014	12 064,40	0	4 824,00	1 206,00	6 034,40
DC-529-YV RENAULT clio business IV	25/09/2014	12 064,41	0	4 824,00	1 206,00	6 034,41
DC-553-YV RENAULT clio business IV	25/09/2014	12 064,45	0	4 824,00	1 206,00	6 034,45
DE-880-GR RENAULT kangoo express maxi	25/09/2014	17 126,61	0	8 560,00	2 140,00	6 426,61
DD-637-PY RENAULT kangoo 7pl intense	25/09/2014	13 935,87	0	6 964,00	1 741,00	5 230,87
DD-638-PY RENAULT kangoo 7pl intense	25/09/2014	13 935,87	0	6 964,00	1 741,00	5 230,87
DD-644-PY RENAULT kangoo 7pl intense	25/09/2014	13 935,87	0	6 964,00	1 741,00	5 230,87
DD-655-PY RENAULT kangoo 7pl intense	25/09/2014	13 935,87	0	6 964,00	1 741,00	5 230,87

Désignation du bien	Date d'acquisition	Valeur acquisition	Durée amortissement	Cumul des amortissements antérieurs	Amortissements de l'exercice	Valeur nette comptable au 31/12 de l'exercice
DD-665-PY RENAULT kangoo 7pl intense	25/09/2014	13 935,88	0	6 964,00	1 741,00	5 230,88
DE-237-FZ RENAULT zoe life	25/09/2014	13 760,81	0	5 504,00	1 376,00	6 880,81
DE-241-FZ RENAULT zoe life	25/09/2014	13 760,81	0	5 504,00	1 376,00	6 880,81
DE-244-FZ RENAULT zoe life	25/09/2014	13 760,81	0	5 504,00	1 376,00	6 880,81
DE-248-FZ RENAULT zoe life	25/09/2014	13 760,80	0	5 504,00	1 376,00	6 880,80
DE-256-FZ RENAULT zoe life	25/09/2014	13 760,81	0	5 504,00	1 376,00	6 880,81
DD-812-WWFZ RENAULT kangoo ZE électrique	25/09/2014	19 443,39	0	9 720,00	2 430,00	7 293,39
DF-308-EZ ECIM FLR salsa 100l	25/09/2014	20 478,16	0	10 236,00	2 559,00	7 683,16
DG-179-RR DAILY 6.5 T	25/09/2014	52 937,45	0	26 468,00	6 617,00	19 852,45
DG-211-RR DAILY 6.5 T	25/09/2014	52 937,44	0	26 468,00	6 617,00	19 852,44
Commode tombeau à moustaches	26/09/2014	19 613,80	0	0,00	0,00	19 613,80
Opér. 2007-03615 - St Benoît/loire	09/10/2014	843,58	0	0,00	0,00	843,58
1 lot de 6 oiseaux empaillés	27/10/2014	462,50	0	0,00	0,00	462,50
DK-528-BG CITROEN C5 Cross tourer	04/11/2014	33 784,56	0	13 512,00	3 378,00	16 894,56
Opér. 2014-00547 LAV 2014 Amélioration	13/11/2014	363 276,25	0	36 327,00	36 327,00	290 622,25
MOB: services CG 45 - HDD	17/11/2014	718,13	0	188,00	47,00	483,13
Repertoire de l'avant guerre de VALLET	20/11/2014	50,00	0	0,00	0,00	50,00
Ecriture de frais d'étude	26/11/2014	1 614,60	0	161,00	161,00	1 292,60
2 Cartes Photo Gien Hopital N° 40	27/11/2014	62,20	0	0,00	0,00	62,20
Lot de divers documents Aristide BRUANT	27/11/2014	1 895,00	0	0,00	0,00	1 895,00
Gien carte photo militaria hopital	27/11/2014	30,00	0	0,00	0,00	30,00
Prest 2014 - Opér 2013-05637 - (2033)	01/12/2014	1 080,00	0	648,00	216,00	216,00
MOB: services CG 45	02/12/2014	817,62	0	216,00	54,00	547,62
Aout 1944 - 5 photos de la liberation	04/12/2014	220,00	0	0,00	0,00	220,00
Orléans Carte photo campagne 1914	04/12/2014	32,14	0	0,00	0,00	32,14
Pithiviers Catre photo militaire hopital	04/12/2014	26,40	0	0,00	0,00	26,40
Montargis 5 photos exceptionnelles de	04/12/2014	630,00	0	0,00	0,00	630,00
1 lot de documents Famille FOUCHER	04/12/2014	10,00	0	0,00	0,00	10,00
Marie LAURENCIN Peintre - lettre	04/12/2014	643,00	0	0,00	0,00	643,00
Livre Orléans imprimé à Orléans 1601	05/12/2014	810,00	0	0,00	0,00	810,00
Livre de POITEVIN Prosper 'petits poètes	05/12/2014	131,90	0	0,00	0,00	131,90
2 livres - 1 de BOUCHER lucien sur	05/12/2014	178,50	0	0,00	0,00	178,50
Histoire littéraire de la France qui com-	11/12/2014	39,00	0	0,00	0,00	39,00
Lettres-2 lettres de l'evêque d'Orléans	12/12/2014	650,00	0	0,00	0,00	650,00
DOYEN Guillaume Histoire ville Chartres	12/12/2014	312,00	0	0,00	0,00	312,00
Carte photo Hopital auxiliere N°4 Orléan	12/12/2014	80,85	0	0,00	0,00	80,85
2 Remorques plateau Treigo chassis	18/12/2014	6 845,39	0	3 420,00	855,00	2 570,39

Désignation du bien	Date d'acquisition	Valeur acquisition	Durée amortissement	Cumul des amortissements antérieurs	Amortissements de l'exercice	Valeur nette comptable au 31/12 de l'exercice
3 Gravures -Près de la grotte' - 'Aux	19/12/2014	480,00	0	0,00	0,00	480,00
1 Hangahri	19/12/2014	1 000,00	0	0,00	0,00	1 000,00
Carte photo de tankers (Ecole à orleans	19/12/2014	24,00	0	0,00	0,00	24,00
MOB: Collège Condorcet Fleury	29/12/2014	2 392,91	0	636,00	159,00	1 597,91
Prest 2015 Opér. 2013-05643 NFC Action	16/01/2015	719 748,49	0	431 847,00	143 949,00	143 952,49
Prest 2015 Opér. 2009-01153 Portail	19/01/2015	9 858,74	0	5 913,00	1 971,00	1 974,74
Prest 2015 Opér. 2014-03221 Dossier	21/01/2015	3 600,00	0	2 160,00	720,00	720,00
MIA: Services CD45 logiciel 5 accès	26/01/2015	7 568,50	0	4 539,00	1 513,00	1 516,50
Prest 2015 Opér. 2013-05627 Gestions des	11/02/2015	1 407,12	0	843,00	281,00	283,12
MIA: College G de gaulle Les Bordes	13/02/2015	2 532,00	0	1 518,00	506,00	508,00
Opér. 2007-03615 - Germigny Pres Parcel	16/02/2015	36,54	0	0,00	0,00	36,54
Opér. 2007-03615 - Baule Parcelle	16/02/2015	649,35	0	0,00	0,00	649,35
Opér. 2007-03615 - Baule Parcelles	16/02/2015	1 179,85	0	0,00	0,00	1 179,85
Opér. 2007-03615 - Baule Parcelle	16/02/2015	738,32	0	0,00	0,00	738,32
Opér. 2007-03615 - Meung/loire Parcelles	16/02/2015	634,06	0	0,00	0,00	634,06
Matériel téléphonie Collèges	19/02/2015	2 458,52	0	1 473,00	491,00	494,52
FERDIERE alain - Ensembles funéraires	20/02/2015	77,50	0	0,00	0,00	77,50
4 documents anciens-Loiret corporations-	20/02/2015	368,00	0	0,00	0,00	368,00
Prest 2015-OP 2011-02905 Numérisa-	23/02/2015	85 926,05	0	51 555,00	17 185,00	17 186,05
Table emballage basepack larg 200cm	02/03/2015	747,60	0	222,00	74,00	451,60
8 Cahiers de LA TOUR du PIN	11/03/2015	88,95	0	0,00	0,00	88,95
Album Famille MORIN (automne 1942)	11/03/2015	181,00	0	0,00	0,00	181,00
Collection de 12 plaques photos sur	11/03/2015	700,00	0	0,00	0,00	700,00
Prest 2015 OP 2012-01326 Archives	11/03/2015	193 499,57	0	58 047,00	19 349,00	116 103,57
Prest 2015 Opér. 2013-05634 Migration	12/03/2015	76 500,00	0	45 900,00	15 300,00	15 300,00
Monographie de la ferme de 'la Comman	16/03/2015	209,00	0	0,00	0,00	209,00
3 ouvrages -Paysans du berry (BERNARD)	17/03/2015	65,00	0	0,00	0,00	65,00
Prest 2015 Opér. 2013-05631 GRC Reflexes	17/03/2015	77 351,47	0	46 410,00	15 470,00	15 471,47
MIA: Services CG 45	17/03/2015	18 675,60	0	11 205,00	3 735,00	3 735,60
2 ouvrages - LORIN DE CHAFFRIN jules	23/03/2015	557,10	0	0,00	0,00	557,10
Prest 2015 Opér. 2015-00032 Xnet develop	23/03/2015	36 314,41	0	21 786,00	7 262,00	7 266,41
DM-829-CV Renault K 380	12/04/2015	284 898,99	0	106 836,00	35 612,00	142 450,99
Prest 2015 Opér 2013-00101 Fibre optique	14/04/2015	2 760,00	0	1 656,00	552,00	552,00
3 Documents anciens- Lettre de Bray sur	20/04/2015	184,00	0	0,00	0,00	184,00
Typographie VIOLLET paul Election des	20/04/2015	47,00	0	0,00	0,00	47,00
Manuscrit Pierre de MORNAY pièce	20/04/2015	612,00	0	0,00	0,00	612,00
Manuscrit ELECTION D'ORLEANS fait en	20/04/2015	4 800,00	0	0,00	0,00	4 800,00

Désignation du bien	Date d'acquisition	Valeur acquisition	Durée amortissement	Cumul des amortissements antérieurs	Amortissements de l'exercice	Valeur nette comptable au 31/12 de l'exercice
MIA: Services CG 45	20/04/2015	2 397,60	0	1 437,00	479,00	481,60
5 documents - carte gravée-Gravure ancie	23/04/2015	480,00	0	0,00	0,00	480,00
MIA: Colleges	24/04/2015	1 044,00	0	624,00	208,00	212,00
2 documents d'archives - Orléans portait	30/04/2015	24,95	0	0,00	0,00	24,95
Prest 2015-OP 2015-00038 PES V2	04/05/2015	7 416,00	0	4 449,00	1 483,00	1 484,00
Prest 2015 Opér. 2013-00095 Logiciels	07/05/2015	274 382,74	0	164 628,00	54 876,00	54 878,74
MIA: Colleges	18/05/2015	662 290,94	0	397 374,00	132 458,00	132 458,94
MIA: Services CG 45	18/05/2015	61 536,43	0	36 921,00	12 307,00	12 308,43
1 Volume du 18 ème de HUET DE FRO	19/05/2015	156,00	0	0,00	0,00	156,00
Matériel de téléphonie services CG 45	21/05/2015	5 832,12	0	3 498,00	1 166,00	1 168,12
Opér. 2013-00026 - Ascheres le Marché	27/05/2015	80,00	0	0,00	0,00	80,00
Opér. 2013-00087 Tdens / Ens - Parcs	27/05/2015	74 247,93	0	7 422,00	2 474,00	64 351,93
Prest 2015 Opér. 2013-05635 Gestion Agen	27/05/2015	12 985,92	0	7 791,00	2 597,00	2 597,92
Prest 2015 Opér. 2009-01146 Gfi	08/06/2015	6 914,45	0	4 146,00	1 382,00	1 386,45
Opér. 2013-00026 - St Hilaire les Andres	09/06/2015	499,98	0	0,00	0,00	499,98
MOB: services CG 45 - HDD	16/06/2015	7 740,88	0	1 548,00	516,00	5 676,88
MOB: services CG 45 - HDD	16/06/2015	1 827,02	0	363,00	121,00	1 343,02
1 gravure de JL LAGRANGE + 1 carte posta	24/06/2015	372,00	0	0,00	0,00	372,00
Opér. 2013-00026 - Jargeau 3 parcelles	30/06/2015	715,00	0	0,00	0,00	715,00
Tableau intitulé 'Paysage ciel d'orage'	30/06/2015	450,00	0	0,00	0,00	450,00
MIA: Services CG 45	07/07/2015	5 370,00	0	3 222,00	1 074,00	1 074,00
Matériels pour Archives 2015	07/07/2015	719,28	0	213,00	71,00	435,28
Livre de BEAUGUITTE Ernest	08/07/2015	80,00	0	0,00	0,00	80,00
Livre de VIGNAUX Eugene Mémoires sur	08/07/2015	212,00	0	0,00	0,00	212,00
Livre Gallia tome 70-1 Archéologie de la	08/07/2015	47,45	0	0,00	0,00	47,45
Album Lanvin 'Chateaux de la Loire'	17/07/2015	57,00	0	0,00	0,00	57,00
2 Doc - Canaux d'Orléans pêche 1837-	17/07/2015	52,00	0	0,00	0,00	52,00
Opér. 2007-03615 - Mareau Pres Parcelles	27/07/2015	822,98	0	0,00	0,00	822,98
Prest 2015 Opér. 2013-01358 logiciel	30/07/2015	46 800,00	0	28 080,00	9 360,00	9 360,00
1 doc- L'en dehors '575' cata mai 2015	31/07/2015	28,00	0	0,00	0,00	28,00
MOB: Collège L Delagrange Neuville aux B	10/08/2015	20 357,66	0	4 071,00	1 357,00	14 929,66
MOB: Collège Poisson Pithiviers	10/08/2015	2 652,00	0	528,00	176,00	1 948,00
MOB: Collège G de Lorris - Lorris	10/08/2015	4 269,84	0	852,00	284,00	3 133,84
3 Doc - Journal du Dpt du Loiret N°635-	13/08/2015	422,00	0	0,00	0,00	422,00
Prest 2015 Opér. 2013-00109 Prestations	24/08/2015	2 304,00	0	1 380,00	460,00	464,00
MIA: Services CG 45 - Réseaux	24/08/2015	42 717,57	0	25 629,00	8 543,00	8 545,57
ACHAT 2 CARTES POSTALES GUERRE 14-18	02/10/2015	25,76	0	0,00	0,00	25,76

**(VOIR SUITE DE LA DELIBERATION n°F02 « PILOTER LA STRATEGIE BUDGETAIRE -
RESULTATS DE L'EXERCICE 2019 » - Annexe - Maquette budgétaire Budget principal
CA2019 SUR LE BODL DE LA SESSION DU JEUDI 18 JUIN AU VENDREDI 19 JUIN
2020 PARTIE 2)**

Les actes administratifs publiés
dans ce recueil peuvent être consultés
à l'Hôtel du Département
15, rue Eugène Vignat – 45000 ORLEANS